

Δ.ΥΠ.Α.

ΔΗΜΟΣΙΑ ΥΠΗΡΕΣΙΑ ΑΠΑΣΧΟΛΗΣΗΣ

ΕΚΘΕΣΗ Α' ΕΞΑΜΗΝΟΥ 2023

ΟΙ ΕΞΕΛΙΞΕΙΣ ΣΤΟ ΣΥΝΟΛΟ ΚΑΙ ΤΑ ΧΑΡΑΚΤΗΡΙΣΤΙΚΑ ΤΩΝ
ΕΓΓΕΓΡΑΜΜΕΝΩΝ ΑΝΕΡΓΩΝ

ΑΘΗΝΑ – Ιανουάριος 2024



Δ.Υ.Π.Α.
ΔΗΜΟΣΙΑ ΥΠΗΡΕΣΙΑ ΑΠΑΣΧΟΛΗΣΗΣ

Έκθεση Α' Εξαμήνου 2023
Οι Εξελίξεις στο Σύνολο και τα Χαρακτηριστικά των
Εγγεγραμμένων ανέργων

Πίνακας περιεχομένων

Πρόλογος	5
Κεφάλαιο πρώτο	7
Οι Διακυμάνσεις της εγγεγραμμένης ανεργίας στο σύνολο της χώρας και στις 13 Διοικητικές Περιφέρειες, κατά το Α΄ εξάμηνο του έτους 2023.	7
1.1. Γενικά.....	8
1.2. Αριθμός ανέργων ανά μήνα και Περιφέρεια 2022-2023.....	9
1.3. Κατανομή αριθμού εγγεγραμμένων (αναζητούντων και μη αναζητούντων εργασία) ανά Περιφέρεια 2022-2023.....	11
1.4. Μεταβολές του συνόλου των εγγεγραμμένων (αναζητούντων και μη αναζητούντων εργασία) 2022-2023	15
1.5. Μεταβολές του συνόλου των μακροχρονίων εγγεγραμμένων (αναζητούντων και μη αναζητούντων εργασία) 2022-2023.....	17
1.6. Ποσοστό ανέργων αναζητούντων εργασία ως προς το σύνολο των εγγεγραμμένων (αναζητούντων και μη αναζητούντων εργασία).....	19
1.7. Ποσοστό μακροχρόνια ανέργων (αναζητούντων εργασία) ως προς το σύνολο των ανέργων (αναζητούντων εργασία).....	24
1.8. Αριθμός εγγεγραμμένων (αναζητούντων και μη αναζητούντων εργασία) κατά διάρκεια συνεχούς ανεργίας.....	27
1.9. Ποσοστιαία μεταβολή εγγεγραμμένων (αναζητούντων και μη αναζητούντων εργασία) ανά διάρκεια συνεχούς ανεργίας	29
1.10. Αριθμός επιδοτούμενων ανέργων 2022-2023.....	32
Συμπεράσματα Α΄ κεφαλαίου	36
Κεφάλαιο δεύτερο	38
Ανάλυση της εγγεγραμμένης ανεργίας στο σύνολο της χώρας και τις Διοικητικές Περιφέρειες το Α΄ εξάμηνο του έτους 2023.	38
2.1. Γενικά.....	39
2.2. Ανάλυση κατά Φύλο.....	40
2.2.1. Κατανομή των εγγεγραμμένων ανέργων κατά Φύλο.....	40
2.2.2. Εγγεγραμμένοι άνεργοι κατά Φύλο, μήνα και διάρκεια συνεχόμενης ανεργίας.....	42
2.2.3. Ποσοστιαία μεταβολή (μεταβολή εξαμήνου) του συνόλου των εγγεγραμμένων αναζητούντων εργασία και μη αναζητούντων εργασία] κατά Φύλο, και Περιφέρεια.....	45
2.2.4. Ποσοστιαία μεταβολή συνόλου εγγεγραμμένων [αναζητούντων εργασία και μη αναζητούντων εργασία] κατά Φύλο, μήνα και Περιφέρεια (μεταβολή κατά μήνα).....	50
2.3. Ανάλυση κατά Ηλικία	54
2.3.1. Κατανομή των εγγεγραμμένων ανέργων εργασία κατά Ηλικία, μήνα και Περιφέρεια.....	54
2.3.2. Εγγεγραμμένοι άνεργοι κατά Ηλικία, μήνα και διάρκεια συνεχόμενης ανεργίας.....	58
2.4. Ανάλυση κατά Εκπαιδευτικό Επίπεδο	66
2.4.1. Κατανομή των εγγεγραμμένων ανέργων κατά Εκπαιδευτικό επίπεδο, μήνα και Περιφέρεια.....	66
2.4.2. Εγγεγραμμένοι άνεργοι κατά Εκπαιδευτικό επίπεδο, μήνα και διάρκεια συνεχόμενης ανεργίας	69
2.5. Ανάλυση κατά Υψηκότητα.....	74
2.5.1. Κατανομή των εγγεγραμμένων ανέργων κατά Υψηκότητα, μήνα και Περιφέρεια.....	74
2.5.2. Εγγεγραμμένοι άνεργοι κατά Υψηκότητα, μήνα και διάρκεια συνεχόμενης ανεργίας.....	77
2.6. Επιδοτούμενοι άνεργοι.....	81

2.6.1. Επιδοτούμενοι άνεργοι κατά κατηγορία επιδότησης και μήνα	81
Συμπεράσματα Β' Κεφαλαίου	83
Γενικά Συμπεράσματα	86
Υπόμνημα	89

Πρόλογος

Η παρούσα εξαμηνιαία έκθεση αφορά στα στοιχεία της εγγεγραμμένης ανεργίας όπως έχουν καταγραφεί από τις Υπηρεσίες του Οργανισμού (ΚΠΑ2) στο Ολοκληρωμένο Πληροφοριακό Σύστημα Ανέργων και Εργοδοτών της Δ.ΥΠ.Α. κατά το πρώτο εξάμηνο του έτους 2023.

Τα στοιχεία παρουσιάζονται στο σύνολο της χώρας και ανά Διοικητική Περιφέρεια. Στην έκθεση παρουσιάζονται τα βασικά χαρακτηριστικά της εγγεγραμμένης ανεργίας, για το πρώτο εξάμηνο του έτους 2023, αποτυπώνοντας με απλό και ευδιάκριτο τρόπο τα χαρακτηριστικά αυτά παραθέτοντας συγχρόνως συγκριτικά στοιχεία με το αντίστοιχο εξάμηνο του προηγούμενου έτους.

Ειδικότερα:

ΣΤΟ ΠΡΩΤΟ ΚΕΦΑΛΑΙΟ παρουσιάζονται και αναλύονται τα στοιχεία των εγγεγραμμένων ανέργων (αναζητούντων και μη αναζητούντων εργασία) για το πρώτο εξάμηνο του έτους 2023. Παρουσιάζεται η κατανομή των εγγεγραμμένων που διαθέτουν ενεργό δελτίο ανεργίας στις 13 Περιφέρειες και στο σύνολο της χώρας και γίνεται σύγκριση με το αντίστοιχο εξάμηνο του προηγούμενου έτους 2022. Αναλύονται και απεικονίζονται διαγραμματικά τα στοιχεία των εγγεγραμμένων ανέργων αναζητούντων εργασία, των εγγεγραμμένων λοιπών [μη αναζητούντων εργασία¹], του συνόλου και αναλύεται η μηνιαία εξέλιξή τους, κατά διάρκεια ανεργίας και κατά Περιφέρεια. Επιπρόσθετα, παρουσιάζονται και αναλύονται τα στοιχεία των επιδοτούμενων ανέργων.

ΣΤΟ ΔΕΥΤΕΡΟ ΚΕΦΑΛΑΙΟ παρουσιάζονται τα στοιχεία των εγγεγραμμένων ανέργων (αναζητούντων και μη αναζητούντων εργασία) κατά το πρώτο εξάμηνο του έτους 2023 και αναλύονται οι αριθμητικές και ποσοστιαίες μεταβολές τους, ανά μήνα στις 13 Περιφέρειες της χώρας, τόσο στο σύνολο, όσο και κατανεμημένες ανά φύλο.

Αναλύεται και απεικονίζεται διαγραμματικά η κατανομή των ανέργων αναζητούντων εργασία κατά Φύλο, Ηλικιακή ομάδα, Εκπαιδευτικό επίπεδο και Υπηκοότητα για κάθε Περιφέρεια και στο σύνολο της χώρας και εξετάζεται η διάρθρωση τους κατά διάρκεια ανεργίας, κατά Φύλο, Ηλικιακή ομάδα, Εκπαιδευτικό επίπεδο και Υπηκοότητα.

¹ Εγγεγραμμένοι πριν τη δημοσίευση του ΦΕΚ 1236/04-04-2018 στο μητρώο της Δ.ΥΠ.Α. οι οποίοι διατηρούν ενεργό δελτίο ανεργίας χωρίς διακοπή και κατά την εγγραφή τους δήλωσαν ότι δεν αναζητούν εργασία.

Τέλος, εξετάζεται ο καταγεγραμμένος αριθμός των επιδοτούμενων ανέργων και η ανάλυσή τους ανά κατηγορία επιδότησης καθώς και η διαχρονική εξέλιξή τους.

ΣΤΑ ΓΕΝΙΚΑ ΣΥΜΠΕΡΑΣΜΑΤΑ ΤΗΣ ΕΞΑΜΗΝΙΑΙΑΣ ΕΚΘΕΣΗΣ παρουσιάζονται με τρόπο συνεκτικό τα επιμέρους συμπεράσματα των προηγούμενων κεφαλαίων, για την εξαγωγή μιας πλήρους εικόνας των βασικών όψεων της αγοράς εργασίας βασισμένης στα στοιχεία των εγγεγραμμένων ανέργων.

Η Σύνταξη της έκθεσης έγινε:

Επεξεργασία στατιστικών πινάκων του πρώτου κεφαλαίου και ανάλυση: Υφαντή Αγγελική

Επεξεργασία στατιστικών πινάκων του δεύτερου κεφαλαίου και ανάλυση: Σταμέλος Στυλιανός

Γενικά Συμπεράσματα της Έκθεσης: Σταμέλος Στυλιανός

Κεφάλαιο πρώτο

Οι Διακυμάνσεις της εγγεγραμμένης ανεργίας στο σύνολο της χώρας και στις 13 Διοικητικές Περιφέρειες, κατά το Α΄ εξάμηνο του έτους 2023.

Στο παρόν κεφάλαιο παρουσιάζονται και αναλύονται τα μηνιαία στοιχεία της εγγεγραμμένης ανεργίας στο μητρώο της Δ.ΥΠ.Α. για το σύνολο της χώρας και ανά Διοικητική Περιφέρεια, για το πρώτο εξάμηνο του έτους 2023 και γίνεται σύγκριση με το αντίστοιχο εξάμηνο του έτους 2022.

Ειδικότερα, παρουσιάζεται:

- Η μηνιαία διακύμανση, σε απόλυτους αριθμούς και σε ποσοστά των εγγεγραμμένων στο μητρώο της Δ.ΥΠ.Α.
- Η κατά διάρκεια ανεργίας μηνιαία εξέλιξη και μεταβολή τους.
- Η κατανομή των εγγεγραμμένων ανέργων αναζητούντων εργασία στο μητρώο της Δ.ΥΠ.Α. και των εγγεγραμμένων λοιπών μη αναζητούντων εργασία ανά Περιφέρεια.
- Το σύνολο των επιδοτούμενων ανέργων ανά μήνα και η σύγκρισή τους με το σύνολο των εγγεγραμμένων ανέργων.
- και τέλος η μηνιαία διακύμανση των επιδοτούμενων των τουριστικών επαγγελματιών και η σχέση τους με το σύνολο των επιδοτούμενων.

1.2. Αριθμός ανέργων ανά μήνα και Περιφέρεια 2022-2023

Στον πίνακα που ακολουθεί, παρουσιάζεται ο αριθμός των ανέργων αναζητούντων εργασία, ανά μήνα κατά το πρώτο εξάμηνο των ετών 2022 και 2023 σε όλες τις Περιφέρειες, καθώς και στο σύνολο της χώρας.

Αριθμός ανέργων έτους 2022

	ΙΑΝΟΥΑΡΙΟΣ	ΦΕΒΡΟΥΑΡΙΟΣ	ΜΑΡΤΙΟΣ	ΑΠΡΙΛΙΟΣ	ΜΑΪΟΣ	ΙΟΥΝΙΟΣ
ΑΝΑΤΟΛΙΚΗ ΜΑΚΕΔΟΝΙΑΚΑΙ ΘΡΑΚΗ	58.478	58.376	57.908	55.725	53.478	53.651
ΚΕΝΤΡΙΚΗ ΜΑΚΕΔΟΝΙΑ	208.012	207.734	205.776	194.216	184.837	183.081
ΔΥΤΙΚΗ ΜΑΚΕΔΟΝΙΑ	29.240	29.152	28.929	27.842	26.600	26.463
ΗΠΕΙΡΟΣ	29.648	29.863	29.781	28.095	26.146	25.951
ΘΕΣΣΑΛΙΑ	68.817	69.176	68.868	65.734	62.556	62.577
ΙΟΝΙΑ ΝΗΣΙΑ	36.671	35.809	33.931	24.258	13.512	10.754
ΔΥΤΙΚΗ ΕΛΛΑΔΑ	79.168	79.606	79.578	75.995	72.351	71.872
ΣΤΕΡΕΑ ΕΛΛΑΔΑ	45.641	45.734	45.531	43.460	41.801	41.262
ΑΤΤΙΚΗ	341.548	341.876	340.914	329.100	320.024	327.831
ΠΕΛΟΠΟΝΝΗΣΟΣ	47.258	47.347	46.671	43.660	41.418	39.969
ΒΟΡΕΙΟ ΑΙΓΑΙΟ	17.750	17.811	17.739	16.583	14.566	14.019
ΝΟΤΙΟ ΑΙΓΑΙΟ	59.493	58.067	53.527	33.087	20.759	17.261
ΚΡΗΤΗ	82.177	80.890	75.535	53.065	41.188	40.015
ΣΥΝΟΛΟ	1.103.901	1.101.441	1.084.688	990.820	919.236	914.706

Αριθμός ανέργων έτους 2023

	ΙΑΝΟΥΑΡΙΟΣ	ΦΕΒΡΟΥΑΡΙΟΣ	ΜΑΡΤΙΟΣ	ΑΠΡΙΛΙΟΣ	ΜΑΪΟΣ	ΙΟΥΝΙΟΣ
ΑΝΑΤΟΛΙΚΗ ΜΑΚΕΔΟΝΙΑ ΚΑΙ ΘΡΑΚΗ	58.149	57.499	55.801	53.046	50.593	51.622
ΚΕΝΤΡΙΚΗ ΜΑΚΕΔΟΝΙΑ	202.266	200.639	194.647	181.206	172.500	173.354
ΔΥΤΙΚΗ ΜΑΚΕΔΟΝΙΑ	27.736	27.285	26.551	25.223	24.180	25.014
ΗΠΕΙΡΟΣ	29.874	29.367	28.594	26.392	24.384	24.855
ΘΕΣΣΑΛΙΑ	68.415	67.517	65.937	61.795	58.341	59.853
ΙΟΝΙΑ ΝΗΣΙΑ	36.166	34.729	31.379	20.340	10.939	8.987
ΔΥΤΙΚΗ ΕΛΛΑΔΑ	79.553	78.765	77.375	72.310	67.851	68.749
ΣΤΕΡΕΑ ΕΛΛΑΔΑ	44.063	43.450	42.585	39.694	37.585	38.005
ΑΤΤΙΚΗ	333.364	329.794	322.647	307.124	296.710	308.000
ΠΕΛΟΠΟΝΝΗΣΟΣ	47.040	46.151	44.832	40.793	38.242	38.034
ΒΟΡΕΙΟ ΑΙΓΑΙΟ	17.253	16.966	16.523	14.854	12.859	12.776
ΝΟΤΙΟ ΑΙΓΑΙΟ	59.651	57.383	51.192	30.395	18.093	15.555
ΚΡΗΤΗ	82.555	80.224	72.907	50.179	37.627	37.524
ΣΥΝΟΛΟ	1.086.085	1.069.769	1.030.970	923.351	849.904	862.328

ΠΙΝΑΚΑΣ 1: Αριθμός ανέργων ανά μήνα και Περιφέρεια:
Πρώτο εξάμηνο ετών 2022 και 2023

Αριθμός ανέργων Α' εξαμήνου έτους 2022 και έτους 2023

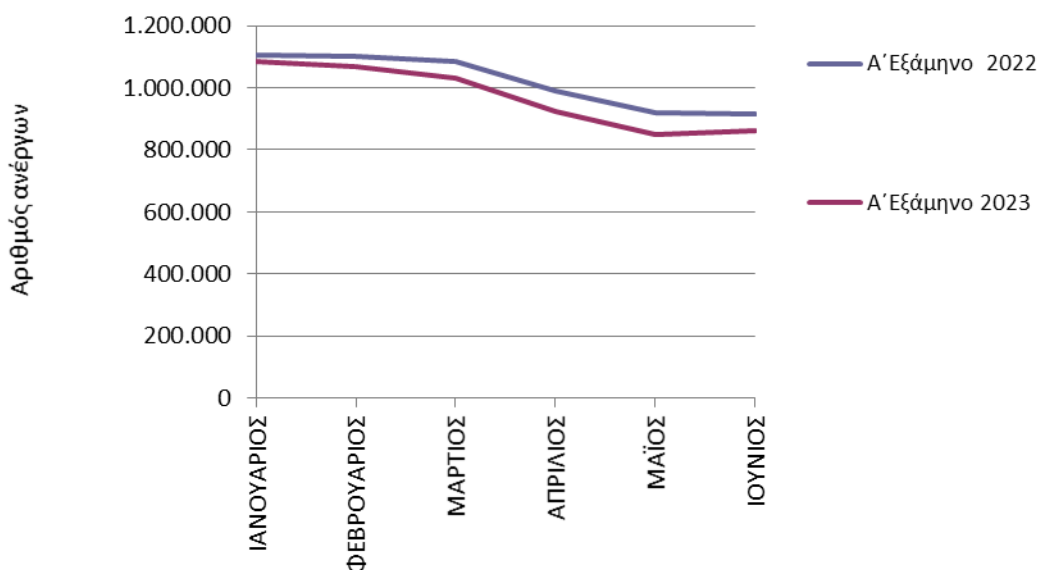

ΔΙΑΓΡΑΜΜΑ 1: Αριθμός ανέργων κατά μήνα:
Πρώτο εξάμηνο ετών 2022 και 2023

Από τον πίνακα 1 και το διάγραμμα 1, προκύπτει πως ο αριθμός των ανέργων για όλους τους μήνες του πρώτου εξαμήνου του 2023, είναι μικρότερος, από τον αριθμό των ανέργων των αντίστοιχων μηνών, του έτους 2022.

Κατά το πρώτο εξάμηνο του 2023, ο αριθμός των ανέργων στο διάστημα Ιανουαρίου - Ιουνίου κυμαίνεται, από 849.904 όπου καταγράφεται ο μικρότερος αριθμός ανέργων τον μήνα Μάιο έως 1.086.085 τον μήνα Ιανουάριο όπου καταγράφεται ο μεγαλύτερος αριθμός ανέργων.

Σε σύγκριση με το αντίστοιχο πρώτο εξάμηνο του 2022, ο αριθμός των ανέργων κυμαινόταν από 914.706 τον μήνα Ιούνιο, όπου καταγράφηκε ο μικρότερος αριθμός ανέργων έως 1.103.901 τον μήνα Ιανουάριο όπου καταγράφηκε ο μεγαλύτερος αριθμός ανέργων.

1.3. Κατανομή αριθμού εγγεγραμμένων (αναζητούντων και μη αναζητούντων εργασία) ανά Περιφέρεια 2022-2023

Στον πίνακα 2 παρουσιάζεται ο μέσος όρος² του αριθμού των εγγεγραμμένων (αναζητούντων και μη αναζητούντων εργασία), των μηνών του πρώτου εξαμήνου του έτους 2022 και 2023 και η ποσοστιαία κατανομή τους ανά Περιφέρεια.

	Αριθμός συνόλου εγγεγραμμένων Μ. όρος Α' εξαμήνου 2022	Κατανομή κατά Περιφέρεια Α' εξαμήνου 2022	Αριθμός συνόλου εγγεγραμμένων Μ. όρος Α' εξαμήνου 2023	Κατανομή κατά Περιφέρεια Α' εξαμήνου 2023
ΑΝΑΤΟΛΙΚΗ ΜΑΚΕΔΟΝΙΑ ΚΑΙ ΘΡΑΚΗ	56.656	5,5%	54.657	5,6%
ΚΕΝΤΡΙΚΗ ΜΑΚΕΔΟΝΙΑ	198.471	19,3%	188.124	19,3%
ΔΥΤΙΚΗ ΜΑΚΕΔΟΝΙΑ	28.069	2,7%	26.014	2,7%
ΗΠΕΙΡΟΣ	28.449	2,8%	27.359	2,8%
ΘΕΣΣΑΛΙΑ	66.543	6,5%	63.790	6,5%
ΙΟΝΙΑ ΝΗΣΙΑ	25.921	2,5%	23.799	2,4%
ΔΥΤΙΚΗ ΕΛΛΑΔΑ	76.708	7,5%	74.233	7,6%
ΣΤΕΡΕΑ ΕΛΛΑΔΑ	44.123	4,3%	41.010	4,2%
ΑΤΤΙΚΗ	337.445	32,9%	318.780	32,7%
ΠΕΛΟΠΟΝΝΗΣΟΣ	44.871	4,4%	42.747	4,4%
ΒΟΡΕΙΟ ΑΙΓΑΙΟ	16.495	1,6%	15.255	1,6%
ΝΟΤΙΟ ΑΙΓΑΙΟ	40.697	4,0%	38.878	4,0%
ΚΡΗΤΗ	62.404	6,1%	60.298	6,2%
ΜΕΣΟΣ ΟΡΟΣ	1.026.852	100,0%	974.944	100,0%

ΠΙΝΑΚΑΣ 2: Κατανομή αριθμού εγγεγραμμένων (αναζητούντων και μη αναζητούντων εργασία) κατά Περιφέρεια: Μέσος Όρος Πρώτου εξαμήνου ετών 2022 και 2023

² Το πλήθος των δεκαδικών ψηφίων στρογγυλοποιείται στο πρώτο δεκαδικό.

**Κατανομή Μέσου όρου αριθμού εγγεγραμμένων Α΄ εξαμήνου
των ετών 2022 και 2023**

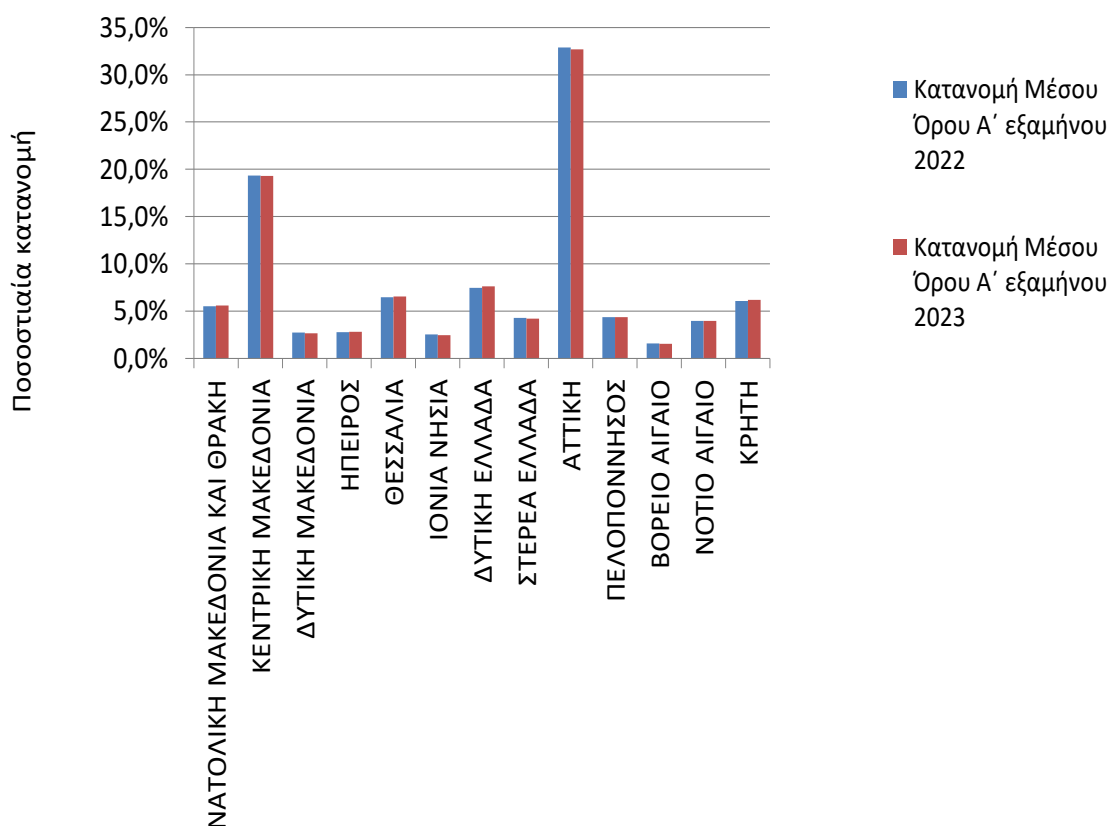

ΔΙΑΓΡΑΜΜΑ 2: Κατανομή αριθμού εγγεγραμμένων (αναζητούντων και μη αναζητούντων εργασία) κατά Περιφέρεια: Μέσος Όρος Πρώτου εξαμήνου ετών 2022 και 2023

Κατανομή Μέσου Όρου Α' εξαμήνου 2022

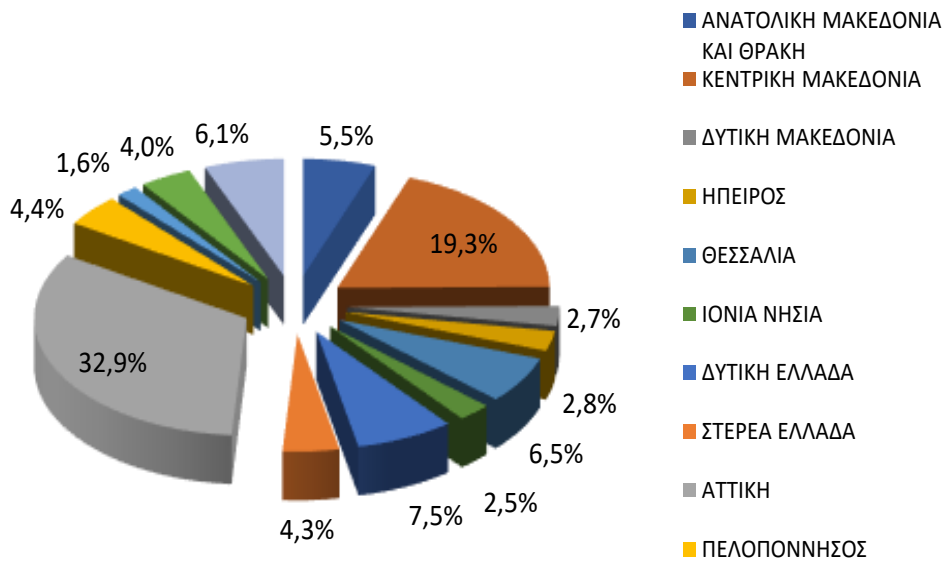

Κατανομή Μέσου Όρου Α' εξαμήνου 2023

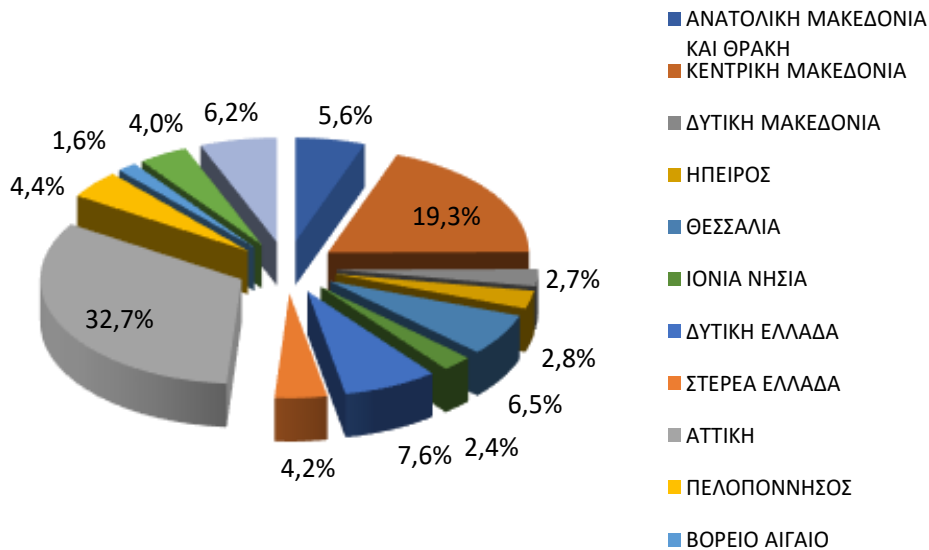

ΔΙΑΓΡΑΜΜΑΤΑ 2α και 2β: Κατανομή αριθμού εγγεγραμμένων (αναζητούντων και μη αναζητούντων εργασία) κατά Περιφέρεια: Μέσος Όρος Πρώτου εξαμήνου ετών 2022 και 2023

Συμπερασματικά διαπιστώνουμε ότι, από τον πίνακα 2 και τα αντίστοιχα διαγράμματα 2, 2α και 2β, ο αριθμός του συνόλου των εγγεγραμμένων κατά μέσο όρο³ για το πρώτο εξάμηνο του 2023, στο σύνολο της χώρας, είναι μικρότερος και ανέρχεται σε 974.944 άτομα σε σχέση με τον αντίστοιχο μέσο όρο του πρώτου εξαμήνου του 2022, που ανέρχονταν σε 1.026.852 άτομα.

Σε σχέση με την κατανομή ανά Περιφέρεια, ο μεγαλύτερος αριθμός καταγράφεται και στα δύο έτη 2022-2023 στην Περιφέρεια της Αττικής και στην Περιφέρεια της Κεντρικής Μακεδονίας. Ειδικότερα, το ποσοστό που αναλογεί στην Περιφέρεια της Αττικής, κατά μέσο όρο του πρώτου εξαμήνου του 2023 ανέρχεται σε 32,7% έναντι 32,9%, που ήταν κατά το πρώτο εξάμηνο του 2022 και στην Περιφέρεια της Κεντρικής Μακεδονίας παραμένει 19,3%.

³ Οι μικρές αποκλίσεις των τιμών οφείλονται στη διαίρεση για την εύρεση του μέσου όρου του εξαμήνου.

1.4. Μεταβολές του συνόλου των εγγεγραμμένων (αναζητούντων και μη αναζητούντων εργασία) 2022-2023

Στους πιο κάτω πίνακες, παρουσιάζεται ο συνολικός αριθμός των εγγεγραμμένων (αναζητούντων και μη αναζητούντων εργασία)⁴, σε όλους τους μήνες του πρώτου εξαμήνου των ετών 2022 και 2023, η κατά μήνα απόλυτη και ποσοστιαία μεταβολή του, καθώς και η απόλυτη και ποσοστιαία μεταβολή του μέσου όρου του αριθμού των εγγεγραμμένων ανά Περιφέρεια και στο σύνολο της χώρας.

ΕΤΟΣ/ΜΗΝΑΣ	ΜΕΣΟΣ ΟΡΟΣ						
	ΙΑΝΟΥΑΡΙΟΣ	ΦΕΒΡΟΥΑΡΙΟΣ	ΜΑΡΤΙΟΣ	ΑΠΡΙΛΙΟΣ	ΜΑΪΟΣ	ΙΟΥΝΙΟΣ	
2022	1.112.551	1.109.641	1.092.509	998.322	926.444	921.647	1.026.852
2023	1.091.088	1.074.573	1.035.580	927.793	854.181	866.449	974.944
	-21.463	-35.068	-56.929	-70.529	-72.263	-55.198	-51.908
	-1,9%	-3,2%	-5,2%	-7,1%	-7,8%	-6,0%	-5,1%

ΠΙΝΑΚΑΣ 3: Μεταβολές εγγεγραμμένων (αναζητούντων και μη αναζητούντων εργασία) κατά μήνα: Πρώτο εξάμηνο ετών 2022 και 2023

	ΜΕΣΟΣ ΟΡΟΣ Α' εξαμήνου 2022	ΜΕΣΟΣ ΟΡΟΣ Α' εξαμήνου 2023	ΑΠΟΛΥΤΗ ΜΕΤΑΒΟΛΗ	ΠΟΣΟΣΤΙΑΙΑ ΜΕΤΑΒΟΛΗ
ΑΝΑΤΟΛΙΚΗ ΜΑΚΕΔΟΝΙΑ ΚΑΙ ΘΡΑΚΗ	56.656	54.657	-1.999	-3,5%
ΚΕΝΤΡΙΚΗ ΜΑΚΕΔΟΝΙΑ	198.471	188.124	-10.347	-5,2%
ΔΥΤΙΚΗ ΜΑΚΕΔΟΝΙΑ	28.069	26.014	-2.055	-7,3%
ΗΠΕΙΡΟΣ	28.449	27.359	-1.090	-3,8%
ΘΕΣΣΑΛΙΑ	66.543	63.790	-2.752	-4,1%
ΙΟΝΙΑ ΝΗΣΙΑ	25.921	23.799	-2.122	-8,2%
ΔΥΤΙΚΗ ΕΛΛΑΔΑ	76.708	74.233	-2.475	-3,2%
ΣΤΕΡΕΑ ΕΛΛΑΔΑ	44.123	41.010	-3.113	-7,1%
ΑΤΤΙΚΗ	337.445	318.780	-18.666	-5,5%
ΠΕΛΟΠΟΝΝΗΣΟΣ	44.871	42.747	-2.124	-4,7%
ΒΟΡΕΙΟ ΑΙΓΑΙΟ	16.495	15.255	-1.240	-7,5%
ΝΟΤΙΟ ΑΙΓΑΙΟ	40.697	38.878	-1.819	-4,5%
ΚΡΗΤΗ	62.404	60.298	-2.107	-3,4%
ΜΕΣΟΣ ΟΡΟΣ	1.026.852	974.944	-51.908	-5,1%

ΠΙΝΑΚΑΣ 4: Μεταβολές μέσου όρου εγγεγραμμένων (αναζητούντων και μη αναζητούντων εργασία) κατά μήνα και Περιφέρεια:

Πρώτο εξάμηνο ετών 2022 και 2023

⁴ Με βάση το ΦΕΚ 1236/04-04-2018 –Εγκύκλιος 74458/26-10-2018 παρουσιάζονται στις Μηνιαίες Συνοπτικές Εκθέσεις από τον Ιανουάριο 2020 οι μεταβολές στο σύνολο των εγγεγραμμένων, όμοια οι μεταβολές στο σύνολο των εγγεγραμμένων θα αρχίσουν να παρουσιάζονται και στις Εξαμηνιαίες Εκθέσεις αρχής γενομένης από την έκθεση του Α' Εξαμήνου 2020.

Με βάση τα ως άνω στοιχεία και διαγράμματα συμπεραίνουμε τα εξής:

- Ο αριθμός του συνόλου των εγγεγραμμένων στο σύνολο της χώρας είναι μικρότερος σ' όλους τους μήνες του πρώτου εξαμήνου του έτους 2023, σε σχέση με τους αντίστοιχους μήνες του έτους 2022.
- Κατά μέσο όρο, στο σύνολο της χώρας, ο αριθμός του συνόλου των εγγεγραμμένων ανέργων μειώθηκε από 1.026.852 άτομα που ήταν κατά το πρώτο εξάμηνο του 2022, σε 974.944 (μείωση 51.908) άτομα, στο πρώτο εξάμηνο του 2023, καταγράφοντας ποσοστιαία μεταβολή, -5,1%.

Ποσοστιαία, μείωση ανά Περιφέρεια για το πρώτο εξάμηνο του 2023 καταγράφεται σε όλες τις Περιφέρειες της Ελλάδος με το μεγαλύτερο ποσοστό μείωσης να εμφανίζεται στην Περιφέρεια Ιονίων Νήσων (-8,2%) και να ακολουθούν κατά σειρά: η Περιφέρεια Βορείου Αιγαίου (-7,5%), η Περιφέρεια Δυτικής Μακεδονίας (-7,3%), η Περιφέρεια Στερεάς Ελλάδας (-7,1%), η Περιφέρεια Αττικής (-5,5%), η Περιφέρεια Κεντρικής Μακεδονίας (-5,2%), η Περιφέρεια Πελοποννήσου (-4,7%), η Περιφέρεια Νοτίου Αιγαίου (-4,5%), η Περιφέρεια Θεσσαλίας (-4,1%), η Περιφέρεια Ηπείρου (-3,8%), η Περιφέρεια Ανατολικής Μακεδονίας και Θράκης (-3,5%), η Περιφέρεια Κρήτης (-3,4%) και τέλος η Περιφέρεια Δυτικής Ελλάδας (-3,2%).

1.5. Μεταβολές του συνόλου των μακροχρονίων εγγεγραμμένων (αναζητούντων και μη αναζητούντων εργασία) 2022-2023

Στους παρακάτω πίνακες, παρουσιάζεται ο συνολικός αριθμός των εγγεγραμμένων με διάρκεια συνεχούς ανεργίας μεγαλύτερη ή ίση των 12 μηνών (μακροχρόνια άνεργοι) όπως καταγράφεται σε κάθε Περιφέρεια κατά το πρώτο εξάμηνο των ετών 2022 και 2023, η κατά μήνα απόλυτη και ποσοστιαία μεταβολή τους, καθώς και η απόλυτη και ποσοστιαία μεταβολή του μέσου όρου του αριθμού των εγγεγραμμένων ανά Περιφέρεια και στο σύνολο της χώρας.

Αριθμός εγγεγραμμένων >=12 μήνες έτους 2022						
	ΙΑΝΟΥΑΡΙΟΣ	ΦΕΒΡΟΥΑΡΙΟΣ	ΜΑΡΤΙΟΣ	ΑΠΡΙΛΙΟΣ	ΜΑΪΟΣ	ΙΟΥΝΙΟΣ
ΑΝΑΤΟΛΙΚΗ ΜΑΚΕΔΟΝΙΑ ΚΑΙ ΘΡΑΚΗ	32.626	32.344	32.121	31.645	31.082	30.141
ΚΕΝΤΡΙΚΗ ΜΑΚΕΔΟΝΙΑ	118.933	117.861	116.450	113.777	111.280	107.652
ΔΥΤΙΚΗ ΜΑΚΕΔΟΝΙΑ	16.844	16.672	16.548	16.201	15.855	14.907
ΗΠΕΙΡΟΣ	16.074	15.975	15.835	15.435	15.021	14.302
ΘΕΣΣΑΛΙΑ	39.266	39.042	38.807	37.999	37.293	35.984
ΙΟΝΙΑ ΝΗΣΙΑ	9.172	9.009	8.704	7.327	5.714	5.012
ΔΥΤΙΚΗ ΕΛΛΑΔΑ	47.702	47.411	47.185	46.243	45.210	43.728
ΣΤΕΡΕΑ ΕΛΛΑΔΑ	26.201	25.968	25.628	25.063	24.600	23.686
ΑΤΤΙΚΗ	205.934	203.518	201.231	197.691	194.758	190.851
ΠΕΛΟΠΟΝΝΗΣΟΣ	24.506	24.286	23.971	23.322	22.841	21.739
ΒΟΡΕΙΟ ΑΙΓΑΙΟ	8.483	8.400	8.325	8.089	7.730	7.294
ΝΟΤΙΟ ΑΙΓΑΙΟ	12.144	11.973	11.611	9.878	8.664	7.974
ΚΡΗΤΗ	23.665	23.367	22.872	21.057	19.760	18.873
ΣΥΝΟΛΟ	581.550	575.826	569.288	553.727	539.808	522.143

Αριθμός εγγεγραμμένων >=12 μήνες έτους 2023						
	ΙΑΝΟΥΑΡΙΟΣ	ΦΕΒΡΟΥΑΡΙΟΣ	ΜΑΡΤΙΟΣ	ΑΠΡΙΛΙΟΣ	ΜΑΪΟΣ	ΙΟΥΝΙΟΣ
ΑΝΑΤΟΛΙΚΗ ΜΑΚΕΔΟΝΙΑ ΚΑΙ ΘΡΑΚΗ	31.265	31.144	30.818	30.244	29.805	29.111
ΚΕΝΤΡΙΚΗ ΜΑΚΕΔΟΝΙΑ	110.024	109.592	108.352	105.675	104.120	100.710
ΔΥΤΙΚΗ ΜΑΚΕΔΟΝΙΑ	15.104	14.972	14.826	14.484	14.285	13.852
ΗΠΕΙΡΟΣ	14.819	14.769	14.635	14.242	13.885	13.588
ΘΕΣΣΑΛΙΑ	36.986	36.901	36.632	35.838	35.180	34.381
ΙΟΝΙΑ ΝΗΣΙΑ	8.366	8.215	7.793	6.132	4.819	4.205
ΔΥΤΙΚΗ ΕΛΛΑΔΑ	44.943	44.815	44.490	43.560	42.818	41.834
ΣΤΕΡΕΑ ΕΛΛΑΔΑ	23.681	23.592	23.413	22.800	22.324	21.702
ΑΤΤΙΚΗ	192.668	192.242	190.945	187.664	185.780	182.200
ΠΕΛΟΠΟΝΝΗΣΟΣ	22.330	22.349	22.147	21.576	21.109	20.327
ΒΟΡΕΙΟ ΑΙΓΑΙΟ	7.962	7.953	7.933	7.693	7.401	7.138
ΝΟΤΙΟ ΑΙΓΑΙΟ	11.126	10.982	10.504	8.734	7.703	7.144
ΚΡΗΤΗ	21.661	21.414	20.826	19.056	17.980	17.271
ΣΥΝΟΛΟ	540.935	538.940	533.314	517.698	507.209	493.463

ΠΙΝΑΚΑΣ 5: Αριθμός εγγεγραμμένων >=12 μήνες κατά μήνα και Περιφέρεια:
Πρώτο εξάμηνο ετών 2022 και 2023

ΕΤΟΣ/ΜΗΝΑΣ	ΙΑΝΟΥΑΡΙΟΣ	ΦΕΒΡΟΥΑΡΙΟΣ	ΜΑΡΤΙΟΣ	ΑΠΡΙΛΙΟΣ	ΜΑΪΟΣ	ΙΟΥΝΙΟΣ	ΜΕΣΟΣ ΟΡΟΣ
2022	581.550	575.826	569.288	553.727	539.808	522.143	557.057
2023	540.935	538.940	533.314	517.698	507.209	493.463	521.927
	-40.615	-36.886	-35.974	-36.029	-32.599	-28.680	-35.131
ΜΕΤΑΒΟΛΗ %	-7,0%	-6,4%	-6,3%	-6,5%	-6,0%	-5,5%	-6,3%

ΠΙΝΑΚΑΣ 6: Μεταβολές του αριθμού εγγεγραμμένων >=12 μήνες κατά μήνα:
Πρώτο εξάμηνο ετών 2022 και 2023

	ΜΕΣΟΣ ΟΡΟΣ Α' εξαμήνου 2022	ΜΕΣΟΣ ΟΡΟΣ Α' εξαμήνου 2023	ΑΠΟΛΥΤΗ ΜΕΤΑΒΟΛΗ	ΠΟΣΟΣΤΙΑΙΑ ΜΕΤΑΒΟΛΗ	Κατανομή κατά Περιφέρεια έτους 2022	Κατανομή κατά Περιφέρεια έτους 2023
ΑΝΑΤΟΛΙΚΗ ΜΑΚΕΔΟΝΙΑ ΚΑΙ ΘΡΑΚΗ	31.660	30.398	-1.262	-4,0%	5,7%	5,8%
ΚΕΝΤΡΙΚΗ ΜΑΚΕΔΟΝΙΑ	114.326	106.412	-7.913	-6,9%	20,5%	20,4%
ΔΥΤΙΚΗ ΜΑΚΕΔΟΝΙΑ	16.171	14.587	-1.584	-9,8%	2,9%	2,8%
ΗΠΕΙΡΟΣ	15.440	14.323	-1.117	-7,2%	2,8%	2,7%
ΘΕΣΣΑΛΙΑ	38.065	35.986	-2.079	-5,5%	6,8%	6,9%
ΙΟΝΙΑ ΝΗΣΙΑ	7.490	6.588	-901	-12,0%	1,3%	1,3%
ΔΥΤΙΚΗ ΕΛΛΑΔΑ	46.247	43.743	-2.503	-5,4%	8,3%	8,4%
ΣΤΕΡΕΑ ΕΛΛΑΔΑ	25.191	22.919	-2.272	-9,0%	4,5%	4,4%
ΑΤΤΙΚΗ	198.997	188.583	-10.414	-5,2%	35,7%	36,1%
ΠΕΛΟΠΟΝΝΗΣΟΣ	23.444	21.640	-1.805	-7,7%	4,2%	4,1%
ΒΟΡΕΙΟ ΑΙΓΑΙΟ	8.054	7.680	-374	-4,6%	1,4%	1,5%
ΝΟΤΙΟ ΑΙΓΑΙΟ	10.374	9.366	-1.009	-9,7%	1,9%	1,8%
ΚΡΗΤΗ	21.599	19.701	-1.898	-8,8%	3,9%	3,8%
ΜΕΣΟΣ ΟΡΟΣ	557.057	521.927	-35.131	-6,3%	100,0%	100,0%

ΠΙΝΑΚΑΣ 7: Μεταβολές και κατανομή μέσου όρου των εγγεγραμμένων >=12 μήνες κατά μήνα και Περιφέρεια:
Πρώτο εξάμηνο ετών 2022 και 2023

- Από τους πίνακες 6 και 7 καταλήγουμε ότι, κατά μέσο όρο για το πρώτο εξάμηνο του 2023 στο σύνολο της χώρας, ο αριθμός του συνόλου των εγγεγραμμένων με διάρκεια ανεργίας μεγαλύτερη ή ίση των 12 μηνών είναι μικρότερος και ανέρχεται σε 521.927 άτομα σε σχέση με τον μέσο όρο του πρώτου εξαμήνου του έτους 2022, που ανέρχονταν σε 557.057 άτομα, καταγράφοντας ποσοστιαία μείωση -6,3% (-35.131 άτομα).
- Σχετικά με την ποσοστιαία μεταβολή του συνόλου των εγγεγραμμένων με διάρκεια ανεργίας μεγαλύτερη ή ίση των 12 μηνών κατά μήνα, η μεγαλύτερη μείωση καταγράφεται τον Ιανουάριο του 2023 με ποσοστό -7,0% (-40.615 άτομα).
- Σχετικά με τις Περιφέρειες και οι 13 Περιφέρειες εμφανίζουν μείωση του μέσου όρου του συνόλου των εγγεγραμμένων με διάρκεια ανεργίας μεγαλύτερη ή ίση των 12 μηνών για το πρώτο εξάμηνο του 2023 σε σχέση με την αντίστοιχη περίοδο του 2022, με ποσοστά που κυμαίνονται από -4,0% στην Περιφέρεια Ανατολικής Μακεδονίας και Θράκης και με τη μεγαλύτερη μείωση να σημειώνεται στην Περιφέρεια Ιονίων Νήσων με -12,0%.

1.6. Ποσοστό ανέργων αναζητούντων εργασία ως προς το σύνολο των εγγεγραμμένων (αναζητούντων και μη αναζητούντων εργασία)

Στον πιο κάτω πίνακα καταγράφεται για όλους τους μήνες του πρώτου εξαμήνου του έτους 2023 ο αριθμός των εγγεγραμμένων στο μητρώο της Δ.ΥΠ.Α. Επιπρόσθετα καταγράφεται και παρουσιάζεται διαγραμματικά για κάθε μήνα το ποσοστό των ανέργων αναζητούντων εργασία, ως προς το σύνολο των εγγεγραμμένων, στο μητρώο της Δ.ΥΠ.Α.

	ΙΑΝΟΥΑΡΙΟΣ			ΦΕΒΡΟΥΑΡΙΟΣ		
	ΕΓΓΕΓΡΑΜΜΕΝΟΙ Δ.ΥΠ.Α.			ΕΓΓΕΓΡΑΜΜΕΝΟΙ Δ.ΥΠ.Α.		
	ΑΝΕΡΓΟΙ ΑΝΑΖΗΤΟΥΝΤ ΕΣ ΕΡΓΑΣΙΑ	ΛΟΙΠΟΙ ΜΗ ΑΝΑΖΗΤΟΥΝΤΕΣ ΕΡΓΑΣΙΑ	ΠΟΣΟΣΤΟ ΑΝΕΡΓΩΝ ΑΝΑΖΗΤΟΥΝΤΩΝ ΕΡΓΑΣΙΑ ΣΤΟ ΣΥΝΟΛΟ ΤΩΝ ΕΓΓΕΓΡΑΜΜΕΝΩΝ	ΑΝΕΡΓΟΙ ΑΝΑΖΗΤΟΥΝΤΕΣ ΕΡΓΑΣΙΑ	ΛΟΙΠΟΙ ΜΗ ΑΝΑΖΗΤΟΥΝΤΕΣ ΕΡΓΑΣΙΑ	ΠΟΣΟΣΤΟ ΑΝΕΡΓΩΝ ΑΝΑΖΗΤΟΥΝΤΩΝ ΕΡΓΑΣΙΑ ΣΤΟ ΣΥΝΟΛΟ ΤΩΝ ΕΓΓΕΓΡΑΜΜΕΝΩΝ
ΑΝΑΤΟΛΙΚΗ ΜΑΚΕΔΟΝΙΑ ΚΑΙ ΘΡΑΚΗ	58.149	222	99,6%	57.499	217	99,6%
ΚΕΝΤΡΙΚΗ ΜΑΚΕΔΟΝΙΑ	202.266	766	99,6%	200.639	730	99,6%
ΔΥΤΙΚΗ ΜΑΚΕΔΟΝΙΑ	27.736	17	99,9%	27.285	17	99,9%
ΗΠΕΙΡΟΣ	29.874	128	99,6%	29.367	125	99,6%
ΘΕΣΣΑΛΙΑ	68.415	163	99,8%	67.517	156	99,8%
ΙΟΝΙΑ ΝΗΣΙΑ	36.166	53	99,9%	34.729	49	99,9%
ΔΥΤΙΚΗ ΕΛΛΑΔΑ	79.553	153	99,8%	78.765	145	99,8%
ΣΤΕΡΕΑ ΕΛΛΑΔΑ	44.063	120	99,7%	43.450	117	99,7%
ΑΤΤΙΚΗ	333.364	2.731	99,2%	329.794	2.628	99,2%
ΠΕΛΟΠΟΝΝΗΣΟΣ	47.040	265	99,4%	46.151	254	99,5%
ΒΟΡΕΙΟ ΑΙΓΑΙΟ	17.253	54	99,7%	16.966	53	99,7%
ΝΟΤΙΟ ΑΙΓΑΙΟ	59.651	187	99,7%	57.383	177	99,7%
ΚΡΗΤΗ	82.555	144	99,8%	80.224	136	99,8%
ΣΥΝΟΛΟ	1.086.085	5.003	99,5%	1.069.769	4.804	99,6%
	ΜΑΡΤΙΟΣ			ΑΠΡΙΛΙΟΣ		
	ΕΓΓΕΓΡΑΜΜΕΝΟΙ Δ.ΥΠ.Α.			ΕΓΓΕΓΡΑΜΜΕΝΟΙ Δ.ΥΠ.Α.		
	ΑΝΕΡΓΟΙ ΑΝΑΖΗΤΟΥΝΤ ΕΣ ΕΡΓΑΣΙΑ	ΛΟΙΠΟΙ ΜΗ ΑΝΑΖΗΤΟΥΝΤΕΣ ΕΡΓΑΣΙΑ	ΠΟΣΟΣΤΟ ΑΝΕΡΓΩΝ ΑΝΑΖΗΤΟΥΝΤΩΝ ΕΡΓΑΣΙΑ ΣΤΟ ΣΥΝΟΛΟ ΤΩΝ ΕΓΓΕΓΡΑΜΜΕΝΩΝ	ΑΝΕΡΓΟΙ ΑΝΑΖΗΤΟΥΝΤΕΣ ΕΡΓΑΣΙΑ	ΛΟΙΠΟΙ ΜΗ ΑΝΑΖΗΤΟΥΝΤΕΣ ΕΡΓΑΣΙΑ	ΠΟΣΟΣΤΟ ΑΝΕΡΓΩΝ ΑΝΑΖΗΤΟΥΝΤΩΝ ΕΡΓΑΣΙΑ ΣΤΟ ΣΥΝΟΛΟ ΤΩΝ ΕΓΓΕΓΡΑΜΜΕΝΩΝ
ΑΝΑΤΟΛΙΚΗ ΜΑΚΕΔΟΝΙΑ ΚΑΙ ΘΡΑΚΗ	55.801	209	99,6%	53.046	201	99,6%
ΚΕΝΤΡΙΚΗ ΜΑΚΕΔΟΝΙΑ	194.647	689	99,6%	181.206	670	99,6%
ΔΥΤΙΚΗ ΜΑΚΕΔΟΝΙΑ	26.551	17	99,9%	25.223	15	99,9%
ΗΠΕΙΡΟΣ	28.594	120	99,6%	26.392	113	99,6%
ΘΕΣΣΑΛΙΑ	65.937	148	99,8%	61.795	144	99,8%
ΙΟΝΙΑ ΝΗΣΙΑ	31.379	42	99,9%	20.340	41	99,8%
ΔΥΤΙΚΗ ΕΛΛΑΔΑ	77.375	138	99,8%	72.310	127	99,8%
ΣΤΕΡΕΑ ΕΛΛΑΔΑ	42.585	116	99,7%	39.694	112	99,7%
ΑΤΤΙΚΗ	322.647	2.538	99,2%	307.124	2.458	99,2%
ΠΕΛΟΠΟΝΝΗΣΟΣ	44.832	240	99,5%	40.793	222	99,5%
ΒΟΡΕΙΟ ΑΙΓΑΙΟ	16.523	51	99,7%	14.854	49	99,7%
ΝΟΤΙΟ ΑΙΓΑΙΟ	51.192	170	99,7%	30.395	165	99,5%
ΚΡΗΤΗ	72.907	132	99,8%	50.179	125	99,8%
ΣΥΝΟΛΟ	1.030.970	4.610	99,6%	923.351	4.442	99,5%
	ΜΑΪΟΣ			ΙΟΥΝΙΟΣ		
	ΕΓΓΕΓΡΑΜΜΕΝΟΙ Δ.ΥΠ.Α.			ΕΓΓΕΓΡΑΜΜΕΝΟΙ Δ.ΥΠ.Α.		
	ΑΝΕΡΓΟΙ ΑΝΑΖΗΤΟΥΝΤ ΕΣ ΕΡΓΑΣΙΑ	ΛΟΙΠΟΙ ΜΗ ΑΝΑΖΗΤΟΥΝΤΕΣ ΕΡΓΑΣΙΑ	ΠΟΣΟΣΤΟ ΑΝΕΡΓΩΝ ΑΝΑΖΗΤΟΥΝΤΩΝ ΕΡΓΑΣΙΑ ΣΤΟ ΣΥΝΟΛΟ ΤΩΝ ΕΓΓΕΓΡΑΜΜΕΝΩΝ	ΑΝΕΡΓΟΙ ΑΝΑΖΗΤΟΥΝΤΕΣ ΕΡΓΑΣΙΑ	ΛΟΙΠΟΙ ΜΗ ΑΝΑΖΗΤΟΥΝΤΕΣ ΕΡΓΑΣΙΑ	ΠΟΣΟΣΤΟ ΑΝΕΡΓΩΝ ΑΝΑΖΗΤΟΥΝΤΩΝ ΕΡΓΑΣΙΑ ΣΤΟ ΣΥΝΟΛΟ ΤΩΝ ΕΓΓΕΓΡΑΜΜΕΝΩΝ
ΑΝΑΤΟΛΙΚΗ ΜΑΚΕΔΟΝΙΑ ΚΑΙ ΘΡΑΚΗ	50.593	193	99,6%	51.622	190	99,6%
ΚΕΝΤΡΙΚΗ ΜΑΚΕΔΟΝΙΑ	172.500	651	99,6%	173.354	628	99,6%
ΔΥΤΙΚΗ ΜΑΚΕΔΟΝΙΑ	24.180	15	99,9%	25.014	15	99,9%
ΗΠΕΙΡΟΣ	24.384	102	99,6%	24.855	98	99,6%
ΘΕΣΣΑΛΙΑ	58.341	137	99,8%	59.853	135	99,8%
ΙΟΝΙΑ ΝΗΣΙΑ	10.939	36	99,7%	8.987	34	99,6%

ΔΥΤΙΚΗ ΕΛΛΑΔΑ	67.851	121	99,8%	68.749	111	99,8%
ΣΤΕΡΕΑ ΕΛΛΑΔΑ	37.585	108	99,7%	38.005	103	99,7%
ΑΤΤΙΚΗ	296.710	2.384	99,2%	308.000	2.301	99,3%
ΠΕΛΟΠΟΝΝΗΣΟΣ	38.242	208	99,5%	38.034	201	99,5%
ΒΟΡΕΙΟ ΑΙΓΑΙΟ	12.859	48	99,6%	12.776	43	99,7%
ΝΟΤΙΟ ΑΙΓΑΙΟ	18.093	156	99,1%	15.555	146	99,1%
ΚΡΗΤΗ	37.627	118	99,7%	37.524	116	99,7%
ΣΥΝΟΛΟ	849.904	4.277	99,5%	862.328	4.121	99,5%

ΠΙΝΑΚΑΣ 8: Αριθμός εγγεγραμμένων (αναζητούντων και μη αναζητούντων εργασία) στο μητρώο της Δ.ΥΠ.Α.:
Πρώτο εξάμηνο έτους 2023

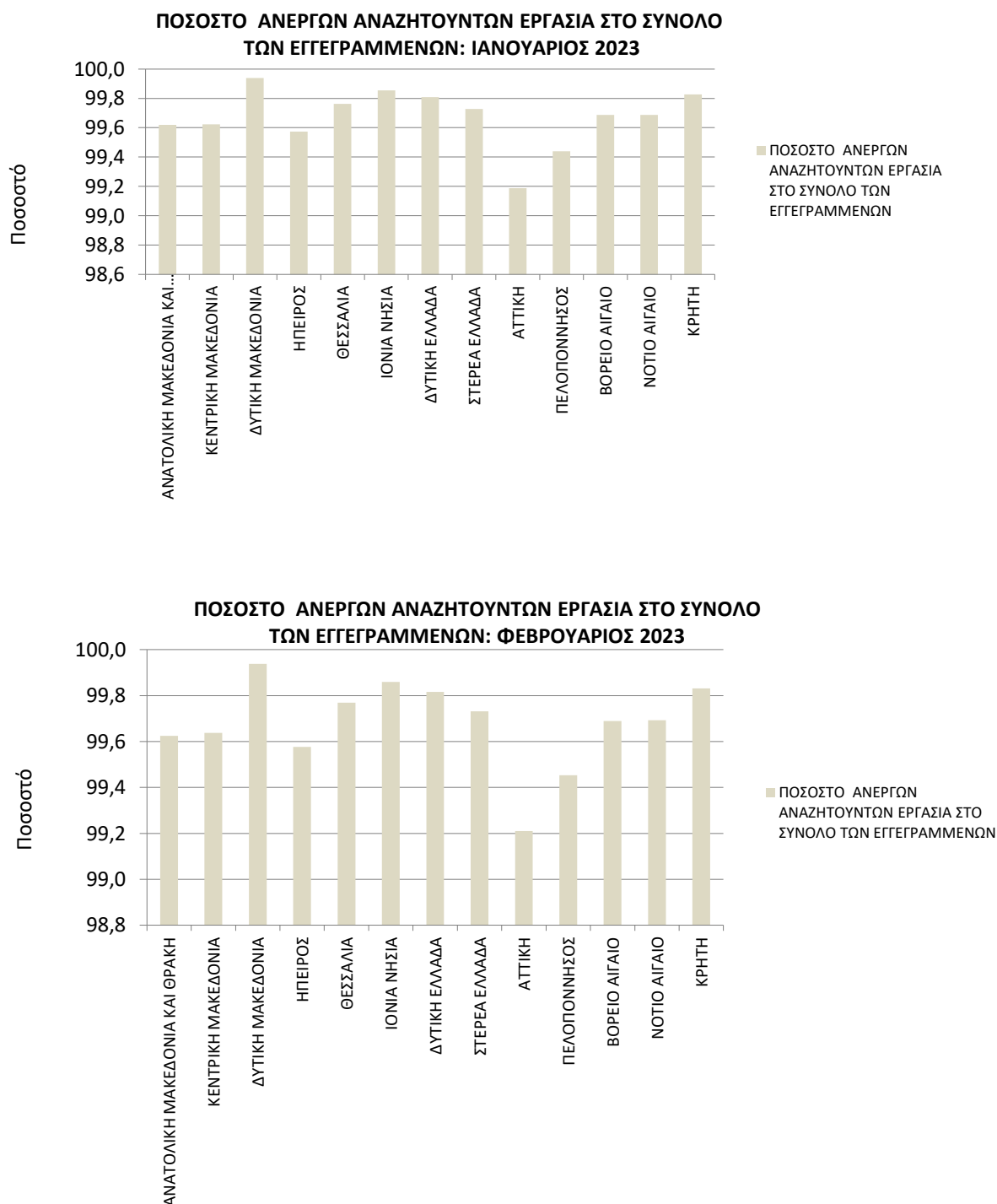

**ΠΟΣΟΣΤΟ ΑΝΕΡΓΩΝ ΑΝΑΖΗΤΟΥΝΤΩΝ ΕΡΓΑΣΙΑ ΣΤΟ ΣΥΝΟΛΟ
ΤΩΝ ΕΓΓΕΓΡΑΜΜΕΝΩΝ: ΜΑΡΤΙΟΣ 2023**

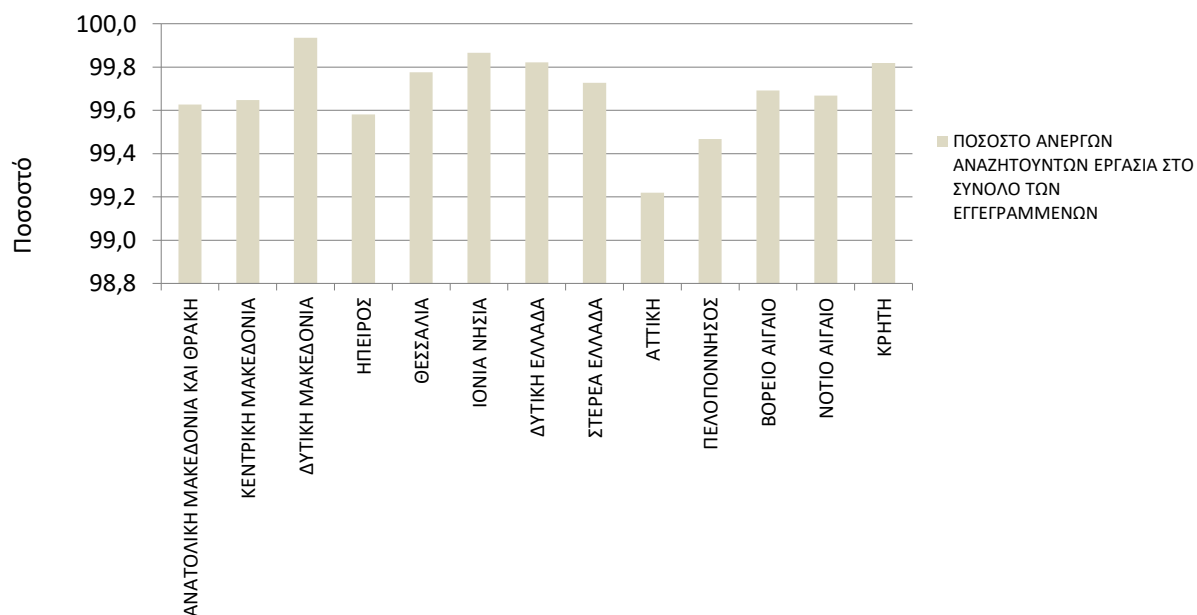

**ΠΟΣΟΣΤΟ ΑΝΕΡΓΩΝ ΑΝΑΖΗΤΟΥΝΤΩΝ ΕΡΓΑΣΙΑ ΣΤΟ ΣΥΝΟΛΟ
ΤΩΝ ΕΓΓΕΓΡΑΜΜΕΝΩΝ: ΑΠΡΙΛΙΟΣ 2023**

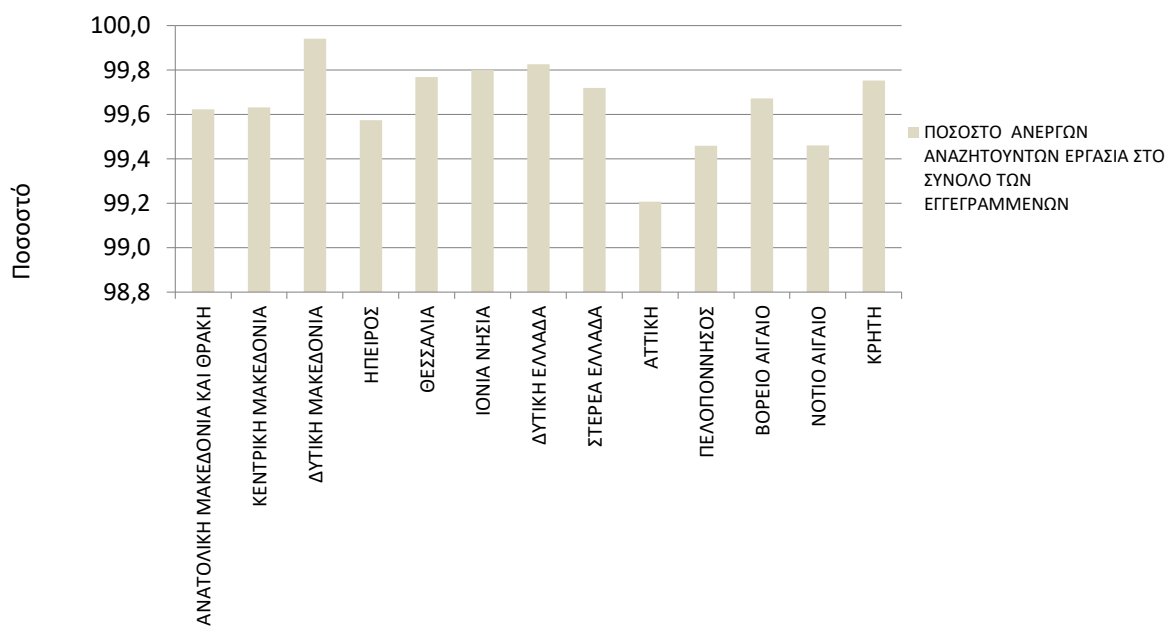

ΠΟΣΟΣΤΟ ΑΝΕΡΓΩΝ ΑΝΑΖΗΤΟΥΝΤΩΝ ΕΡΓΑΣΙΑ ΣΤΟ ΣΥΝΟΛΟ ΤΩΝ ΕΓΓΕΓΡΑΜΜΕΝΩΝ: ΜΑΪΟΣ 2023

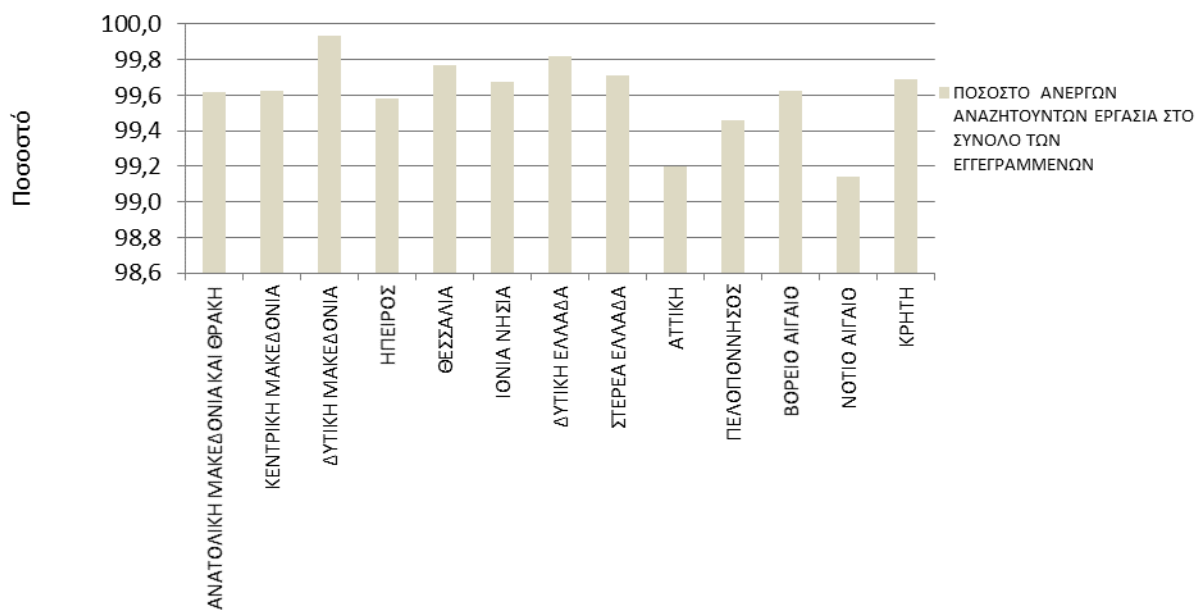

ΠΟΣΟΣΤΟ ΑΝΕΡΓΩΝ ΑΝΑΖΗΤΟΥΝΤΩΝ ΕΡΓΑΣΙΑ ΣΤΟ ΣΥΝΟΛΟ ΤΩΝ ΕΓΓΕΓΡΑΜΜΕΝΩΝ: ΙΟΥΝΙΟΣ 2023

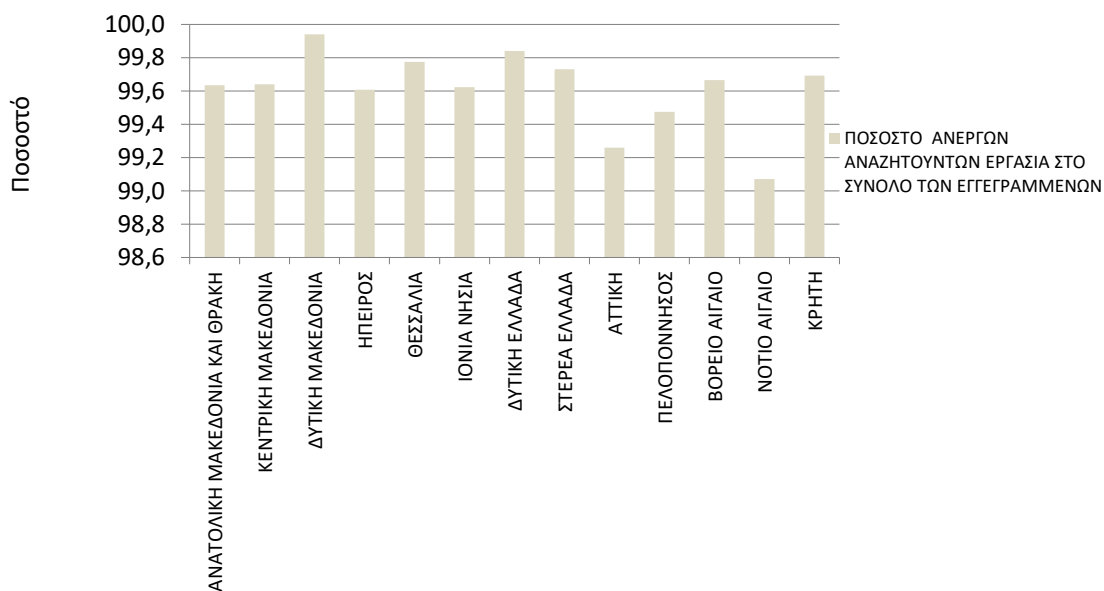

ΔΙΑΓΡΑΜΜΑ 3: Ποσοστό ανέργων ως προς το σύνολο των εγγεγραμμένων (αναζητούντων και μη αναζητούντων εργασία) στο μητρώο της Δ.ΥΠ.Α.: Πρώτο εξάμηνο έτους 2023

Από τον πίνακα 8 και το διάγραμμα 3, προκύπτει ότι στο σύνολο της χώρας η πλειονότητα των εγγεγραμμένων στο μητρώο της Δ.ΥΠ.Α. είναι άνεργοι αναζητούντες εργασία συγκριτικά με τους εγγεγραμμένους – λοιπούς μη αναζητούντες εργασία σε όλους τους μήνες του πρώτου εξαμήνου του 2023, με το μεγαλύτερο ποσοστό ανέργων αναζητούντων εργασία να εμφανίζεται στην Περιφέρεια της Δυτικής Μακεδονίας, όπου σε όλους τους μήνες καλύπτουν το 99,9%.

1.7. Ποσοστό μακροχρόνια ανέργων (αναζητούντων εργασία) ως προς το σύνολο των ανέργων (αναζητούντων εργασία)

Στον πιο κάτω πίνακα καταγράφεται, για όλους τους μήνες του πρώτου εξαμήνου του έτους 2023, ο αριθμός των ανέργων αναζητούντων εργασία, ο αριθμός των μακροχρόνια ανέργων, καθώς και το ποσοστό των μακροχρόνια ανέργων ως προς το σύνολο των ανέργων. Επιπρόσθετα, το ποσοστό αυτό παρουσιάζεται διαγραμματικά για κάθε μήνα και Περιφέρεια για όλους τους μήνες του πρώτου εξαμήνου του έτους 2023.

	ΙΑΝΟΥΑΡΙΟΣ			ΦΕΒΡΟΥΑΡΙΟΣ		
	ΑΝΕΡΓΟΙ	ΜΑΚΡΟΧΡΟΝΙΑ ΑΝΕΡΓΟΙ	ΠΟΣΟΣΤΟ ΜΑΚΡΟΧΡΟΝΙΑ ΑΝΕΡΓΩΝ ΣΤΟ ΣΥΝΟΛΟ ΤΩΝ ΑΝΕΡΓΩΝ	ΑΝΕΡΓΟΙ	ΜΑΚΡΟΧΡΟΝΙΑ ΑΝΕΡΓΟΙ	ΠΟΣΟΣΤΟ ΜΑΚΡΟΧΡΟΝΙΑ ΑΝΕΡΓΩΝ ΣΤΟ ΣΥΝΟΛΟ ΤΩΝ ΑΝΕΡΓΩΝ
ΑΝΑΤΟΛΙΚΗ ΜΑΚΕΔΟΝΙΑ ΚΑΙ ΘΡΑΚΗ	58.149	31.043	53,4%	57.499	30.927	53,8%
ΚΕΝΤΡΙΚΗ ΜΑΚΕΔΟΝΙΑ	202.266	109.258	54,0%	200.639	108.862	54,3%
ΔΥΤΙΚΗ ΜΑΚΕΔΟΝΙΑ	27.736	15.087	54,4%	27.285	14.955	54,8%
ΗΠΕΙΡΟΣ	29.874	14.691	49,2%	29.367	14.644	49,9%
ΘΕΣΣΑΛΙΑ	68.415	36.823	53,8%	67.517	36.745	54,4%
ΙΟΝΙΑ ΝΗΣΙΑ	36.166	8.313	23,0%	34.729	8.166	23,5%
ΔΥΤΙΚΗ ΕΛΛΑΔΑ	79.553	44.790	56,3%	78.765	44.670	56,7%
ΣΤΕΡΕΑ ΕΛΛΑΔΑ	44.063	23.561	53,5%	43.450	23.475	54,0%
ΑΤΤΙΚΗ	333.364	189.938	57,0%	329.794	189.615	57,5%
ΠΕΛΟΠΟΝΝΗΣΟΣ	47.040	22.065	46,9%	46.151	22.095	47,9%
ΒΟΡΕΙΟ ΑΙΓΑΙΟ	17.253	7.908	45,8%	16.966	7.900	46,6%
ΝΟΤΙΟ ΑΙΓΑΙΟ	59.651	10.939	18,3%	57.383	10.805	18,8%
ΚΡΗΤΗ	82.555	21.517	26,1%	80.224	21.278	26,5%
ΣΥΝΟΛΟ	1.086.085	535.933	49,3%	1.069.769	534.137	49,9%

	ΜΑΡΤΙΟΣ			ΑΠΡΙΛΙΟΣ		
	ΑΝΕΡΓΟΙ	ΜΑΚΡΟΧΡΟΝΙΑ ΑΝΕΡΓΟΙ	ΠΟΣΟΣΤΟ ΜΑΚΡΟΧΡΟΝΙΑ ΑΝΕΡΓΩΝ ΣΤΟ ΣΥΝΟΛΟ ΤΩΝ ΑΝΕΡΓΩΝ	ΑΝΕΡΓΟΙ	ΜΑΚΡΟΧΡΟΝΙΑ ΑΝΕΡΓΟΙ	ΠΟΣΟΣΤΟ ΜΑΚΡΟΧΡΟΝΙΑ ΑΝΕΡΓΩΝ ΣΤΟ ΣΥΝΟΛΟ ΤΩΝ ΑΝΕΡΓΩΝ
ΑΝΑΤΟΛΙΚΗ ΜΑΚΕΔΟΝΙΑ ΚΑΙ ΘΡΑΚΗ	55.801	30.609	54,9%	53.046	30.043	56,6%
ΚΕΝΤΡΙΚΗ ΜΑΚΕΔΟΝΙΑ	194.647	107.663	55,3%	181.206	105.005	57,9%
ΔΥΤΙΚΗ ΜΑΚΕΔΟΝΙΑ	26.551	14.809	55,8%	25.223	14.469	57,4%
ΗΠΕΙΡΟΣ	28.594	14.515	50,8%	26.392	14.129	53,5%
ΘΕΣΣΑΛΙΑ	65.937	36.484	55,3%	61.795	35.694	57,8%
ΙΟΝΙΑ ΝΗΣΙΑ	31.379	7.751	24,7%	20.340	6.091	29,9%
ΔΥΤΙΚΗ ΕΛΛΑΔΑ	77.375	44.352	57,3%	72.310	43.433	60,1%
ΣΤΕΡΕΑ ΕΛΛΑΔΑ	42.585	23.297	54,7%	39.694	22.688	57,2%
ΑΤΤΙΚΗ	322.647	188.408	58,4%	307.124	185.207	60,3%
ΠΕΛΟΠΟΝΝΗΣΟΣ	44.832	21.907	48,9%	40.793	21.354	52,3%
ΒΟΡΕΙΟ ΑΙΓΑΙΟ	16.523	7.882	47,7%	14.854	7.644	51,5%
ΝΟΤΙΟ ΑΙΓΑΙΟ	51.192	10.334	20,2%	30.395	8.569	28,2%
ΚΡΗΤΗ	72.907	20.694	28,4%	50.179	18.931	37,7%
ΣΥΝΟΛΟ	1.030.970	528.705	51,3%	923.351	513.257	55,6%

	ΜΑΪΟΣ			ΙΟΥΝΙΟΣ		
	ΑΝΕΡΓΟΙ	ΜΑΚΡΟΧΡΟΝΙΑ ΑΝΕΡΓΟΙ	ΠΟΣΟΣΤΟ ΜΑΚΡΟΧΡΟΝΙΑ ΑΝΕΡΓΩΝ ΣΤΟ ΣΥΝΟΛΟ ΤΩΝ ΑΝΕΡΓΩΝ	ΑΝΕΡΓΟΙ	ΜΑΚΡΟΧΡΟΝΙΑ ΑΝΕΡΓΟΙ	ΠΟΣΟΣΤΟ ΜΑΚΡΟΧΡΟΝΙΑ ΑΝΕΡΓΩΝ ΣΤΟ ΣΥΝΟΛΟ ΤΩΝ ΑΝΕΡΓΩΝ
ΑΝΑΤΟΛΙΚΗ ΜΑΚΕΔΟΝΙΑ ΚΑΙ ΘΡΑΚΗ	50.593	29.612	58,5%	51.622	28.921	56,0%
ΚΕΝΤΡΙΚΗ ΜΑΚΕΔΟΝΙΑ	172.500	103.469	60,0%	173.354	100.082	57,7%
ΔΥΤΙΚΗ ΜΑΚΕΔΟΝΙΑ	24.180	14.270	59,0%	25.014	13.837	55,3%
ΗΠΕΙΡΟΣ	24.384	13.783	56,5%	24.855	13.490	54,3%
ΘΕΣΣΑΛΙΑ	58.341	35.043	60,1%	59.853	34.246	57,2%
ΙΟΝΙΑ ΝΗΣΙΑ	10.939	4.783	43,7%	8.987	4.171	46,4%
ΔΥΤΙΚΗ ΕΛΛΑΔΑ	67.851	42.697	62,9%	68.749	41.723	60,7%

ΣΤΕΡΕΑ ΕΛΛΑΔΑ	37.585	22.216	59,1%	38.005	21.599	56,8%
ΑΤΤΙΚΗ	296.710	183.397	61,8%	308.000	179.900	58,4%
ΠΕΛΟΠΟΝΝΗΣΟΣ	38.242	20.901	54,7%	38.034	20.126	52,9%
ΒΟΡΕΙΟ ΑΙΓΑΙΟ	12.859	7.353	57,2%	12.776	7.095	55,5%
ΝΟΤΙΟ ΑΙΓΑΙΟ	18.093	7.547	41,7%	15.555	6.998	45,0%
ΚΡΗΤΗ	37.627	17.862	47,5%	37.524	17.155	45,7%
ΣΥΝΟΛΟ	849.904	502.933	59,2%	862.328	489.343	56,7%

ΠΙΝΑΚΑΣ 9: Αριθμός ανέργων και μακροχρόνια ανέργων (αναζητούντων εργασία) ανά μήνα και Περιφέρεια: Πρώτο εξάμηνο έτους 2023

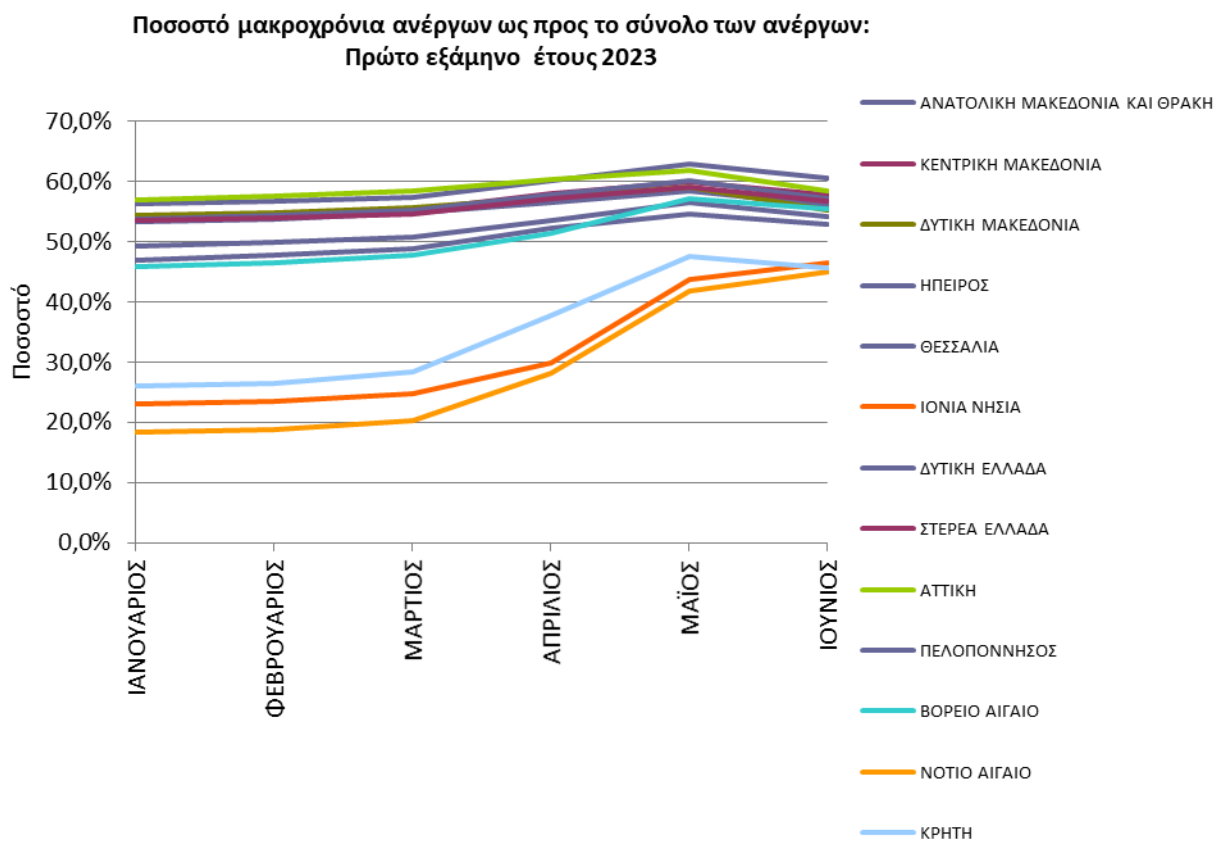

ΔΙΑΓΡΑΜΜΑ 4: Ποσοστό μακροχρόνια ανέργων (αναζητούντων εργασία) ως προς το σύνολο των ανέργων (αναζητούντων εργασία) σε σχέση με την Περιφέρεια: Πρώτο εξάμηνο έτους 2023

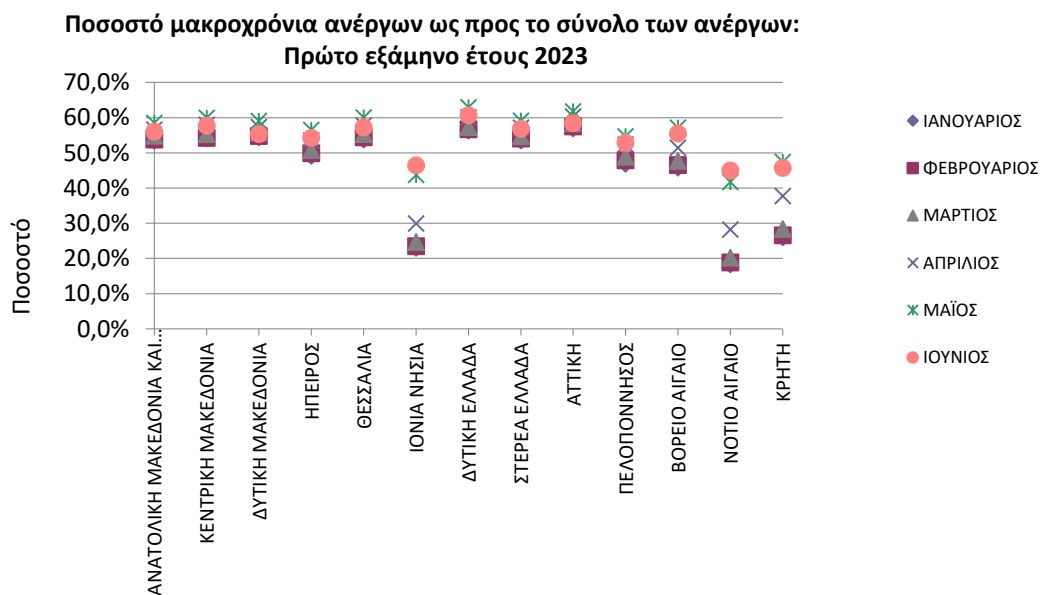

ΔΙΑΓΡΑΜΜΑ 4α: Ποσοστό μακροχρόνια ανέργων (αναζητούντων εργασία) ως προς το σύνολο των ανέργων (αναζητούντων εργασία) σε σχέση με το μήνα αναφοράς: Πρώτο εξάμηνο έτους 2023

Από τον πίνακα 9 και τα διαγράμματα 4 και 4α, προκύπτει ότι οι μακροχρόνια άνεργοι (δηλαδή αυτοί που παραμένουν άνεργοι στο μητρώο της Δ.ΥΠ.Α. για διάστημα μεγαλύτερο ή ίσο των 12 μηνών) υπερβαίνουν το 50% για όλους τους μήνες του εξαμήνου εκτός από τον Ιανουάριο (49,3%) και τον Φεβρουάριο (49,9%) ενώ η μεγαλύτερη τιμή καταγράφεται τον Μάιο (59,2%).

Σε επίπεδο Περιφέρειας, το ποσοστό μακροχρονίων ανέργων ανά μήνα καταγράφει την μεγαλύτερη τιμή (62,9%) στην Περιφέρεια της Δυτικής Ελλάδας τον Μάιο και τη μικρότερη (18,3%) στην Περιφέρεια του Νοτίου Αιγαίου τον Ιανουάριο.

1.8. Αριθμός εγγεγραμμένων (αναζητούντων και μη αναζητούντων εργασία) κατά διάρκεια συνεχούς ανεργίας

Στον πιο κάτω πίνακα καταγράφεται, για όλους τους μήνες του πρώτου εξαμήνου του έτους 2023, ο αριθμός των εγγεγραμμένων με διάρκεια συνεχούς ανεργίας μεγαλύτερη ή ίση των 12 μηνών και ο αριθμός των εγγεγραμμένων με διάρκεια συνεχούς ανεργίας μικρότερη των 12 μηνών. Επιπρόσθετα παρουσιάζεται και ο τελευταίος μήνας του προηγούμενου εξαμήνου.

Αριθμός εγγεγραμμένων >=12 Μήνες							
2023	ΔΕΚΕΜΒΡΙΟΣ 2022	ΙΑΝΟΥΑΡΙΟΣ	ΦΕΒΡΟΥΑΡΙΟΣ	ΜΑΡΤΙΟΣ	ΑΠΡΙΛΙΟΣ	ΜΑΪΟΣ	ΙΟΥΝΙΟΣ
ΑΝΑΤΟΛΙΚΗ ΜΑΚΕΔΟΝΙΑ ΚΑΙ ΘΡΑΚΗ	31.101	31.265	31.144	30.818	30.244	29.805	29.111
ΚΕΝΤΡΙΚΗ ΜΑΚΕΔΟΝΙΑ	109.872	110.024	109.592	108.352	105.675	104.120	100.710
ΔΥΤΙΚΗ ΜΑΚΕΔΟΝΙΑ	14.990	15.104	14.972	14.826	14.484	14.285	13.852
ΗΠΕΙΡΟΣ	14.718	14.819	14.769	14.635	14.242	13.885	13.588
ΘΕΣΣΑΛΙΑ	36.870	36.986	36.901	36.632	35.838	35.180	34.381
ΙΟΝΙΑ ΝΗΣΙΑ	8.332	8.366	8.215	7.793	6.132	4.819	4.205
ΔΥΤΙΚΗ ΕΛΛΑΔΑ	45.035	44.943	44.815	44.490	43.560	42.818	41.834
ΣΤΕΡΕΑ ΕΛΛΑΔΑ	23.697	23.681	23.592	23.413	22.800	22.324	21.702
ΑΤΤΙΚΗ	192.750	192.668	192.242	190.945	187.664	185.780	182.200
ΠΕΛΟΠΟΝΝΗΣΟΣ	22.367	22.330	22.349	22.147	21.576	21.109	20.327
ΒΟΡΕΙΟ ΑΙΓΑΙΟ	7.909	7.962	7.953	7.933	7.693	7.401	7.138
ΝΟΤΙΟ ΑΙΓΑΙΟ	11.128	11.126	10.982	10.504	8.734	7.703	7.144
ΚΡΗΤΗ	21.619	21.661	21.414	20.826	19.056	17.980	17.271
ΣΥΝΟΛΟ	540.388	540.935	538.940	533.314	517.698	507.209	493.463
Αριθμός εγγεγραμμένων <12 Μήνες							
2023	ΔΕΚΕΜΒΡΙΟΣ 2022	ΙΑΝΟΥΑΡΙΟΣ	ΦΕΒΡΟΥΑΡΙΟΣ	ΜΑΡΤΙΟΣ	ΑΠΡΙΛΙΟΣ	ΜΑΪΟΣ	ΙΟΥΝΙΟΣ
ΑΝΑΤΟΛΙΚΗ ΜΑΚΕΔΟΝΙΑ ΚΑΙ ΘΡΑΚΗ	26.736	27.106	26.572	25.192	23.003	20.981	22.701
ΚΕΝΤΡΙΚΗ ΜΑΚΕΔΟΝΙΑ	91.164	93.008	91.777	86.984	76.201	69.031	73.272
ΔΥΤΙΚΗ ΜΑΚΕΔΟΝΙΑ	12.339	12.649	12.330	11.742	10.754	9.910	11.177
ΗΠΕΙΡΟΣ	14.843	15.183	14.723	14.079	12.263	10.601	11.365
ΘΕΣΣΑΛΙΑ	30.950	31.592	30.772	29.453	26.101	23.298	25.607
ΙΟΝΙΑ ΝΗΣΙΑ	27.836	27.853	26.563	23.628	14.249	6.156	4.816
ΔΥΤΙΚΗ ΕΛΛΑΔΑ	33.926	34.763	34.095	33.023	28.877	25.154	27.026
ΣΤΕΡΕΑ ΕΛΛΑΔΑ	20.097	20.502	19.975	19.288	17.006	15.369	16.406
ΑΤΤΙΚΗ	143.300	143.427	140.180	134.240	121.918	113.314	128.101
ΠΕΛΟΠΟΝΝΗΣΟΣ	24.087	24.975	24.056	22.925	19.439	17.341	17.908
ΒΟΡΕΙΟ ΑΙΓΑΙΟ	9.428	9.345	9.066	8.641	7.210	5.506	5.681
ΝΟΤΙΟ ΑΙΓΑΙΟ	48.877	48.712	46.578	40.858	21.826	10.546	8.557
ΚΡΗΤΗ	60.469	61.038	58.946	52.213	31.248	19.765	20.369
ΣΥΝΟΛΟ	544.052	550.153	535.633	502.266	410.095	346.972	372.986

ΠΙΝΑΚΑΣ 10: Αριθμός εγγεγραμμένων κατά διάρκεια ανεργίας:
Πρώτο εξάμηνο έτους 2023

Από τον πίνακα 10, προκύπτει πως για το πρώτο εξάμηνο του 2023 ο μεγαλύτερος αριθμός των μακροχρόνια εγγεγραμμένων με διάρκεια συνεχόμενης ανεργίας ≥ 12 μηνών καταγράφεται τον μήνα Ιανουάριο (540.935) και ο μικρότερος τον Ιούνιο (493.463). Ο αριθμός των εγγεγραμμένων με διάρκεια συνεχόμενης ανεργίας < 12 μηνών εμφανίζει τη μεγαλύτερη τιμή τον Ιανουάριο (550.153) ενώ η μικρότερη τιμή, εμφανίζεται τον μήνα Μάιο (346.972).

1.9. Ποσοστιαία μεταβολή εγγεγραμμένων (αναζητούντων και μη αναζητούντων εργασία) ανά διάρκεια συνεχούς ανεργίας

Στον πιο κάτω πίνακα καταγράφεται η κατά μήνα ποσοστιαία μεταβολή για όλους τους μήνες του πρώτου εξαμήνου του έτους 2023 του αριθμού των εγγεγραμμένων κατά διάρκεια συνεχούς ανεργίας μεγαλύτερη ή ίση των 12 μηνών και του αριθμού των εγγεγραμμένων με διάρκεια συνεχούς ανεργίας μικρότερη των 12 μηνών. Επιπρόσθετα παρουσιάζεται η ποσοστιαία μεταβολή από τον τελευταίο μήνα του προηγούμενου εξαμήνου.

ΠΟΣΟΣΤΙΑΙΑ ΜΕΤΑΒΟΛΗ ΕΤΟΥΣ 2023						
Αριθμός εγγεγραμμένων >=12 Μήνες	ΔΕΚΕΜΒΡΙΟΣ 2022- ΙΑΝΟΥΑΡΙΟΣ 2023	ΙΑΝΟΥΑΡΙΟΣ 2023- ΦΕΒΡΟΥΑΡΙΟΣ 2023	ΦΕΒΡΟΥΑΡΙΟΣ 2023- ΜΑΡΤΙΟΣ 2023	ΜΑΡΤΙΟΣ 2023- ΑΠΡΙΛΙΟΣ 2023	ΑΠΡΙΛΙΟΣ 2023- ΜΑΪΟΣ 2023	ΜΑΪΟΣ 2023- ΙΟΥΝΙΟΣ 2023
	ΑΝΑΤΟΛΙΚΗ ΜΑΚΕΔΟΝΙΑ ΚΑΙ ΘΡΑΚΗ	0,5%	-0,4%	-1,0%	-1,9%	-1,5%
ΚΕΝΤΡΙΚΗ ΜΑΚΕΔΟΝΙΑ	0,1%	-0,4%	-1,1%	-2,5%	-1,5%	-3,3%
ΔΥΤΙΚΗ ΜΑΚΕΔΟΝΙΑ	0,8%	-0,9%	-1,0%	-2,3%	-1,4%	-3,0%
ΗΠΕΙΡΟΣ	0,7%	-0,3%	-0,9%	-2,7%	-2,5%	-2,1%
ΘΕΣΣΑΛΙΑ	0,3%	-0,2%	-0,7%	-2,2%	-1,8%	-2,3%
ΙΟΝΙΑ ΝΗΣΙΑ	0,4%	-1,8%	-5,1%	-21,3%	-21,4%	-12,7%
ΔΥΤΙΚΗ ΕΛΛΑΔΑ	-0,2%	-0,3%	-0,7%	-2,1%	-1,7%	-2,3%
ΣΤΕΡΕΑ ΕΛΛΑΔΑ	-0,1%	-0,4%	-0,8%	-2,6%	-2,1%	-2,8%
ΑΤΤΙΚΗ	0,0%	-0,2%	-0,7%	-1,7%	-1,0%	-1,9%
ΠΕΛΟΠΟΝΝΗΣΟΣ	-0,2%	0,1%	-0,9%	-2,6%	-2,2%	-3,7%
ΒΟΡΕΙΟ ΑΙΓΑΙΟ	0,7%	-0,1%	-0,3%	-3,0%	-3,8%	-3,6%
ΝΟΤΙΟ ΑΙΓΑΙΟ	0,0%	-1,3%	-4,4%	-16,9%	-11,8%	-7,3%
ΚΡΗΤΗ	0,2%	-1,1%	-2,7%	-8,5%	-5,6%	-3,9%
ΣΥΝΟΛΟ	0,1%	-0,4%	-1,0%	-2,9%	-2,0%	-2,7%
Αριθμός εγγεγραμμένων <12 Μήνες	ΔΕΚΕΜΒΡΙΟΣ 2022- ΙΑΝΟΥΑΡΙΟΣ 2023	ΙΑΝΟΥΑΡΙΟΣ 2023- ΦΕΒΡΟΥΑΡΙΟΣ 2023	ΦΕΒΡΟΥΑΡΙΟΣ 2023- ΜΑΡΤΙΟΣ 2023	ΜΑΡΤΙΟΣ 2023- ΑΠΡΙΛΙΟΣ 2023	ΑΠΡΙΛΙΟΣ 2023- ΜΑΪΟΣ 2023	ΜΑΪΟΣ 2023- ΙΟΥΝΙΟΣ 2023
	ΑΝΑΤΟΛΙΚΗ ΜΑΚΕΔΟΝΙΑ ΚΑΙ ΘΡΑΚΗ	1,4%	-2,0%	-5,2%	-8,7%	-8,8%
ΚΕΝΤΡΙΚΗ ΜΑΚΕΔΟΝΙΑ	2,0%	-1,3%	-5,2%	-12,4%	-9,4%	6,1%
ΔΥΤΙΚΗ ΜΑΚΕΔΟΝΙΑ	2,5%	-2,5%	-4,8%	-8,4%	-7,8%	12,8%
ΗΠΕΙΡΟΣ	2,3%	-3,0%	-4,4%	-12,9%	-13,6%	7,2%
ΘΕΣΣΑΛΙΑ	2,1%	-2,6%	-4,3%	-11,4%	-10,7%	9,9%
ΙΟΝΙΑ ΝΗΣΙΑ	0,1%	-4,6%	-11,0%	-39,7%	-56,8%	-21,8%
ΔΥΤΙΚΗ ΕΛΛΑΔΑ	2,5%	-1,9%	-3,1%	-12,6%	-12,9%	7,4%
ΣΤΕΡΕΑ ΕΛΛΑΔΑ	2,0%	-2,6%	-3,4%	-11,8%	-9,6%	6,7%
ΑΤΤΙΚΗ	0,1%	-2,3%	-4,2%	-9,2%	-7,1%	13,0%
ΠΕΛΟΠΟΝΝΗΣΟΣ	3,7%	-3,7%	-4,7%	-15,2%	-10,8%	3,3%
ΒΟΡΕΙΟ ΑΙΓΑΙΟ	-0,9%	-3,0%	-4,7%	-16,6%	-23,6%	3,2%
ΝΟΤΙΟ ΑΙΓΑΙΟ	-0,3%	-4,4%	-12,3%	-46,6%	-51,7%	-18,9%
ΚΡΗΤΗ	0,9%	-3,4%	-11,4%	-40,2%	-36,7%	3,1%
ΣΥΝΟΛΟ	1,1%	-2,6%	-6,2%	-18,4%	-15,4%	7,5%

ΠΙΝΑΚΑΣ 11: Ποσοστιαία μεταβολή αριθμού εγγεγραμμένων κατά μήνα, Περιφέρεια και διάρκεια συνεχούς ανεργίας:
Πρώτο εξάμηνο έτους 2023

Ποσοστιαία μεταβολή αριθμού εγγεγραμμένων κατά μήνα και Περιφέρεια Πρώτου εξαμήνου έτους 2023:
>=12 Μήνες

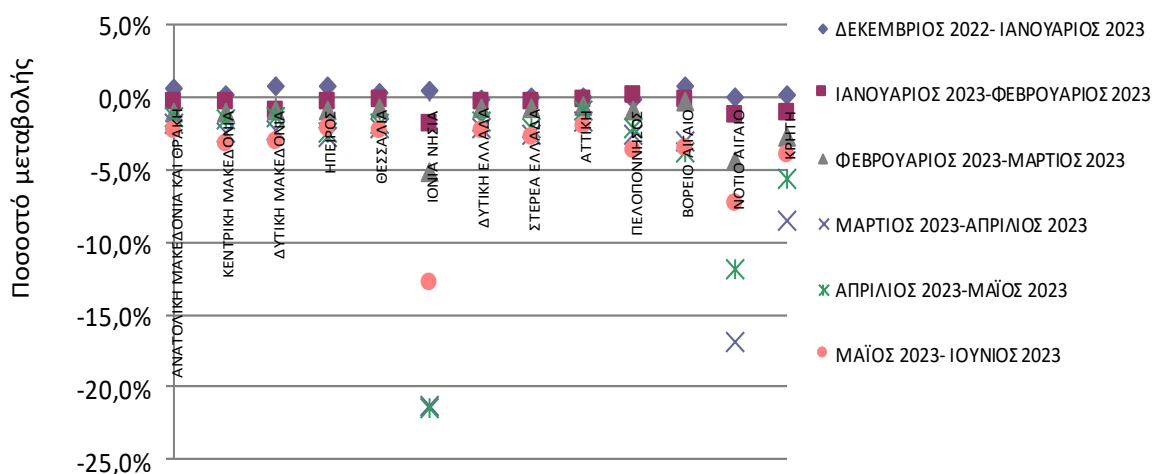

ΔΙΑΓΡΑΜΜΑ 5: Ποσοστιαία μεταβολή ανά μήνα και Περιφέρεια:
 Αριθμός εγγεγραμμένων (αναζητούντων και μη αναζητούντων εργασία) >=12 Μήνες:
 Πρώτο εξάμηνο έτους 2023

Ποσοστιαία μεταβολή αριθμού εγγεγραμμένων κατά μήνα και Περιφέρεια Πρώτου εξαμήνου έτους 2023:
<12 Μήνες

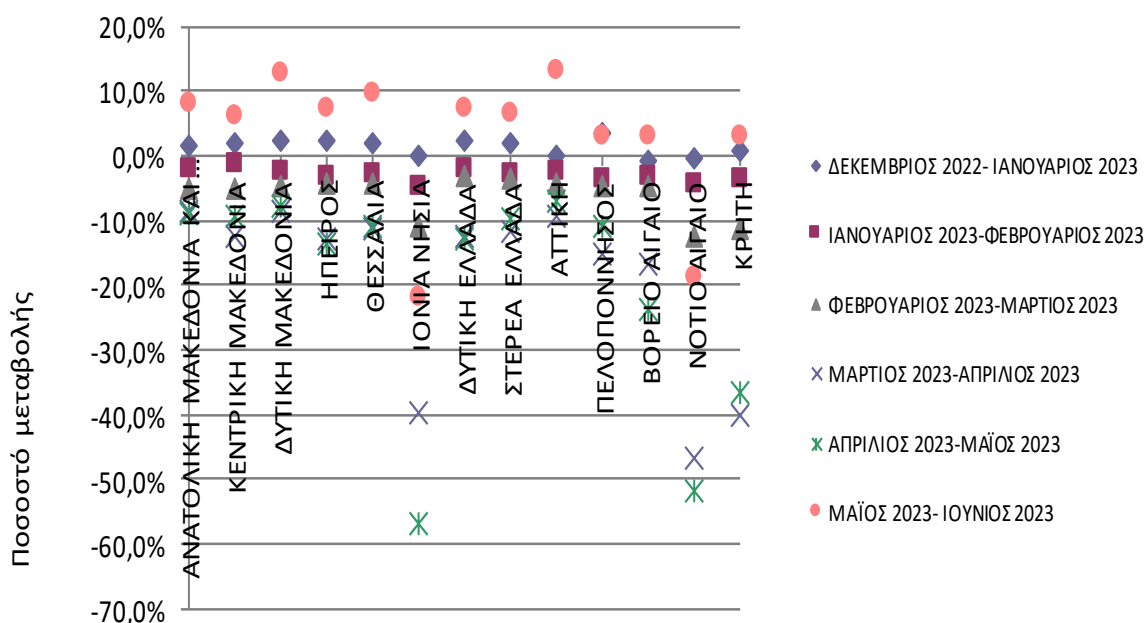

ΔΙΑΓΡΑΜΜΑ 5α: Ποσοστιαία μεταβολή ανά μήνα και Περιφέρεια:
 Αριθμός εγγεγραμμένων (αναζητούντων και μη αναζητούντων εργασία) <12 Μήνες:
 Πρώτο εξάμηνο έτους 2023

Από τον πίνακα 11 και από τα διαγράμματα 5 και 5α, προκύπτει πως στο σύνολο των μακροχρόνια εγγεγραμμένων με διάρκεια συνεχόμενης ανεργίας ≥ 12 μηνών ανά μήνα για το πρώτο εξάμηνο του 2023, καταγράφεται ποσοστιαία μείωση σε όλες τις περιόδους, με μεγαλύτερη μείωση την περίοδο Μαρτίου-Απριλίου, με ποσοστό -2,9% και μικρότερη μείωση την περίοδο Ιανουαρίου-Φεβρουαρίου, με ποσοστό -0,4%.

Στο σύνολο των εγγεγραμμένων με διάρκεια ανεργίας < 12 μηνών, ανά μήνα για το πρώτο εξάμηνο του 2023, καταγράφεται ποσοστιαία αύξηση την περίοδο Μαΐου-Ιουνίου με ποσοστό 7,5% ενώ τις υπόλοιπες περιόδους καταγράφεται ποσοστιαία μείωση με μεγαλύτερη μείωση την περίοδο Μαρτίου-Απριλίου με ποσοστό -18,4% και τη μικρότερη μείωση την περίοδο Ιανουαρίου-Φεβρουαρίου με ποσοστό -2,6%.

1.10. Αριθμός επιδοτούμενων ανέργων 2022-2023

Στον πίνακα που ακολουθεί παρουσιάζεται το σύνολο των επιδοτούμενων ανέργων για όλους τους μήνες του πρώτου εξαμήνου των ετών 2022 και 2023 καθώς και η αριθμητική και ποσοστιαία μεταβολή τους για κάθε μήνα.

	Σύνολο επιδοτούμενων ανέργων Α' εξαμήνου έτους 2022	Σύνολο επιδοτούμενων ανέργων Α' εξαμήνου έτους 2023	Μεταβολές 2022-2023	Ποσοστιαία μεταβολή 2022-2023
ΙΑΝΟΥΑΡΙΟΣ	212.800	193.632	-19.168	-9,0%
ΦΕΒΡΟΥΑΡΙΟΣ	212.961	239.196	26.235	12,3%
ΜΑΡΤΙΟΣ	162.857	195.365	32.508	20,0%
ΑΠΡΙΛΙΟΣ	148.065	55.438	-92.627	-62,6%
ΜΑΪΟΣ	111.758	117.597	5.839	5,2%
ΙΟΥΝΙΟΣ	104.966	108.298	3.332	3,2%
ΜΕΣΟΣ ΟΡΟΣ ΕΞΑΜΗΝΟΥ	158.901	151.588	-7.314	-4,6%

ΠΙΝΑΚΑΣ 12: Μεταβολές αριθμού επιδοτούμενων ανέργων:
Πρώτο εξάμηνο έτους 2022-2023

Από τον πίνακα 12 προκύπτει:

- Μείωση του αριθμού των επιδοτούμενων ανέργων σε σύγκριση με τα αντίστοιχα στοιχεία του 2022, παρατηρήθηκε τον Ιανουάριο 2023 και τον Απρίλιο 2023, με μεγαλύτερη αυτή του Απριλίου με ποσοστό -62,6%. Αύξηση καταγράφηκε τους υπόλοιπους μήνες του εξαμήνου, με μεγαλύτερη αύξηση τον Μάρτιο (20,0%) και μικρότερη αύξηση τον Ιούνιο (3,2%).

Ο μέσος αριθμός των επιδοτούμενων ανέργων, στο πρώτο εξάμηνο του 2023 σε σχέση με το αντίστοιχο εξάμηνο του 2022, παρουσιάζει μείωση κατά -7.314 άτομα, που σε ποσοστό αντιστοιχεί σε -4,6%.

Στον πίνακα 13 παρουσιάζεται ο αριθμός των επιδοτούμενων ανέργων και το ποσοστό τους ως προς το σύνολο των εγγεγραμμένων ανέργων αναζητούντων εργασία για το πρώτο εξάμηνο του έτους 2023.

	ΙΑΝΟΥΑΡΙΟΣ	ΦΕΒΡΟΥΑΡΙΟΣ	ΜΑΡΤΙΟΣ	ΑΠΡΙΛΙΟΣ	ΜΑΪΟΣ	ΙΟΥΝΙΟΣ
Εγγεγραμμένοι άνεργοι	1.086.085	1.069.769	1.030.970	923.351	849.904	862.328
Επιδοτούμενοι άνεργοι	193.632	239.196	195.365	55.438	117.597	108.298
Ποσοστό επιδοτούμενων στο σύνολο των εγγεγραμμένων ανέργων	17,8%	22,4%	18,9%	6,0%	13,8%	12,6%

ΠΙΝΑΚΑΣ 13: Αριθμός εγγεγραμμένων ανέργων και επιδοτούμενων:
Πρώτο εξάμηνο έτους 2023

Στον πίνακα 13 παρατηρούμε ότι οι επιδοτούμενοι ως προς το σύνολο των εγγεγραμμένων ανέργων αναζητούντων εργασία του πρώτου εξαμήνου του 2023 ποσοστιαία κυμαίνονται, από 6,0% τον Απρίλιο 2023 που καταγράφεται το μικρότερο ποσοστό έως 22,4% τον Φεβρουάριο 2023 που καταγράφεται το μεγαλύτερο ποσοστό.

2022	Κοινοί & Λοιπές Κατηγορίες επιδοτούμενων	Εποχικοί τουριστικών επαγγελματιών	Σύνολο	Ποσοστό τουριστικών επαγγελματιών στο σύνολο επιδοτούμενων
ΙΑΝΟΥΑΡΙΟΣ	105.661	107.139	212.800	50,3%
ΦΕΒΡΟΥΑΡΙΟΣ	120.309	92.652	212.961	43,5%
ΜΑΡΤΙΟΣ	120.871	41.986	162.857	25,8%
ΑΠΡΙΛΙΟΣ	116.677	31.388	148.065	21,2%
ΜΑΪΟΣ	94.449	17.309	111.758	15,5%
ΙΟΥΝΙΟΣ	92.960	12.006	104.966	11,4%
2023	Κοινοί & Λοιπές Κατηγορίες επιδοτούμενων	Εποχικοί τουριστικών επαγγελματιών	Σύνολο	Ποσοστό τουριστικών επαγγελματιών στο σύνολο επιδοτούμενων
ΙΑΝΟΥΑΡΙΟΣ	97.654	95.978	193.632	49,6%
ΦΕΒΡΟΥΑΡΙΟΣ	134.575	104.621	239.196	43,7%
ΜΑΡΤΙΟΣ	137.007	58.358	195.365	29,9%
ΑΠΡΙΛΙΟΣ	40.689	14.749	55.438	26,6%
ΜΑΪΟΣ	98.079	19.518	117.597	16,6%
ΙΟΥΝΙΟΣ	96.844	11.454	108.298	10,6%

ΠΙΝΑΚΑΣ 14: Αριθμός επιδοτούμενων ανέργων κατά κατηγορία:
Πρώτο εξάμηνο έτους 2022-2023

Αριθμός επιδοτούμενων ανέργων κατά κατηγορία [κοινός και λοιπές κατηγορίες επιδοτούμενων-εποχικοί τουριστικών επαγγελματιών]: Πρώτο εξάμηνο έτους 2022

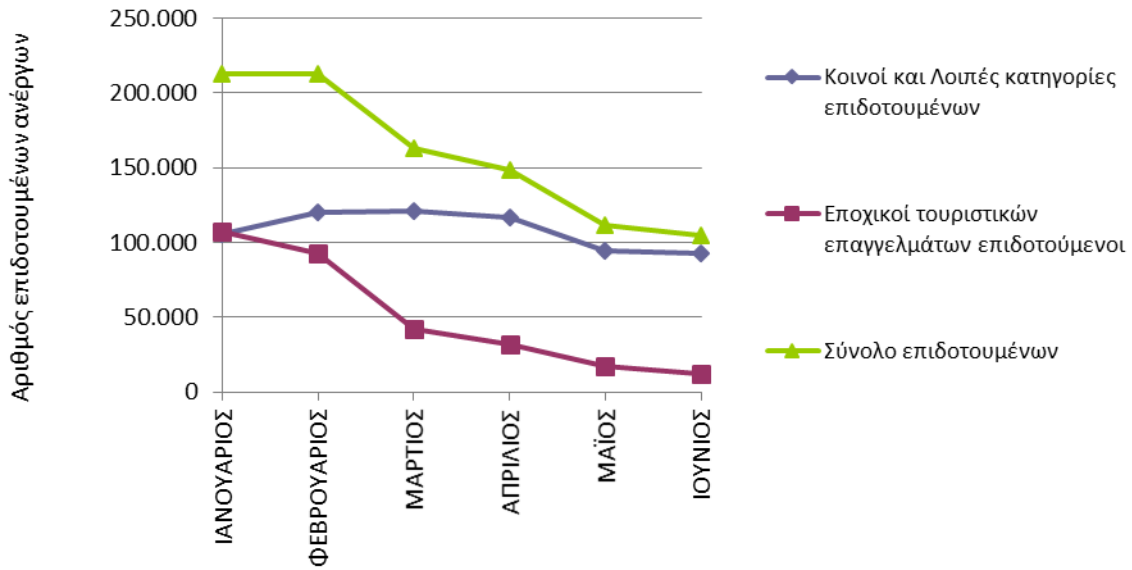

ΔΙΑΓΡΑΜΜΑ 6: Αριθμός επιδοτούμενων ανέργων κατά κατηγορία: Πρώτο εξάμηνο έτους 2022

Αριθμός επιδοτούμενων ανέργων κατά κατηγορία [κοινός και λοιπές κατηγορίες επιδοτούμενων-εποχικοί τουριστικών επαγγελματιών]: Πρώτο εξάμηνο έτους 2023

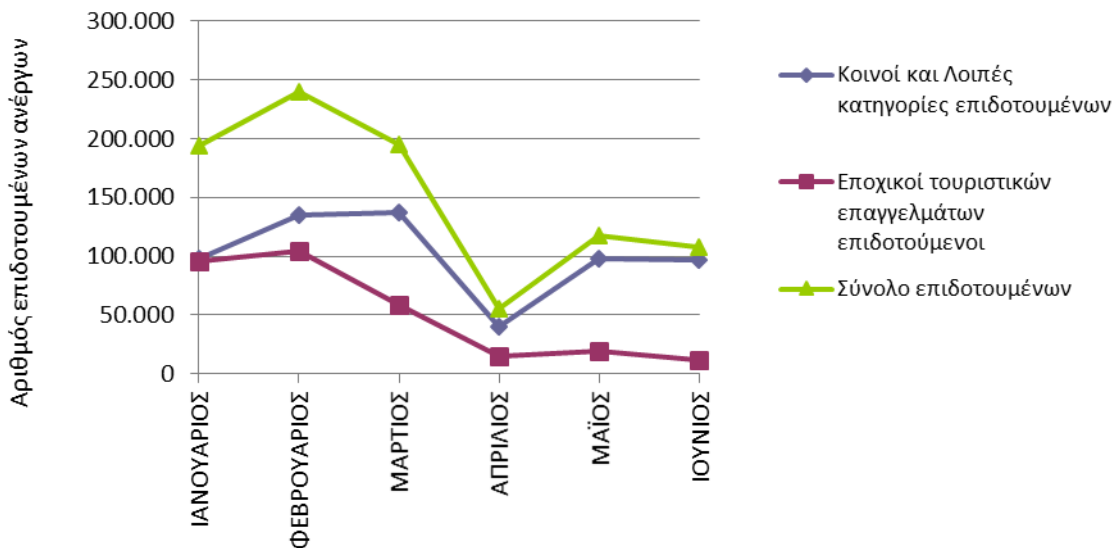

ΔΙΑΓΡΑΜΜΑ 6α: Αριθμός επιδοτούμενων ανέργων κατά κατηγορία: Πρώτο εξάμηνο έτους 2023

Από τον πίνακα 14 και τα διαγράμματα 6 και 6^α προκύπτει: τα ποσοστά των επιδοτούμενων των τουριστικών επαγγελμάτων, ως προς στο σύνολο των επιδοτούμενων, παρουσιάζονται, κατά το πρώτο εξάμηνο του έτους 2023 μειωμένα σε σχέση με το 2022, τους μήνες Ιανουάριο και Ιούνιο, ενώ αυξήθηκαν τους μήνες από Φεβρουάριο έως και Μάιο.

Συμπεράσματα Α' κεφαλαίου

Ο αριθμός των ανέργων (αναζητούντων εργασία) κατά το πρώτο εξάμηνο του 2023 κυμάνθηκε από 849.904 άτομα τον μήνα Μάιο έως 1.086.085, τον μήνα Ιανουάριο.

Σε σχέση με την κατανομή του συνόλου των εγγεγραμμένων, αναζητούντων και μη αναζητούντων εργασία, ανά Περιφέρεια, ο μεγαλύτερος αριθμός καταγράφεται στις Περιφέρειες Αττικής και Κεντρικής Μακεδονίας. Ειδικότερα, το ποσοστό που αναλογεί κατά το πρώτο εξάμηνο του 2023 στην Περιφέρεια της Αττικής ανέρχεται σε 32,7% και στην Περιφέρεια της Κεντρικής Μακεδονίας σε 19,3%.

Στο σύνολο της χώρας, στο πρώτο εξάμηνο του 2023, καταγράφεται μείωση στο σύνολο των εγγεγραμμένων, σε σχέση με το αντίστοιχο εξάμηνο του 2022, κατά μέσο όρο: -51.908 ή ποσοστιαία μεταβολή -5,1% με την μεγαλύτερη ποσοστιαία μείωση -8,2% να καταγράφεται στην Περιφέρεια Ιονίων Νήσων και να ακολουθεί η Περιφέρεια Βορείου Αιγαίου με -7,5%.

Κατά μέσο όρο, στο σύνολο της χώρας, ο αριθμός του συνόλου των εγγεγραμμένων, με διάρκεια συνεχόμενης ανεργίας μεγαλύτερη ή ίση των 12 μηνών, στο πρώτο εξάμηνο του 2023, μειώθηκε κατά 35.131 άτομα, με ποσοστιαία μείωση -6,3%, σε σύγκριση με το πρώτο εξάμηνο του 2022.

Στο σύνολο της χώρας, η πλειονότητα των εγγεγραμμένων στο μητρώο της Δ.ΥΠ.Α. είναι άνεργοι αναζητούντες εργασία, με ένα μικρό ποσοστό να καταγράφεται στους εγγεγραμμένους λοιπούς μη αναζητούντες εργασία σε όλους τους μήνες του πρώτου εξαμήνου του 2023. Τα μεγαλύτερα ποσοστά ανέργων αναζητούντων εργασία, εμφανίζονται στην Περιφέρεια Δυτικής Μακεδονίας, όπου σε όλους τους μήνες καλύπτουν το 99,9%.

Οι μακροχρόνια άνεργοι (δηλαδή αυτοί που παραμένουν άνεργοι στο μητρώο της Δ.ΥΠ.Α. για διάστημα μεγαλύτερο ή ίσο των 12 μηνών) υπερβαίνουν το 50% για όλους τους μήνες του εξαμήνου εκτός από τον Ιανουάριο (49,3%) και τον Φεβρουάριο (49,9%) ενώ η μεγαλύτερη τιμή καταγράφεται τον Μάιο (59,2%).

Σε επίπεδο Περιφέρειας, το ποσοστό μακροχρονίων ανέργων ανά μήνα καταγράφει την μεγαλύτερη τιμή (62,9%) στην Περιφέρεια της Δυτικής Ελλάδας τον Μάιο και τη μικρότερη (18,3%) στην Περιφέρεια του Νοτίου Αιγαίου τον Ιανουάριο.

Στο σύνολο της χώρας οι μακροχρόνια άνεργοι αναζητούντες εργασία ως προς στο σύνολο των ανέργων αναζητούντων εργασία κυμαίνονται από 49,3% τον Ιανουάριο έως 59,2% τον Μάιο 2023. Σε επίπεδο Περιφέρειας, το ποσοστό μακροχρονίων ανέργων ανά μήνα καταγράφει την

μεγαλύτερη τιμή (62,9%) στην Περιφέρεια της Δυτικής Ελλάδας τον Μάιο και τη μικρότερη (18,3%) στην Περιφέρεια του Νοτίου Αιγαίου τον Ιανουάριο.

Ο μεγαλύτερος αριθμός των μακροχρόνια εγγεγραμμένων καταγράφεται τον Ιανουάριο 2023 (540.935) και ο μικρότερος τον Ιούνιο του 2023 (493.463).

Ο αριθμός των εγγεγραμμένων με διάρκεια συνεχόμενης ανεργίας <12 μηνών εμφανίζει τη μεγαλύτερη τιμή τον Ιανουάριο 2023 (550.153) άτομα, ενώ η μικρότερη τιμή, εμφανίζεται τον μήνα Μάιο 2023 (346.972).

Μείωση του αριθμού των επιδοτούμενων ανέργων σε σύγκριση με τα αντίστοιχα στοιχεία του 2022, τον Ιανουάριο και τον Απρίλιο του 2023, με τη μεγαλύτερη μείωση τον Απρίλιο με ποσοστό -62,6% ενώ τους υπόλοιπους μήνες του πρώτου εξαμήνου του 2023 παρατηρείται αύξηση με ποσοστά από 3,2% (Ιούνιο) έως και 20,0% (Μάρτιο).

Ο μέσος αριθμός των επιδοτούμενων ανέργων, στο πρώτο εξάμηνο του 2023 σε σχέση με το αντίστοιχο εξάμηνο του 2022, παρουσιάζει μείωση κατά -7.314 άτομα, που σε ποσοστό αντιστοιχεί σε -4,6%.

Τα ποσοστά των επιδοτούμενων των τουριστικών επαγγελμάτων, ως προς στο σύνολο των επιδοτούμενων, παρουσιάζονται, κατά το πρώτο εξάμηνο του έτους 2023 αυξημένα σε σχέση με το 2022, από Φεβρουάριο έως και Μάιο, ενώ μειώθηκαν τους μήνες Ιανουάριο και Ιούνιο.

Κεφάλαιο δεύτερο

Ανάλυση της εγγεγραμμένης ανεργίας στο σύνολο της χώρας και τις Διοικητικές Περιφέρειες το Α΄ εξάμηνο του έτους 2023.

Στο παρόν κεφάλαιο παρουσιάζονται περιγραφικά και αναλύονται τα μηνιαία στοιχεία των εγγεγραμμένων [αναζητούντων εργασία και μη αναζητούντων εργασία] στο μητρώο της Δ.ΥΠ.Α. στο σύνολο της χώρας και σε επίπεδο Περιφέρειας για το πρώτο εξάμηνο του έτους 2023.

Ειδικότερα για το Α΄ Εξάμηνο του έτους 2023:

- Παρουσιάζεται και αναλύεται ο αριθμός και η κατανομή των εγγεγραμμένων ανέργων αναζητούντων εργασία κατά Φύλο, Ηλικία, Εκπαιδευτικό Επίπεδο, Υπηκοότητα, Διάρκεια ανεργίας σε κάθε Περιφέρεια καθώς και στο σύνολο της χώρας.
- Παρουσιάζεται και αναλύεται ο αριθμός και η κατά μήνα ποσοστιαία μεταβολή καθώς και η μεταβολή εξαμήνου του συνόλου των εγγεγραμμένων [αναζητούντων εργασία και μη αναζητούντων εργασία] κατά Φύλο και Περιφέρεια καθώς και στο σύνολο της χώρας.
- Αναλύεται η κατανομή των επιδοτούμενων ανέργων κατά κατηγορία επιδότησης.

2.2. Ανάλυση κατά Φύλο

2.2.1. Κατανομή των εγγεγραμμένων ανέργων κατά Φύλο

Στον πίνακα που ακολουθεί παρουσιάζεται ο αριθμός των ανέργων αναζητούντων εργασία στο σύνολο της χώρας κατά Φύλο όπως κατανέμεται στους άνδρες και τις γυναίκες στους μήνες του πρώτου εξαμήνου του έτους 2023.

	ΙΑΝΟΥΑΡΙΟΣ		ΦΕΒΡΟΥΑΡΙΟΣ		ΜΑΡΤΙΟΣ		ΑΠΡΙΛΙΟΣ		ΜΑΪΟΣ		ΙΟΥΝΙΟΣ	
	Άνεργοι	%	Άνεργοι	%	Άνεργοι	%	Άνεργοι	%	Άνεργοι	%	Άνεργοι	%
Άνδρες	395.052	36,4%	386.298	36,1%	369.248	35,8%	323.384	35,0%	290.851	34,2%	284.047	32,9%
Γυναίκες	691.033	63,6%	683.471	63,9%	661.722	64,2%	599.967	65,0%	559.053	65,8%	578.281	67,1%
Σύνολο	1.086.085	100,0%	1.069.769	100,0%	1.030.970	100,0%	923.351	100,0%	849.904	100,0%	862.328	100,0%

ΠΙΝΑΚΑΣ 1: Αριθμός ανέργων κατά Φύλο και μήνα:
Πρώτο εξάμηνο έτους 2023

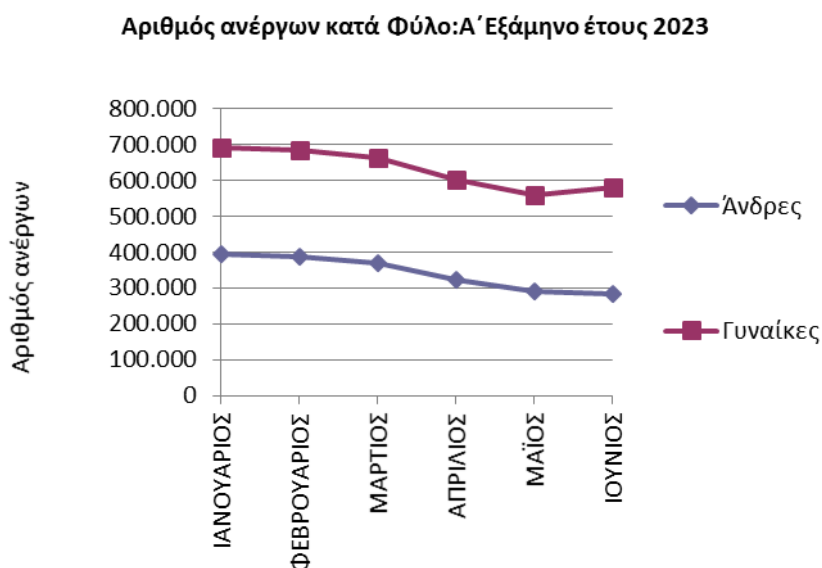

ΔΙΑΓΡΑΜΜΑ 1: Αριθμός ανέργων κατά Φύλο και μήνα:
Πρώτο εξάμηνο έτους 2023

Από τον πίνακα 1 και από το διάγραμμα 1 προκύπτει:

Η πλειοψηφία των ανέργων είναι «γυναίκες». Συγκεκριμένα το ποσοστό που αναλογεί στις άνεργες «γυναίκες» κυμαίνεται σε ποσοστά μεταξύ (63,6%) τον Ιανουάριο όπου καταγράφεται το μικρότερο ποσοστό και (67,1%) τον μήνα Ιούνιο όπου καταγράφεται το μεγαλύτερο ποσοστό. Αντίστοιχα το ποσοστό που αναλογεί στους άνεργους

«άνδρες» κυμαίνεται σε ποσοστά μεταξύ (32,9%) τον Ιούνιο και (36,4%) τον μήνα Ιανουάριο.

Ο αριθμός των ανέργων κατά φύλο και Περιφέρεια για το πρώτο εξάμηνο του έτους 2023 παρουσιάζεται στον πίνακα 2.

	ΙΑΝΟΥΑΡΙΟΣ	ΦΕΒΡΟΥΑΡΙΟΣ	ΜΑΡΤΙΟΣ	ΑΠΡΙΛΙΟΣ	ΜΑΪΟΣ	ΙΟΥΝΙΟΣ
ΑΝΑΤΟΛΙΚΗ ΜΑΚΕΔΟΝΙΑ ΚΑΙ ΘΡΑΚΗ	58.149	57.499	55.801	53.046	50.593	51.622
ΚΕΝΤΡΙΚΗ ΜΑΚΕΔΟΝΙΑ	202.266	200.639	194.647	181.206	172.500	173.354
ΔΥΤΙΚΗ ΜΑΚΕΔΟΝΙΑ	27.736	27.285	26.551	25.223	24.180	25.014
ΗΠΕΙΡΟΣ	29.874	29.367	28.594	26.392	24.384	24.855
ΘΕΣΣΑΛΙΑ	68.415	67.517	65.937	61.795	58.341	59.853
ΙΟΝΙΑ ΝΗΣΙΑ	36.166	34.729	31.379	20.340	10.939	8.987
ΔΥΤΙΚΗ ΕΛΛΑΔΑ	79.553	78.765	77.375	72.310	67.851	68.749
ΣΤΕΡΕΑ ΕΛΛΑΔΑ	44.063	43.450	42.585	39.694	37.585	38.005
ΑΤΤΙΚΗ	333.364	329.794	322.647	307.124	296.710	308.000
ΠΕΛΟΠΟΝΝΗΣΟΣ	47.040	46.151	44.832	40.793	38.242	38.034
ΒΟΡΕΙΟ ΑΙΓΑΙΟ	17.253	16.966	16.523	14.854	12.859	12.776
ΝΟΤΙΟ ΑΙΓΑΙΟ	59.651	57.383	51.192	30.395	18.093	15.555
ΚΡΗΤΗ	82.555	80.224	72.907	50.179	37.627	37.524
ΣΥΝΟΛΟ	1.086.085	1.069.769	1.030.970	923.351	849.904	862.328
ΑΝΔΡΕΣ	ΙΑΝΟΥΑΡΙΟΣ	ΦΕΒΡΟΥΑΡΙΟΣ	ΜΑΡΤΙΟΣ	ΑΠΡΙΛΙΟΣ	ΜΑΪΟΣ	ΙΟΥΝΙΟΣ
ΑΝΑΤΟΛΙΚΗ ΜΑΚΕΔΟΝΙΑ ΚΑΙ ΘΡΑΚΗ	20.793	20.385	19.638	18.456	17.219	17.070
ΚΕΝΤΡΙΚΗ ΜΑΚΕΔΟΝΙΑ	72.016	70.920	68.114	61.933	57.990	56.477
ΔΥΤΙΚΗ ΜΑΚΕΔΟΝΙΑ	10.197	9.950	9.502	8.762	8.052	7.901
ΗΠΕΙΡΟΣ	11.574	11.384	11.063	10.107	9.187	8.981
ΘΕΣΣΑΛΙΑ	25.232	24.843	24.136	22.167	20.481	20.098
ΙΟΝΙΑ ΝΗΣΙΑ	14.172	13.449	12.220	7.961	4.354	3.454
ΔΥΤΙΚΗ ΕΛΛΑΔΑ	31.046	30.644	29.977	27.386	25.178	24.613
ΣΤΕΡΕΑ ΕΛΛΑΔΑ	15.517	15.180	14.727	13.448	12.397	12.072
ΑΤΤΙΚΗ	115.999	114.087	110.880	103.594	98.222	98.127
ΠΕΛΟΠΟΝΝΗΣΟΣ	17.457	17.085	16.519	14.862	13.751	13.285
ΒΟΡΕΙΟ ΑΙΓΑΙΟ	5.665	5.571	5.395	4.857	4.171	4.054
ΝΟΤΙΟ ΑΙΓΑΙΟ	23.472	22.140	19.480	11.272	6.311	5.130
ΚΡΗΤΗ	31.912	30.660	27.597	18.579	13.538	12.785
ΣΥΝΟΛΟ	395.052	386.298	369.248	323.384	290.851	284.047
ΓΥΝΑΙΚΕΣ	ΙΑΝΟΥΑΡΙΟΣ	ΦΕΒΡΟΥΑΡΙΟΣ	ΜΑΡΤΙΟΣ	ΑΠΡΙΛΙΟΣ	ΜΑΪΟΣ	ΙΟΥΝΙΟΣ
ΑΝΑΤΟΛΙΚΗ ΜΑΚΕΔΟΝΙΑ ΚΑΙ ΘΡΑΚΗ	37.356	37.114	36.163	34.590	33.374	34.552
ΚΕΝΤΡΙΚΗ ΜΑΚΕΔΟΝΙΑ	130.250	129.719	126.533	119.273	114.510	116.877
ΔΥΤΙΚΗ ΜΑΚΕΔΟΝΙΑ	17.539	17.335	17.049	16.461	16.128	17.113
ΗΠΕΙΡΟΣ	18.300	17.983	17.531	16.285	15.197	15.874
ΘΕΣΣΑΛΙΑ	43.183	42.674	41.801	39.628	37.860	39.755
ΙΟΝΙΑ ΝΗΣΙΑ	21.994	21.280	19.159	12.379	6.585	5.533
ΔΥΤΙΚΗ ΕΛΛΑΔΑ	48.507	48.121	47.398	44.924	42.673	44.136
ΣΤΕΡΕΑ ΕΛΛΑΔΑ	28.546	28.270	27.858	26.246	25.188	25.933
ΑΤΤΙΚΗ	217.365	215.707	211.767	203.530	198.488	209.873
ΠΕΛΟΠΟΝΝΗΣΟΣ	29.583	29.066	28.313	25.931	24.491	24.749
ΒΟΡΕΙΟ ΑΙΓΑΙΟ	11.588	11.395	11.128	9.997	8.688	8.722
ΝΟΤΙΟ ΑΙΓΑΙΟ	36.179	35.243	31.712	19.123	11.782	10.425
ΚΡΗΤΗ	50.643	49.564	45.310	31.600	24.089	24.739
ΣΥΝΟΛΟ	691.033	683.471	661.722	599.967	559.053	578.281

ΠΙΝΑΚΑΣ 2: Αριθμός ανέργων κατά Φύλο, μήνα και Περιφέρεια:
Πρώτο εξάμηνο έτους 2023

2.2.2. Εγγεγραμμένοι άνεργοι κατά Φύλο, μήνα και διάρκεια συνεχόμενης ανεργίας

Στους πιο κάτω πίνακες παρουσιάζεται ο αριθμός των ανέργων αναζητούντων εργασία στο σύνολο της χώρας κατά Φύλο και διάρκεια συνεχόμενης ανεργίας όπως καταγράφεται στους μήνες του πρώτου εξαμήνου του έτους 2023.

	Άνδρες				Γυναίκες			
	>=12 Μήνες	%	<12 Μήνες	%	>=12 Μήνες	%	<12 Μήνες	%
ΙΑΝΟΥΑΡΙΟΣ	167.080	42,3%	227.972	57,7%	368.853	53,4%	322.180	46,6%
ΦΕΒΡΟΥΑΡΙΟΣ	166.108	43,0%	220.190	57,0%	368.029	53,8%	315.442	46,2%
ΜΑΡΤΙΟΣ	164.118	44,4%	205.130	55,6%	364.587	55,1%	297.135	44,9%
ΑΠΡΙΛΙΟΣ	158.470	49,0%	164.914	51,0%	354.787	59,1%	245.180	40,9%
ΜΑΪΟΣ	154.505	53,1%	136.346	46,9%	348.428	62,3%	210.625	37,7%
ΙΟΥΝΙΟΣ	148.797	52,4%	135.250	47,6%	340.546	58,9%	237.735	41,1%

ΠΙΝΑΚΑΣ 3: Αριθμός ανέργων κατά Φύλο, μήνα και διάρκεια συνεχόμενης ανεργίας:
Πρώτο εξάμηνο έτους 2023

	Άνδρες		Γυναίκες		Άνδρες		Γυναίκες	
	>=12 Μήνες	%	>=12 Μήνες	%	<12 Μήνες	%	<12 Μήνες	%
ΙΑΝΟΥΑΡΙΟΣ	167.080	31,2%	368.853	68,8%	227.972	41,4%	322.180	58,6%
ΦΕΒΡΟΥΑΡΙΟΣ	166.108	31,1%	368.029	68,9%	220.190	41,1%	315.442	58,9%
ΜΑΡΤΙΟΣ	164.118	31,0%	364.587	69,0%	205.130	40,8%	297.135	59,2%
ΑΠΡΙΛΙΟΣ	158.470	30,9%	354.787	69,1%	164.914	40,2%	245.180	59,8%
ΜΑΪΟΣ	154.505	30,7%	348.428	69,3%	136.346	39,3%	210.625	60,7%
ΙΟΥΝΙΟΣ	148.797	30,4%	340.546	69,6%	135.250	36,3%	237.735	63,7%

ΠΙΝΑΚΑΣ 3α: Αριθμός ανέργων κατά Φύλο, μήνα και διάρκεια συνεχόμενης ανεργίας:
Πρώτο εξάμηνο έτους 2023

Αριθμός ανέργων κατά Φύλο και διάρκεια ανεργίας: Άνδρες

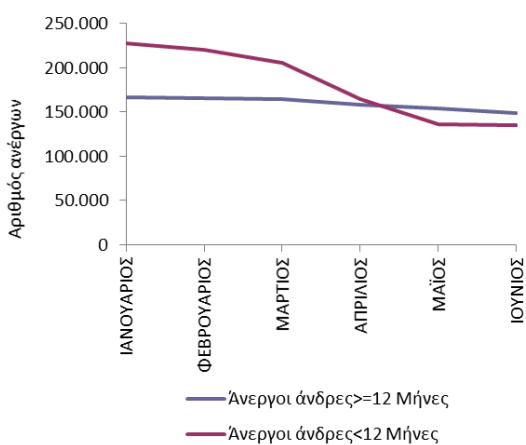

Αριθμός ανέργων κατά Φύλο και διάρκεια ανεργίας: Γυναίκες

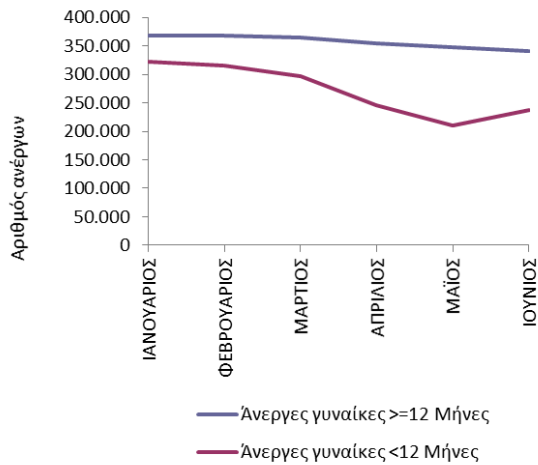

Αριθμός ανέργων κατά Φύλο και διάρκεια ανεργίας: ≥ 12 Μήνες

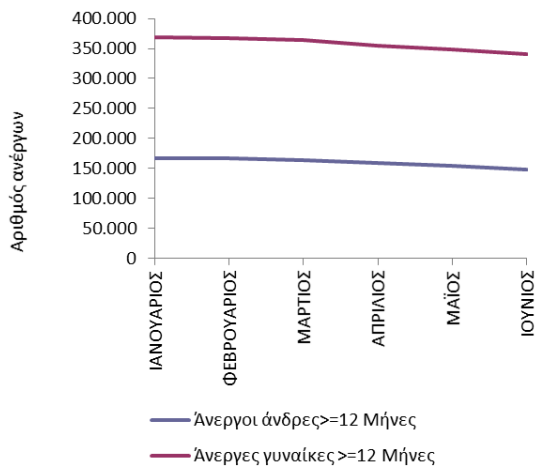

Αριθμός ανέργων κατά Φύλο και διάρκεια ανεργίας: < 12 Μήνες

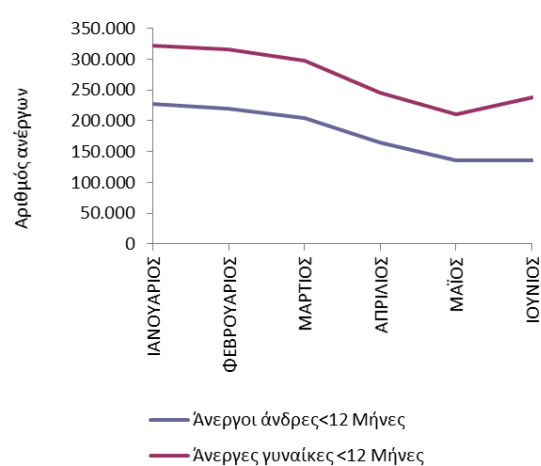

ΔΙΑΓΡΑΜΜΑΤΑ 2, 3, 4, 5: Αριθμός ανέργων κατά Φύλο, μήνα και διάρκεια συνεχόμενης ανεργίας: Πρώτο εξάμηνο έτους 2023

Από τους πίνακες 3 και 3α, καθώς και από τα διαγράμματα 2, 3, 4, 5 προκύπτει:

Άνδρες

Οι άνεργοι άνδρες με διάρκεια συνεχόμενης ανεργίας μικρότερη των 12 μηνών αποτελούν τον μεγαλύτερο αριθμό κατά τους μήνες Ιανουάριο, Φεβρουάριο, Μάρτιο και Απρίλιο σε σχέση με τους άνεργους άνδρες με διάρκεια συνεχόμενης ανεργίας μεγαλύτερη ή ίση των 12 μηνών.

Το ποσοστό που αναλογεί στους άνεργους άνδρες με διάρκεια συνεχόμενης ανεργίας μικρότερη των 12 μηνών κυμαίνεται από (46,9%) τον Μάιο έως (57,7%) τον Ιανουάριο ενώ το ποσοστό που αναλογεί στους άνεργους άνδρες με διάρκεια συνεχόμενης ανεργίας μεγαλύτερη ή ίση των 12 μηνών κυμαίνεται από (42,3%) τον Ιανουάριο έως (53,1%) τον Μάιο.

Γυναίκες

Οι άνεργες γυναίκες με διάρκεια συνεχόμενης ανεργίας μεγαλύτερη ή ίση των 12 μηνών αποτελούν τον μεγαλύτερο αριθμό των ανέργων σε όλους τους μήνες του εξαμήνου σε σχέση με τις άνεργες γυναίκες με διάρκεια συνεχόμενης ανεργίας μικρότερη των 12 μηνών.

Το ποσοστό που αναλογεί στις άνεργες γυναίκες με διάρκεια συνεχόμενης ανεργίας μεγαλύτερη ή ίση των 12 μηνών κυμαίνεται από (53,4%) τον Ιανουάριο έως (62,3%) τον Μάιο ενώ το ποσοστό που αναλογεί στις άνεργες γυναίκες με διάρκεια συνεχόμενης ανεργίας μικρότερη των 12 μηνών κυμαίνεται από (37,7%) τον Μάιο έως (46,6%) τον Ιανουάριο.

Μακροχρόνιοι άνεργοι (συνεχόμενη ανεργία \geq 12 Μήνες)

Μεταξύ των «ανδρών» και των «γυναικών» ανέργων με διάρκεια συνεχόμενης ανεργίας μεγαλύτερη ή ίση των 12 μηνών οι «γυναίκες» αποτελούν τον μεγαλύτερο αριθμό ανέργων σε όλους τους μήνες του εξαμήνου.

Το ποσοστό που αναλογεί στις «γυναίκες» άνεργες με διάρκεια συνεχόμενης ανεργίας μεγαλύτερη ή ίση των 12 μηνών κυμαίνεται από (68,8%) τον Ιανουάριο έως (69,6%) τον Ιούνιο ενώ το ποσοστό που αναλογεί στους «άνδρες» άνεργους με διάρκεια συνεχόμενης ανεργίας μεγαλύτερη ή ίση των 12 μηνών κυμαίνεται από (30,4%) τον Ιούνιο έως (31,2%) τον Ιανουάριο.

Μη μακροχρόνιοι άνεργοι (συνεχόμενη ανεργία <12 Μήνες)

Μεταξύ των «ανδρών» και των «γυναικών» ανέργων με διάρκεια συνεχόμενης ανεργίας μικρότερη των 12 μηνών οι «γυναίκες» αποτελούν τον μεγαλύτερο αριθμό ανέργων σε όλους τους μήνες του εξαμήνου.

Το ποσοστό που αναλογεί στις «γυναίκες» άνεργες με διάρκεια συνεχόμενης ανεργίας μικρότερη των 12 μηνών κυμαίνεται από (58,6%) τον Ιανουάριο έως (63,7%) τον Ιούνιο ενώ το ποσοστό που αναλογεί στους «άνδρες» άνεργους με διάρκεια συνεχόμενης ανεργίας μικρότερη των 12 μηνών κυμαίνεται από (36,3%) τον Ιούνιο έως (41,4%) τον Ιανουάριο.

2.2.3. Ποσοστιαία μεταβολή (μεταβολή εξαμήνου) του συνόλου των εγγεγραμμένων αναζητούντων εργασία και μη αναζητούντων εργασία] κατά Φύλο, και Περιφέρεια

Στην παρούσα ενότητα παρουσιάζεται ο αριθμός του συνόλου των εγγεγραμμένων [αναζητούντων εργασία και μη αναζητούντων εργασία] κατά Φύλο καθώς και η ποσοστιαία μεταβολή⁵ που καταγράφεται για το πρώτο εξάμηνο Ιανουαρίου 2023-Ιουνίου 2023 (μεταβολή εξαμήνου).

Ο αριθμός του συνόλου των εγγεγραμμένων [αναζητούντων εργασία και μη αναζητούντων εργασία) παρουσιάζεται στον πίνακα 4.

⁵ Με βάση την υποσημείωση 4 του πρώτου κεφαλαίου της παρούσας Έκθεσης.

	ΙΑΝΟΥΑΡΙΟΣ	ΦΕΒΡΟΥΑΡΙΟΣ	ΜΑΡΤΙΟΣ	ΑΠΡΙΛΙΟΣ	ΜΑΪΟΣ	ΙΟΥΝΙΟΣ
ΑΝΑΤΟΛΙΚΗ ΜΑΚΕΔΟΝΙΑ ΚΑΙ ΘΡΑΚΗ	58.371	57.716	56.010	53.247	50.786	51.812
ΚΕΝΤΡΙΚΗ ΜΑΚΕΔΟΝΙΑ	203.032	201.369	195.336	181.876	173.151	173.982
ΔΥΤΙΚΗ ΜΑΚΕΔΟΝΙΑ	27.753	27.302	26.568	25.238	24.195	25.029
ΗΠΕΙΡΟΣ	30.002	29.492	28.714	26.505	24.486	24.953
ΘΕΣΣΑΛΙΑ	68.578	67.673	66.085	61.939	58.478	59.988
ΙΟΝΙΑ ΝΗΣΙΑ	36.219	34.778	31.421	20.381	10.975	9.021
ΔΥΤΙΚΗ ΕΛΛΑΔΑ	79.706	78.910	77.513	72.437	67.972	68.860
ΣΤΕΡΕΑ ΕΛΛΑΔΑ	44.183	43.567	42.701	39.806	37.693	38.108
ΑΤΤΙΚΗ	336.095	332.422	325.185	309.582	299.094	310.301
ΠΕΛΟΠΟΝΝΗΣΟΣ	47.305	46.405	45.072	41.015	38.450	38.235
ΒΟΡΕΙΟ ΑΙΓΑΙΟ	17.307	17.019	16.574	14.903	12.907	12.819
ΝΟΤΙΟ ΑΙΓΑΙΟ	59.838	57.560	51.362	30.560	18.249	15.701
ΚΡΗΤΗ	82.699	80.360	73.039	50.304	37.745	37.640
ΣΥΝΟΛΟ	1.091.088	1.074.573	1.035.580	927.793	854.181	866.449
ΑΝΔΡΕΣ	ΙΑΝΟΥΑΡΙΟΣ	ΦΕΒΡΟΥΑΡΙΟΣ	ΜΑΡΤΙΟΣ	ΑΠΡΙΛΙΟΣ	ΜΑΪΟΣ	ΙΟΥΝΙΟΣ
ΑΝΑΤΟΛΙΚΗ ΜΑΚΕΔΟΝΙΑ ΚΑΙ ΘΡΑΚΗ	20.878	20.468	19.719	18.532	17.293	17.144
ΚΕΝΤΡΙΚΗ ΜΑΚΕΔΟΝΙΑ	72.276	71.166	68.349	62.162	58.212	56.690
ΔΥΤΙΚΗ ΜΑΚΕΔΟΝΙΑ	10.205	9.958	9.510	8.769	8.059	7.908
ΗΠΕΙΡΟΣ	11.642	11.450	11.125	10.165	9.239	9.032
ΘΕΣΣΑΛΙΑ	25.297	24.905	24.192	22.222	20.533	20.151
ΙΟΝΙΑ ΝΗΣΙΑ	14.190	13.466	12.236	7.977	4.369	3.469
ΔΥΤΙΚΗ ΕΛΛΑΔΑ	31.125	30.720	30.053	27.458	25.247	24.676
ΣΤΕΡΕΑ ΕΛΛΑΔΑ	15.571	15.232	14.778	13.496	12.443	12.115
ΑΤΤΙΚΗ	116.908	114.957	111.722	104.414	99.020	98.896
ΠΕΛΟΠΟΝΝΗΣΟΣ	17.555	17.181	16.613	14.947	13.832	13.364
ΒΟΡΕΙΟ ΑΙΓΑΙΟ	5.689	5.595	5.419	4.880	4.194	4.077
ΝΟΤΙΟ ΑΙΓΑΙΟ	23.530	22.192	19.531	11.320	6.356	5.172
ΚΡΗΤΗ	31.977	30.721	27.656	18.637	13.592	12.838
ΣΥΝΟΛΟ	396.843	388.011	370.903	324.979	292.389	285.532
ΓΥΝΑΙΚΕΣ	ΙΑΝΟΥΑΡΙΟΣ	ΦΕΒΡΟΥΑΡΙΟΣ	ΜΑΡΤΙΟΣ	ΑΠΡΙΛΙΟΣ	ΜΑΪΟΣ	ΙΟΥΝΙΟΣ
ΑΝΑΤΟΛΙΚΗ ΜΑΚΕΔΟΝΙΑ ΚΑΙ ΘΡΑΚΗ	37.493	37.248	36.291	34.715	33.493	34.668
ΚΕΝΤΡΙΚΗ ΜΑΚΕΔΟΝΙΑ	130.756	130.203	126.987	119.714	114.939	117.292
ΔΥΤΙΚΗ ΜΑΚΕΔΟΝΙΑ	17.548	17.344	17.058	16.469	16.136	17.121
ΗΠΕΙΡΟΣ	18.360	18.042	17.589	16.340	15.247	15.921
ΘΕΣΣΑΛΙΑ	43.281	42.768	41.893	39.717	37.945	39.837
ΙΟΝΙΑ ΝΗΣΙΑ	22.029	21.312	19.185	12.404	6.606	5.552
ΔΥΤΙΚΗ ΕΛΛΑΔΑ	48.581	48.190	47.460	44.979	42.725	44.184
ΣΤΕΡΕΑ ΕΛΛΑΔΑ	28.612	28.335	27.923	26.310	25.250	25.993
ΑΤΤΙΚΗ	219.187	217.465	213.463	205.168	200.074	211.405
ΠΕΛΟΠΟΝΝΗΣΟΣ	29.750	29.224	28.459	26.068	24.618	24.871
ΒΟΡΕΙΟ ΑΙΓΑΙΟ	11.618	11.424	11.155	10.023	8.713	8.742
ΝΟΤΙΟ ΑΙΓΑΙΟ	36.308	35.368	31.831	19.240	11.893	10.529
ΚΡΗΤΗ	50.722	49.639	45.383	31.667	24.153	24.802
ΣΥΝΟΛΟ	694.245	686.562	664.677	602.814	561.792	580.917

ΠΙΝΑΚΑΣ 4: Σύνολο εγγεγραμμένων [αναζητούντες εργασία και μη αναζητούντες εργασία]
κατά Φύλο, μήνα και Περιφέρεια:
Πρώτο εξάμηνο έτους 2023

Η ποσοστιαία μεταβολή του εξαμήνου παρουσιάζεται στον πίνακα 5.

	Σύνολο	Άνδρες	Γυναίκες
	ΠΟΣΟΣΤΙΑΙΑ ΜΕΤΑΒΟΛΗ ΙΑΝΟΥΑΡΙΟΥ- ΙΟΥΝΙΟΥ	ΠΟΣΟΣΤΙΑΙΑ ΜΕΤΑΒΟΛΗ ΙΑΝΟΥΑΡΙΟΥ- ΙΟΥΝΙΟΥ	ΠΟΣΟΣΤΙΑΙΑ ΜΕΤΑΒΟΛΗ ΙΑΝΟΥΑΡΙΟΥ- ΙΟΥΝΙΟΥ
ΑΝΑΤΟΛΙΚΗ ΜΑΚΕΔΟΝΙΑ ΚΑΙ ΘΡΑΚΗ	-11,2%	-17,9%	-7,5%
ΚΕΝΤΡΙΚΗ ΜΑΚΕΔΟΝΙΑ	-14,3%	-21,6%	-10,3%
ΔΥΤΙΚΗ ΜΑΚΕΔΟΝΙΑ	-9,8%	-22,5%	-2,4%
ΗΠΕΙΡΟΣ	-16,8%	-22,4%	-13,3%
ΘΕΣΣΑΛΙΑ	-12,5%	-20,3%	-8,0%
ΙΟΝΙΑ ΝΗΣΙΑ	-75,1%	-75,6%	-74,8%
ΔΥΤΙΚΗ ΕΛΛΑΔΑ	-13,6%	-20,7%	-9,1%
ΣΤΕΡΕΑ ΕΛΛΑΔΑ	-13,7%	-22,2%	-9,2%
ΑΤΤΙΚΗ	-7,7%	-15,4%	-3,6%
ΠΕΛΟΠΟΝΝΗΣΟΣ	-19,2%	-23,9%	-16,4%
ΒΟΡΕΙΟ ΑΙΓΑΙΟ	-25,9%	-28,3%	-24,8%
ΝΟΤΙΟ ΑΙΓΑΙΟ	-73,8%	-78,0%	-71,0%
ΚΡΗΤΗ	-54,5%	-59,9%	-51,1%
ΣΥΝΟΛΟ	-20,6%	-28,0%	-16,3%

ΠΙΝΑΚΑΣ 5: Ποσοστιαία μεταβολή εξαμήνου (Ιανουαρίου 2023-Ιουνίου 2023) εγγεγραμμένων [αναζητούντες εργασία και μη αναζητούντες εργασία] κατά Φύλο και Περιφέρεια: Πρώτο εξάμηνο έτους 2023

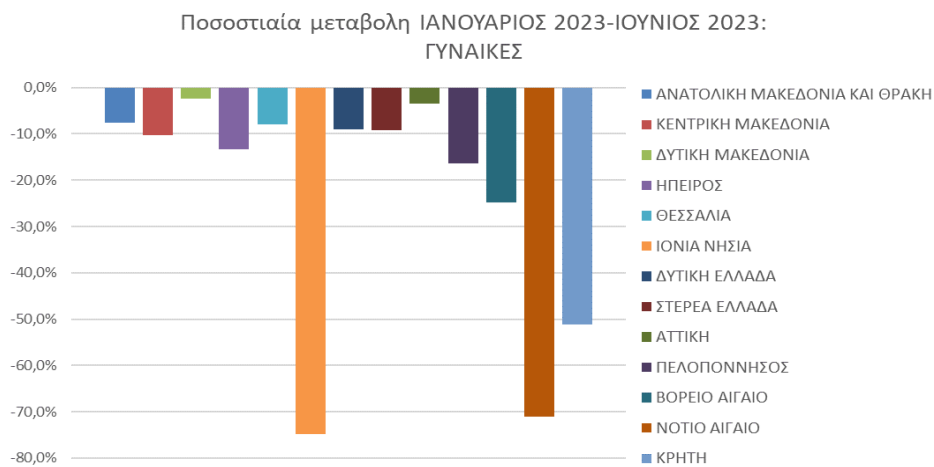
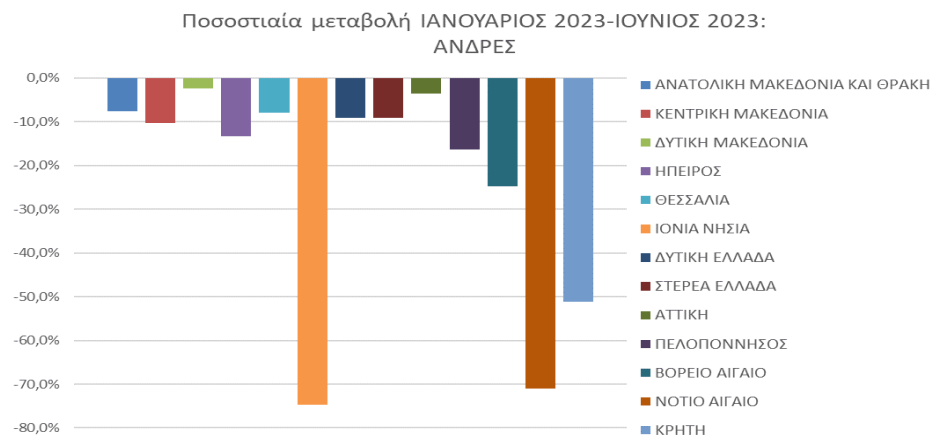
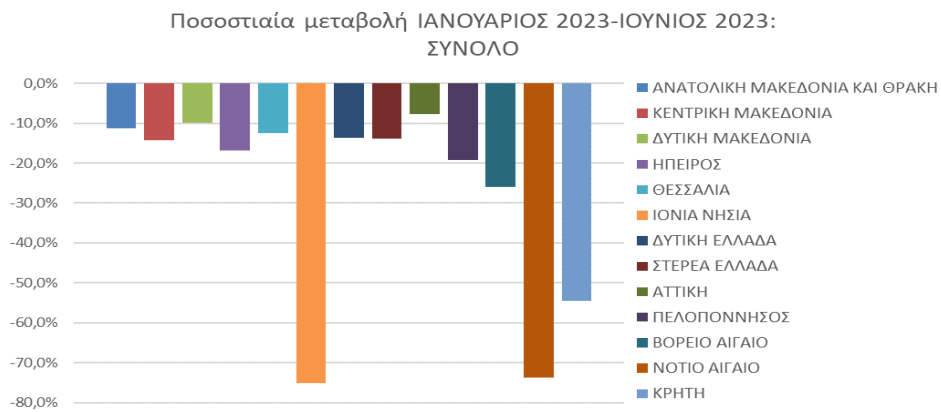

ΔΙΑΓΡΑΜΜΑΤΑ 6, 7, 8: Ποσοστιαία μεταβολή εξαμήνου (Ιανουαρίου 2023-Ιουνίου 2023) συνόλου εγγεγραμμένων [αναζητούντες εργασία και μη αναζητούντες εργασία] κατά Φύλο και Περιφέρεια: Πρώτο εξάμηνο έτους 2023

Από τον πίνακα 5 καθώς και από τα διαγράμματα 6, 7, 8 προκύπτει:

Στο σύνολο της χώρας καταγράφεται ποσοστιαία μείωση των εγγεγραμμένων την χρονική περίοδο Ιανουαρίου 2023-Ιουνίου 2023 με ποσοστό μεταβολής (-20,6%).

Σχετικά με τις Περιφέρειες την μεγαλύτερη ποσοστιαία μείωση εμφανίζει η Περιφέρεια Ιόνιων Νήσων (-75,1%).

Στο σύνολο των «ανδρών» και στο σύνολο της χώρας καταγράφεται ποσοστιαία μείωση των εγγεγραμμένων την χρονική περίοδο Ιανουαρίου 2023-Ιουνίου 2023 με ποσοστό μεταβολής (-28,0%).

Σχετικά με τις Περιφέρειες την μεγαλύτερη ποσοστιαία μείωση εμφανίζει η Περιφέρεια Νοτίου Αιγαίου (-78,0%).

Στο σύνολο των «γυναικών» και στο σύνολο της χώρας καταγράφεται ποσοστιαία μείωση των εγγεγραμμένων την χρονική περίοδο Ιανουαρίου 2023-Ιουνίου 2023 με ποσοστό μεταβολής (-16,3%).

Σχετικά με τις Περιφέρειες την μεγαλύτερη ποσοστιαία μείωση εμφανίζει η Περιφέρεια Ιόνιων Νήσων (-74,8%).

2.2.4. Ποσοστιαία μεταβολή συνόλου εγγεγραμμένων [αναζητούντων εργασία και μη αναζητούντων εργασία] κατά Φύλο, μήνα και Περιφέρεια (μεταβολή κατά μήνα)

Η ποσοστιαία μεταβολή κατά μήνα για όλους τους μήνες του πρώτου εξαμήνου του έτους 2023 των εγγεγραμμένων [αναζητούντων εργασία και μη αναζητούντων εργασία] στο σύνολο της χώρας, ανά Περιφέρεια και Φύλο παρουσιάζεται στον πίνακα 6.

Σύνολο	ΠΟΣΟΣΤΙΑΙΑ ΜΕΤΑΒΟΛΗ				
	ΙΑΝΟΥΑΡΙΟΣ 2023- ΦΕΒΡΟΥΑΡΙΟΣ 2023	ΦΕΒΡΟΥΑΡΙΟΣ 2023- ΜΑΡΤΙΟΣ 2023	ΜΑΡΤΙΟΣ 2023- ΑΠΡΙΛΙΟΣ 2023	ΑΠΡΙΛΙΟΣ 2023- ΜΑΪΟΣ 2023	ΜΑΪΟΣ 2023- ΙΟΥΝΙΟΣ 2023
ΑΝΑΤΟΛΙΚΗ ΜΑΚΕΔΟΝΙΑ ΚΑΙ ΘΡΑΚΗ	-1,1%	-3,0%	-4,9%	-4,6%	2,0%
ΚΕΝΤΡΙΚΗ ΜΑΚΕΔΟΝΙΑ	-0,8%	-3,0%	-6,9%	-4,8%	0,5%
ΔΥΤΙΚΗ ΜΑΚΕΔΟΝΙΑ	-1,6%	-2,7%	-5,0%	-4,1%	3,4%
ΗΠΕΙΡΟΣ	-1,7%	-2,6%	-7,7%	-7,6%	1,9%
ΘΕΣΣΑΛΙΑ	-1,3%	-2,3%	-6,3%	-5,6%	2,6%
ΙΟΝΙΑ ΝΗΣΙΑ	-4,0%	-9,7%	-35,1%	-46,2%	-17,8%
ΔΥΤΙΚΗ ΕΛΛΑΔΑ	-1,0%	-1,8%	-6,5%	-6,2%	1,3%
ΣΤΕΡΕΑ ΕΛΛΑΔΑ	-1,4%	-2,0%	-6,8%	-5,3%	1,1%
ΑΤΤΙΚΗ	-1,1%	-2,2%	-4,8%	-3,4%	3,7%
ΠΕΛΟΠΟΝΝΗΣΟΣ	-1,9%	-2,9%	-9,0%	-6,3%	-0,6%
ΒΟΡΕΙΟ ΑΙΓΑΙΟ	-1,7%	-2,6%	-10,1%	-13,4%	-0,7%
ΝΟΤΙΟ ΑΙΓΑΙΟ	-3,8%	-10,8%	-40,5%	-40,3%	-14,0%
ΚΡΗΤΗ	-2,8%	-9,1%	-31,1%	-25,0%	-0,3%
ΣΥΝΟΛΟ	-1,5%	-3,6%	-10,4%	-7,9%	1,4%
Άνδρες	ΠΟΣΟΣΤΙΑΙΑ ΜΕΤΑΒΟΛΗ				
	ΙΑΝΟΥΑΡΙΟΣ 2023- ΦΕΒΡΟΥΑΡΙΟΣ 2023	ΦΕΒΡΟΥΑΡΙΟΣ 2023- ΜΑΡΤΙΟΣ 2023	ΜΑΡΤΙΟΣ 2023- ΑΠΡΙΛΙΟΣ 2023	ΑΠΡΙΛΙΟΣ 2023- ΜΑΪΟΣ 2023	ΜΑΪΟΣ 2023- ΙΟΥΝΙΟΣ 2023
ΑΝΑΤΟΛΙΚΗ ΜΑΚΕΔΟΝΙΑ ΚΑΙ ΘΡΑΚΗ	-2,0%	-3,7%	-6,0%	-6,7%	-0,9%
ΚΕΝΤΡΙΚΗ ΜΑΚΕΔΟΝΙΑ	-1,5%	-4,0%	-9,1%	-6,4%	-2,6%
ΔΥΤΙΚΗ ΜΑΚΕΔΟΝΙΑ	-2,4%	-4,5%	-7,8%	-8,1%	-1,9%
ΗΠΕΙΡΟΣ	-1,6%	-2,8%	-8,6%	-9,1%	-2,2%
ΘΕΣΣΑΛΙΑ	-1,5%	-2,9%	-8,1%	-7,6%	-1,9%
ΙΟΝΙΑ ΝΗΣΙΑ	-5,1%	-9,1%	-34,8%	-45,2%	-20,6%
ΔΥΤΙΚΗ ΕΛΛΑΔΑ	-1,3%	-2,2%	-8,6%	-8,1%	-2,3%
ΣΤΕΡΕΑ ΕΛΛΑΔΑ	-2,2%	-3,0%	-8,7%	-7,8%	-2,6%
ΑΤΤΙΚΗ	-1,7%	-2,8%	-6,5%	-5,2%	-0,1%
ΠΕΛΟΠΟΝΝΗΣΟΣ	-2,1%	-3,3%	-10,0%	-7,5%	-3,4%
ΒΟΡΕΙΟ ΑΙΓΑΙΟ	-1,7%	-3,1%	-9,9%	-14,1%	-2,8%
ΝΟΤΙΟ ΑΙΓΑΙΟ	-5,7%	-12,0%	-42,0%	-43,9%	-18,6%
ΚΡΗΤΗ	-3,9%	-10,0%	-32,6%	-27,1%	-5,5%
ΣΥΝΟΛΟ	-2,2%	-4,4%	-12,4%	-10,0%	-2,3%
Γυναίκες	ΠΟΣΟΣΤΙΑΙΑ ΜΕΤΑΒΟΛΗ				
	ΙΑΝΟΥΑΡΙΟΣ 2023- ΦΕΒΡΟΥΑΡΙΟΣ 2023	ΦΕΒΡΟΥΑΡΙΟΣ 2023- ΜΑΡΤΙΟΣ 2023	ΜΑΡΤΙΟΣ 2023- ΑΠΡΙΛΙΟΣ 2023	ΑΠΡΙΛΙΟΣ 2023- ΜΑΪΟΣ 2023	ΜΑΪΟΣ 2023- ΙΟΥΝΙΟΣ 2023
ΑΝΑΤΟΛΙΚΗ ΜΑΚΕΔΟΝΙΑ ΚΑΙ ΘΡΑΚΗ	-0,7%	-2,6%	-4,3%	-3,5%	3,5%
ΚΕΝΤΡΙΚΗ ΜΑΚΕΔΟΝΙΑ	-0,4%	-2,5%	-5,7%	-4,0%	2,0%
ΔΥΤΙΚΗ ΜΑΚΕΔΟΝΙΑ	-1,2%	-1,6%	-3,5%	-2,0%	6,1%
ΗΠΕΙΡΟΣ	-1,7%	-2,5%	-7,1%	-6,7%	4,4%
ΘΕΣΣΑΛΙΑ	-1,2%	-2,0%	-5,2%	-4,5%	5,0%
ΙΟΝΙΑ ΝΗΣΙΑ	-3,3%	-10,0%	-35,3%	-46,7%	-16,0%
ΔΥΤΙΚΗ ΕΛΛΑΔΑ	-0,8%	-1,5%	-5,2%	-5,0%	3,4%

ΣΤΕΡΕΑ ΕΛΛΑΔΑ	-1,0%	-1,5%	-5,8%	-4,0%	2,9%
ΑΤΤΙΚΗ	-0,8%	-1,8%	-3,9%	-2,5%	5,7%
ΠΕΛΟΠΟΝΝΗΣΟΣ	-1,8%	-2,6%	-8,4%	-5,6%	1,0%
ΒΟΡΕΙΟ ΑΙΓΑΙΟ	-1,7%	-2,4%	-10,1%	-13,1%	0,3%
ΝΟΤΙΟ ΑΙΓΑΙΟ	-2,6%	-10,0%	-39,6%	-38,2%	-11,5%
ΚΡΗΤΗ	-2,1%	-8,6%	-30,2%	-23,7%	2,7%
ΣΥΝΟΛΟ	-1,1%	-3,2%	-9,3%	-6,8%	3,4%

ΠΙΝΑΚΑΣ 6: Ποσοστιαία μεταβολή κατά μήνα του συνόλου των εγγεγραμμένων [αναζητούντες εργασία και μη αναζητούντες εργασία] κατά Φύλο, μήνα και Περιφέρεια:
Πρώτο εξάμηνο έτους 2023

Ποσοστιαία μεταβολή κατά μήνα, Φύλο και Περιφέρεια:
ΣΥΝΟΛΟ

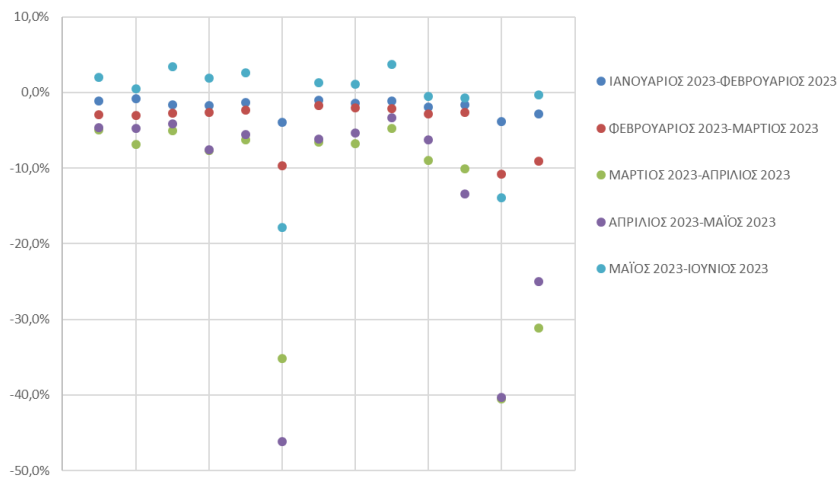

Ποσοστιαία μεταβολή κατά μήνα, Φύλο και Περιφέρεια:
ΑΝΔΡΕΣ

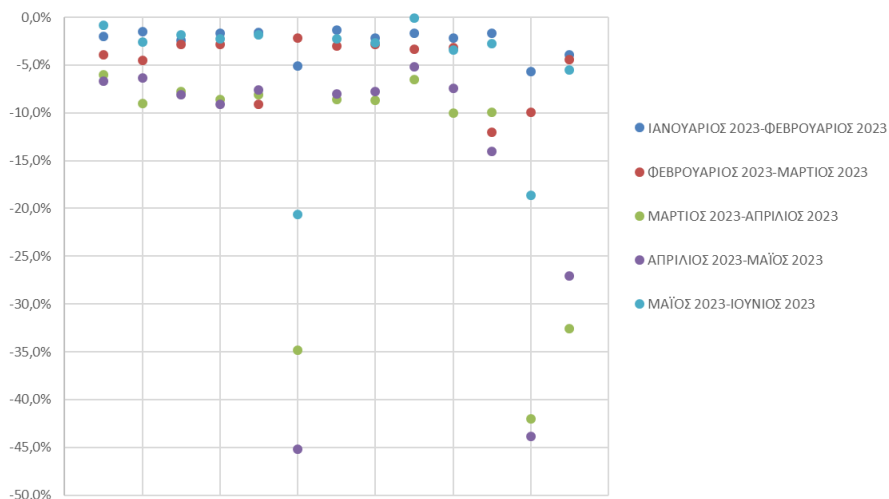

Ποσοστιαία μεταβολή κατά μήνα, Φύλο και Περιφέρεια:
ΓΥΝΑΙΚΕΣ

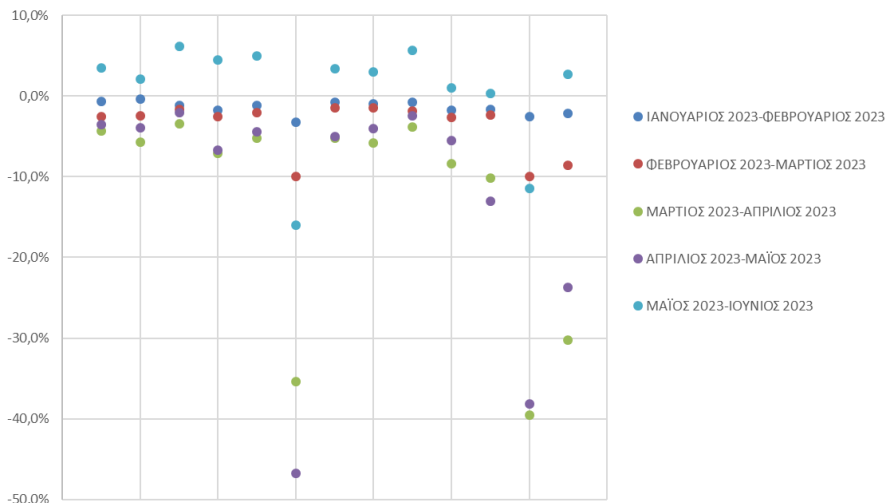

Ποσοστιαία μεταβολή κατά μήνα, Φύλο και Περιφέρεια:
ΣΥΝΟΛΟ

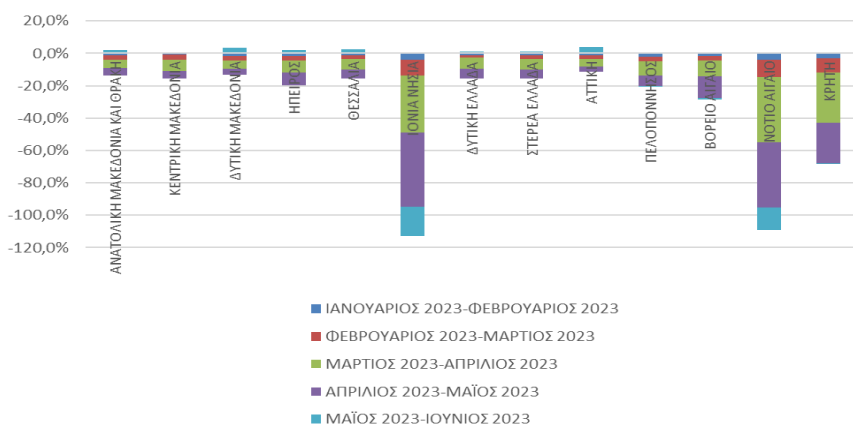

Ποσοστιαία μεταβολή κατά μήνα, Φύλο και Περιφέρεια:
ΑΝΔΡΕΣ

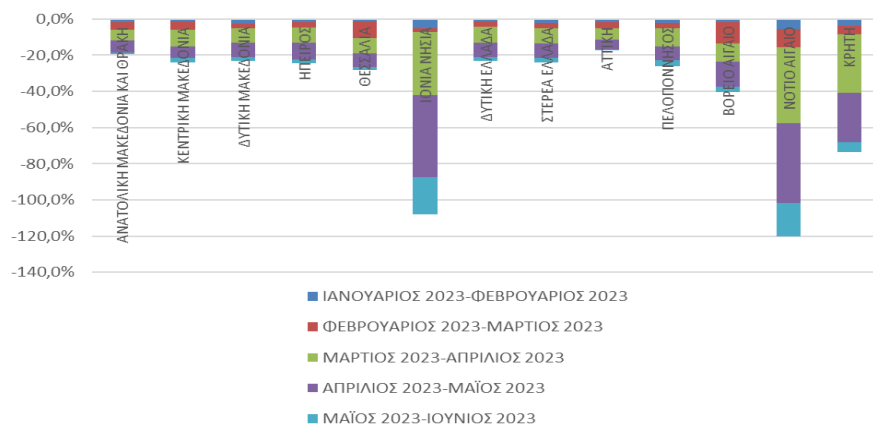

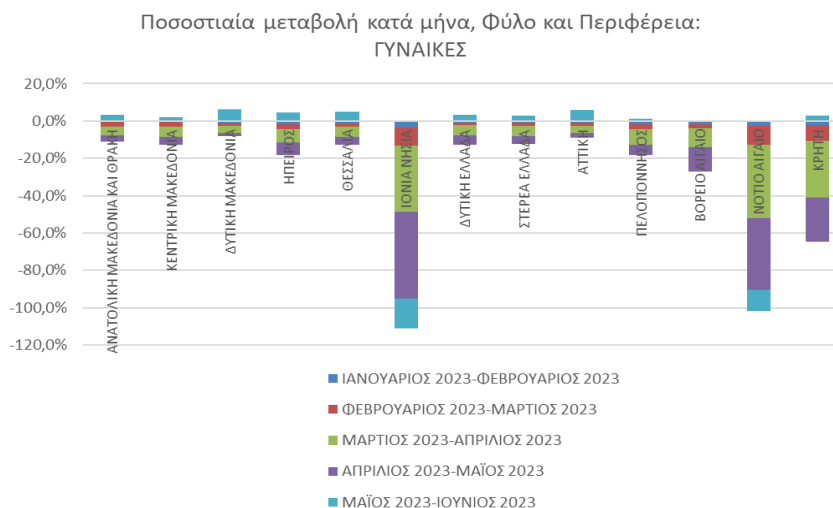

ΔΙΑΓΡΑΜΜΑΤΑ 9, 10, 11, 12, 13, 14: Ποσοστιαία μεταβολή εγγεγραμμένων [αναζητούντες εργασία και μη αναζητούντες εργασία] κατά Φύλο, μήνα και Περιφέρεια:
Πρώτο εξάμηνο έτους 2023

Από τον πίνακα 6 καθώς και από τα διαγράμματα 9, 10, 11, 12, 13, 14 προκύπτει:

Στο σύνολο της χώρας καταγράφεται ποσοστιαία μείωση των εγγεγραμμένων τη χρονική περίοδο Ιανουαρίου - Φεβρουαρίου, Φεβρουαρίου - Μαρτίου, Μαρτίου - Απριλίου και Απριλίου - Μαΐου ενώ την χρονική περίοδο Μαΐου - Ιουνίου καταγράφεται ποσοστιαία αύξηση με ποσοστιαία μεταβολή (-1,5%), (-3,6%), (-10,4%), (-7,9%), και (1,4%) αντίστοιχα.

Στο σύνολο των «ανδρών» καταγράφεται ποσοστιαία μείωση των εγγεγραμμένων τη χρονική περίοδο Ιανουαρίου - Φεβρουαρίου, Φεβρουαρίου - Μαρτίου, Μαρτίου - Απριλίου, Απριλίου - Μαΐου και Μαΐου - Ιουνίου με ποσοστιαία μεταβολή (-2,2%), (-4,4%), (-12,4%), (-10,0%), και (-2,3%) αντίστοιχα.

Στο σύνολο των «γυναικών» καταγράφεται ποσοστιαία μείωση των εγγεγραμμένων τη χρονική περίοδο Ιανουαρίου - Φεβρουαρίου, Φεβρουαρίου - Μαρτίου, Μαρτίου - Απριλίου και Απριλίου - Μαΐου ενώ την χρονική περίοδο Μαΐου - Ιουνίου καταγράφεται ποσοστιαία αύξηση με ποσοστιαία μεταβολή (-1,1%), (-3,2%), (-9,3%), (-6,8%), και (3,4%) αντίστοιχα.

2.3. Ανάλυση κατά Ηλικία

2.3.1. Κατανομή των εγγεγραμμένων ανέργων εργασία κατά Ηλικία, μήνα και Περιφέρεια

Στον πίνακα που ακολουθεί παρουσιάζεται ο αριθμός των ανέργων αναζητούντων εργασία στο σύνολο της χώρας κατά Ηλικιακή ομάδα όπως κατανέμεται στις ηλικιακές ομάδες 15-19 ετών, 20-24 ετών, 25-29 ετών, 30-44 ετών, 45-54 ετών, 55-64 ετών και 65 ετών και άνω για τους μήνες του πρώτου εξαμήνου του έτους 2023.

	ΙΑΝΟΥΑΡΙΟΣ		ΦΕΒΡΟΥΑΡΙΟΣ		ΜΑΡΤΙΟΣ		ΑΠΡΙΛΙΟΣ		ΜΑΪΟΣ		ΙΟΥΝΙΟΣ	
	Άνεργοι	%	Άνεργοι	%	Άνεργοι	%	Άνεργοι	%	Άνεργοι	%	Άνεργοι	%
15-19 ετών	9.567	0,88%	9.306	0,87%	8.846	0,86%	7.632	0,83%	6.709	0,79%	6.370	0,74%
20-24 ετών	68.581	6,31%	65.978	6,17%	62.214	6,03%	51.591	5,59%	43.872	5,16%	41.542	4,82%
25-29 ετών	106.249	9,78%	102.979	9,63%	97.014	9,41%	83.175	9,01%	73.336	8,63%	79.692	9,24%
30-44 ετών	364.577	33,57%	358.143	33,48%	343.875	33,35%	305.107	33,04%	278.072	32,72%	288.839	33,50%
45-54 ετών	262.572	24,18%	259.173	24,23%	249.292	24,18%	222.322	24,08%	204.678	24,08%	203.564	23,61%
55-64 ετών	214.381	19,74%	213.525	19,96%	208.952	20,27%	193.811	20,99%	184.273	21,68%	183.439	21,27%
65 ετών και άνω	60.158	5,54%	60.665	5,67%	60.777	5,90%	59.713	6,47%	58.964	6,94%	58.882	6,83%
Σύνολο	1.086.085	100,00%	1.069.769	100,00%	1.030.970	100,00%	923.351	100,00%	849.904	100,00%	862.328	100,00%

ΠΙΝΑΚΑΣ 7: Αριθμός ανέργων κατά Ηλικία και μήνα:
Πρώτο εξάμηνο έτους 2023

Αριθμός ανέργων κατά Ηλικία: Α' Εξάμηνο έτους 2023

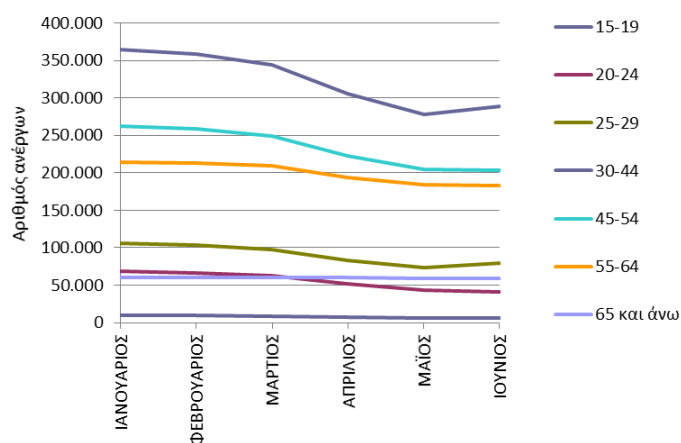

ΔΙΑΓΡΑΜΜΑ 15: Αριθμός ανέργων κατά Ηλικία και μήνα:
Πρώτο εξάμηνο έτους 2022

Από τον πίνακα 7 και από το διάγραμμα 15 προκύπτει:

Κατά τους μήνες του πρώτου εξαμήνου του έτους 2023 οι ηλικιακές ομάδες «30-44 ετών», «45-54 ετών» και «55-64 ετών» συγκεντρώνουν τον μεγαλύτερο αριθμό ανέργων ενώ μικρότερο αριθμό συγκεντρώνουν και οι ηλικιακές ομάδες «25-29

ετών», «65 ετών και άνω», «20-24 ετών». Στην ηλικιακή ομάδα «15-19 ετών» καταγράφεται ο μικρότερος αριθμός ανέργων.

Ο αριθμός των ανέργων κατά ηλικιακή ομάδα και Περιφέρεια για το πρώτο εξάμηνο του έτους 2023 παρουσιάζεται στον πίνακα 8.

15-19 ετών						
	ΙΑΝΟΥΑΡΙΟΣ	ΦΕΒΡΟΥΑΡΙΟΣ	ΜΑΡΤΙΟΣ	ΑΠΡΙΛΙΟΣ	ΜΑΪΟΣ	ΙΟΥΝΙΟΣ
ΑΝΑΤΟΛΙΚΗ ΜΑΚΕΔΟΝΙΑ ΚΑΙ ΘΡΑΚΗ	723	721	682	620	561	517
ΚΕΝΤΡΙΚΗ ΜΑΚΕΔΟΝΙΑ	1.583	1.659	1.573	1.412	1.281	1.251
ΔΥΤΙΚΗ ΜΑΚΕΔΟΝΙΑ	224	217	189	167	154	181
ΗΠΕΙΡΟΣ	256	262	240	201	178	174
ΘΕΣΣΑΛΙΑ	775	741	734	688	624	587
ΙΟΝΙΑ ΝΗΣΙΑ	461	389	335	230	118	72
ΔΥΤΙΚΗ ΕΛΛΑΔΑ	977	979	985	876	777	720
ΣΤΕΡΕΑ ΕΛΛΑΔΑ	394	394	393	356	323	328
ΑΤΤΙΚΗ	2.029	2.000	1.940	1.757	1.627	1.622
ΠΕΛΟΠΟΝΝΗΣΟΣ	514	520	514	456	451	438
ΒΟΡΕΙΟ ΑΙΓΑΙΟ	158	151	150	137	116	108
ΝΟΤΙΟ ΑΙΓΑΙΟ	678	552	455	276	171	104
ΚΡΗΤΗ	795	721	656	456	328	268
ΣΥΝΟΛΟ	9.567	9.306	8.846	7.632	6.709	6.370

20-24 ετών						
	ΙΑΝΟΥΑΡΙΟΣ	ΦΕΒΡΟΥΑΡΙΟΣ	ΜΑΡΤΙΟΣ	ΑΠΡΙΛΙΟΣ	ΜΑΪΟΣ	ΙΟΥΝΙΟΣ
ΑΝΑΤΟΛΙΚΗ ΜΑΚΕΔΟΝΙΑ ΚΑΙ ΘΡΑΚΗ	4.310	4.183	3.934	3.569	3.255	3.111
ΚΕΝΤΡΙΚΗ ΜΑΚΕΔΟΝΙΑ	12.527	12.231	11.578	9.920	8.766	8.335
ΔΥΤΙΚΗ ΜΑΚΕΔΟΝΙΑ	1.747	1.650	1.557	1.388	1.268	1.224
ΗΠΕΙΡΟΣ	2.109	2.019	1.871	1.562	1.342	1.263
ΘΕΣΣΑΛΙΑ	4.954	4.754	4.473	3.884	3.489	3.453
ΙΟΝΙΑ ΝΗΣΙΑ	2.433	2.203	2.019	1.367	691	462
ΔΥΤΙΚΗ ΕΛΛΑΔΑ	5.982	5.872	5.596	4.853	4.194	3.932
ΣΤΕΡΕΑ ΕΛΛΑΔΑ	2.671	2.600	2.487	2.147	1.893	1.811
ΑΤΤΙΚΗ	15.806	15.434	14.811	13.025	11.828	11.773
ΠΕΛΟΠΟΝΝΗΣΟΣ	3.281	3.142	3.024	2.563	2.282	2.153
ΒΟΡΕΙΟ ΑΙΓΑΙΟ	1.204	1.129	1.082	922	758	725
ΝΟΤΙΟ ΑΙΓΑΙΟ	4.697	4.322	3.903	2.377	1.295	929
ΚΡΗΤΗ	6.860	6.439	5.879	4.014	2.811	2.371
ΣΥΝΟΛΟ	68.581	65.978	62.214	51.591	43.872	41.542

25-29 ετών						
	ΙΑΝΟΥΑΡΙΟΣ	ΦΕΒΡΟΥΑΡΙΟΣ	ΜΑΡΤΙΟΣ	ΑΠΡΙΛΙΟΣ	ΜΑΪΟΣ	ΙΟΥΝΙΟΣ
ΑΝΑΤΟΛΙΚΗ ΜΑΚΕΔΟΝΙΑ ΚΑΙ ΘΡΑΚΗ	6.465	6.280	5.973	5.533	5.188	5.603
ΚΕΝΤΡΙΚΗ ΜΑΚΕΔΟΝΙΑ	19.925	19.563	18.585	16.509	15.158	16.476
ΔΥΤΙΚΗ ΜΑΚΕΔΟΝΙΑ	3.099	2.895	2.666	2.355	2.180	2.521
ΗΠΕΙΡΟΣ	3.245	3.115	2.921	2.573	2.303	2.545
ΘΕΣΣΑΛΙΑ	7.590	7.286	6.927	6.164	5.537	6.295
ΙΟΝΙΑ ΝΗΣΙΑ	3.403	3.238	2.915	1.949	996	852
ΔΥΤΙΚΗ ΕΛΛΑΔΑ	8.749	8.411	7.973	7.025	6.249	6.648

ΣΤΕΡΕΑ ΕΛΛΑΔΑ	4.259	4.113	3.917	3.510	3.199	3.477
ΑΤΤΙΚΗ	26.977	26.422	25.355	23.103	21.499	23.845
ΠΕΛΟΠΟΝΝΗΣΟΣ	4.948	4.769	4.538	3.918	3.495	3.652
ΒΟΡΕΙΟ ΑΙΓΑΙΟ	1.938	1.846	1.726	1.518	1.293	1.416
ΝΟΤΙΟ ΑΙΓΑΙΟ	6.459	6.182	5.488	3.312	1.892	1.748
ΚΡΗΤΗ	9.192	8.859	8.030	5.706	4.347	4.614
ΣΥΝΟΛΟ	106.249	102.979	97.014	83.175	73.336	79.692

30-44 ετών

	ΙΑΝΟΥΑΡΙΟΣ	ΦΕΒΡΟΥΑΡΙΟΣ	ΜΑΡΤΙΟΣ	ΑΠΡΙΛΙΟΣ	ΜΑΪΟΣ	ΙΟΥΝΙΟΣ
ΑΝΑΤΟΛΙΚΗ ΜΑΚΕΔΟΝΙΑ ΚΑΙ ΘΡΑΚΗ	19.812	19.632	19.079	18.159	17.362	18.255
ΚΕΝΤΡΙΚΗ ΜΑΚΕΔΟΝΙΑ	64.063	63.172	61.154	56.715	53.752	55.541
ΔΥΤΙΚΗ ΜΑΚΕΔΟΝΙΑ	9.477	9.365	9.118	8.618	8.287	8.825
ΗΠΕΙΡΟΣ	10.511	10.350	10.095	9.385	8.580	8.998
ΘΕΣΣΑΛΙΑ	24.235	23.942	23.420	21.965	20.789	21.840
ΙΟΝΙΑ ΝΗΣΙΑ	13.074	12.569	11.363	7.267	3.826	3.195
ΔΥΤΙΚΗ ΕΛΛΑΔΑ	27.279	26.994	26.519	24.768	23.137	23.847
ΣΤΕΡΕΑ ΕΛΛΑΔΑ	15.276	15.013	14.685	13.700	12.952	13.354
ΑΤΤΙΚΗ	104.212	102.648	99.912	94.098	90.006	95.387
ΠΕΛΟΠΟΝΝΗΣΟΣ	17.092	16.714	16.169	14.592	13.467	13.650
ΒΟΡΕΙΟ ΑΙΓΑΙΟ	6.509	6.380	6.225	5.686	4.863	4.914
ΝΟΤΙΟ ΑΙΓΑΙΟ	22.694	21.867	19.381	11.532	6.971	6.273
ΚΡΗΤΗ	30.343	29.497	26.755	18.622	14.080	14.760
ΣΥΝΟΛΟ	364.577	358.143	343.875	305.107	278.072	288.839

45-54 ετών

	ΙΑΝΟΥΑΡΙΟΣ	ΦΕΒΡΟΥΑΡΙΟΣ	ΜΑΡΤΙΟΣ	ΑΠΡΙΛΙΟΣ	ΜΑΪΟΣ	ΙΟΥΝΙΟΣ
ΑΝΑΤΟΛΙΚΗ ΜΑΚΕΔΟΝΙΑ ΚΑΙ ΘΡΑΚΗ	12.776	12.682	12.332	11.760	11.154	11.091
ΚΕΝΤΡΙΚΗ ΜΑΚΕΔΟΝΙΑ	47.610	47.244	45.720	42.634	40.580	39.611
ΔΥΤΙΚΗ ΜΑΚΕΔΟΝΙΑ	6.725	6.668	6.514	6.275	6.027	6.015
ΗΠΕΙΡΟΣ	6.956	6.851	6.718	6.220	5.784	5.679
ΘΕΣΣΑΛΙΑ	16.100	16.026	15.734	14.913	14.123	13.965
ΙΟΝΙΑ ΝΗΣΙΑ	9.077	8.733	7.781	4.766	2.328	1.854
ΔΥΤΙΚΗ ΕΛΛΑΔΑ	18.886	18.708	18.462	17.442	16.611	16.625
ΣΤΕΡΕΑ ΕΛΛΑΔΑ	10.962	10.840	10.651	9.931	9.430	9.320
ΑΤΤΙΚΗ	82.711	81.881	80.039	76.691	74.306	76.475
ΠΕΛΟΠΟΝΝΗΣΟΣ	11.049	10.868	10.570	9.635	9.126	8.916
ΒΟΡΕΙΟ ΑΙΓΑΙΟ	3.968	3.941	3.854	3.403	2.943	2.832
ΝΟΤΙΟ ΑΙΓΑΙΟ	14.847	14.340	12.712	6.979	3.904	3.123
ΚΡΗΤΗ	20.905	20.391	18.205	11.673	8.362	8.058
ΣΥΝΟΛΟ	262.572	259.173	249.292	222.322	204.678	203.564

55-64 ετών

	ΙΑΝΟΥΑΡΙΟΣ	ΦΕΒΡΟΥΑΡΙΟΣ	ΜΑΡΤΙΟΣ	ΑΠΡΙΛΙΟΣ	ΜΑΪΟΣ	ΙΟΥΝΙΟΣ
ΑΝΑΤΟΛΙΚΗ ΜΑΚΕΔΟΝΙΑ ΚΑΙ ΘΡΑΚΗ	11.271	11.193	10.994	10.630	10.305	10.320
ΚΕΝΤΡΙΚΗ ΜΑΚΕΔΟΝΙΑ	43.324	43.355	42.599	40.663	39.673	38.891
ΔΥΤΙΚΗ ΜΑΚΕΔΟΝΙΑ	5.430	5.449	5.461	5.384	5.216	5.206
ΗΠΕΙΡΟΣ	5.516	5.472	5.445	5.162	4.914	4.902
ΘΕΣΣΑΛΙΑ	12.149	12.105	11.985	11.561	11.150	11.108
ΙΟΝΙΑ ΝΗΣΙΑ	6.545	6.430	5.843	3.822	2.234	1.845
ΔΥΤΙΚΗ ΕΛΛΑΔΑ	14.254	14.326	14.319	13.864	13.410	13.486

ΣΤΕΡΕΑ ΕΛΛΑΔΑ	8.593	8.566	8.527	8.159	7.892	7.836
ΑΤΤΙΚΗ	74.991	74.630	73.678	71.540	70.576	71.860
ΠΕΛΟΠΟΝΝΗΣΟΣ	8.332	8.291	8.159	7.789	7.583	7.403
ΒΟΡΕΙΟ ΑΙΓΑΙΟ	2.858	2.886	2.842	2.590	2.319	2.212
ΝΟΤΙΟ ΑΙΓΑΙΟ	8.697	8.558	7.751	4.750	2.928	2.499
ΚΡΗΤΗ	12.421	12.264	11.349	7.897	6.073	5.871
ΣΥΝΟΛΟ	214.381	213.525	208.952	193.811	184.273	183.439

65 ετών και άνω

	ΙΑΝΟΥΑΡΙΟΣ	ΦΕΒΡΟΥΑΡΙΟΣ	ΜΑΡΤΙΟΣ	ΑΠΡΙΛΙΟΣ	ΜΑΪΟΣ	ΙΟΥΝΙΟΣ
ΑΝΑΤΟΛΙΚΗ ΜΑΚΕΔΟΝΙΑ ΚΑΙ ΘΡΑΚΗ	2.792	2.808	2.807	2.775	2.768	2.725
ΚΕΝΤΡΙΚΗ ΜΑΚΕΔΟΝΙΑ	13.234	13.415	13.438	13.353	13.290	13.249
ΔΥΤΙΚΗ ΜΑΚΕΔΟΝΙΑ	1.034	1.041	1.046	1.036	1.048	1.042
ΗΠΕΙΡΟΣ	1.281	1.298	1.304	1.289	1.283	1.294
ΘΕΣΣΑΛΙΑ	2.612	2.663	2.664	2.620	2.629	2.605
ΙΟΝΙΑ ΝΗΣΙΑ	1.173	1.167	1.123	939	746	707
ΔΥΤΙΚΗ ΕΛΛΑΔΑ	3.426	3.475	3.521	3.482	3.473	3.491
ΣΤΕΡΕΑ ΕΛΛΑΔΑ	1.908	1.924	1.925	1.891	1.896	1.879
ΑΤΤΙΚΗ	26.638	26.779	26.912	26.910	26.868	27.038
ΠΕΛΟΠΟΝΝΗΣΟΣ	1.824	1.847	1.858	1.840	1.838	1.822
ΒΟΡΕΙΟ ΑΙΓΑΙΟ	618	633	644	598	567	569
ΝΟΤΙΟ ΑΙΓΑΙΟ	1.579	1.562	1.502	1.169	932	879
ΚΡΗΤΗ	2.039	2.053	2.033	1.811	1.626	1.582
ΣΥΝΟΛΟ	60.158	60.665	60.777	59.713	58.964	58.882

ΠΙΝΑΚΑΣ 8: Αριθμός ανέργων κατά ηλικία, μήνα και Περιφέρεια:
Πρώτο εξάμηνο έτους 2023

2.3.2. Εγγεγραμμένοι άνεργοι κατά Ηλικία, μήνα και διάρκεια συνεχόμενης ανεργίας

Στους πιο κάτω πίνακες παρουσιάζεται ο αριθμός των ανέργων αναζητούντων εργασία στο σύνολο της χώρας κατά Ηλικία και διάρκεια συνεχόμενης ανεργίας όπως καταγράφεται στους μήνες του πρώτου εξαμήνου του έτους 2023.

	15-19 ετών				20-24 ετών				25-29 ετών			
	>=12 Μήνες	%	<12 Μήνες	%	>=12 Μήνες	%	<12 Μήνες	%	>=12 Μήνες	%	<12 Μήνες	%
ΙΑΝΟΥΑΡΙΟΣ	725	7,6%	8.842	92,4%	12.725	18,6%	55.856	81,4%	33.305	31,3%	72.944	68,7%
ΦΕΒΡΟΥΑΡΙΟΣ	714	7,7%	8.592	92,3%	12.555	19,0%	53.423	81,0%	32.724	31,8%	70.255	68,2%
ΜΑΡΤΙΟΣ	708	8,0%	8.138	92,0%	12.229	19,7%	49.985	80,3%	31.694	32,7%	65.320	67,3%
ΑΠΡΙΛΙΟΣ	680	8,9%	6.952	91,1%	11.469	22,2%	40.122	77,8%	30.032	36,1%	53.143	63,9%
ΜΑΪΟΣ	639	9,5%	6.070	90,5%	10.859	24,8%	33.013	75,2%	28.711	39,1%	44.625	60,9%
ΙΟΥΝΙΟΣ	603	9,5%	5.767	90,5%	10.029	24,1%	31.513	75,9%	27.125	34,0%	52.567	66,0%

	30-44 ετών				45-54 ετών			
	>=12 Μήνες	%	<12 Μήνες	%	>=12 Μήνες	%	<12 Μήνες	%
ΙΑΝΟΥΑΡΙΟΣ	172.225	47,2%	192.352	52,8%	140.046	53,3%	122.526	46,7%
ΦΕΒΡΟΥΑΡΙΟΣ	171.181	47,8%	186.962	52,2%	139.525	53,8%	119.648	46,2%
ΜΑΡΤΙΟΣ	168.947	49,1%	174.928	50,9%	137.780	55,3%	111.512	44,7%
ΑΠΡΙΛΙΟΣ	162.791	53,4%	142.316	46,6%	133.409	60,0%	88.913	40,0%
ΜΑΪΟΣ	158.240	56,9%	119.832	43,1%	130.413	63,7%	74.265	36,3%
ΙΟΥΝΙΟΣ	152.730	52,9%	136.109	47,1%	126.719	62,3%	76.845	37,7%

	55-64 ετών				65 ετών και άνω			
	>=12 Μήνες	%	<12 Μήνες	%	>=12 Μήνες	%	<12 Μήνες	%
ΙΑΝΟΥΑΡΙΟΣ	131.647	61,4%	82.734	38,6%	45.260	75,2%	14.898	24,8%
ΦΕΒΡΟΥΑΡΙΟΣ	131.646	61,7%	81.879	38,3%	45.792	75,5%	14.873	24,5%
ΜΑΡΤΙΟΣ	131.099	62,7%	77.853	37,3%	46.248	76,1%	14.529	23,9%
ΑΠΡΙΛΙΟΣ	128.493	66,3%	65.318	33,7%	46.383	77,7%	13.330	22,3%
ΜΑΪΟΣ	127.536	69,2%	56.737	30,8%	46.535	78,9%	12.429	21,1%
ΙΟΥΝΙΟΣ	125.775	68,6%	57.664	31,4%	46.362	78,7%	12.520	21,3%

Πίνακας 9: Αριθμός ανέργων κατά Ηλικία, μήνα και διάρκεια συνεχόμενης ανεργίας:
Πρώτο εξάμηνο 2023

	15-19 ετών		20-24 ετών		25-29 ετών		30-44 ετών		45-54 ετών		55-64 ετών		65 ετών και άνω	
	≥12 Μήνες													
ΙΑΝΟΥΑΡΙΟΣ	725	0,1%	12.725	2,4%	33.305	6,2%	172.225	32,1%	140.046	26,1%	131.647	24,6%	45.260	8,4%
ΦΕΒΡΟΥΑΡΙΟΣ	714	0,1%	12.555	2,4%	32.724	6,1%	171.181	32,0%	139.525	26,1%	131.646	24,6%	45.792	8,6%
ΜΑΡΤΙΟΣ	708	0,1%	12.229	2,3%	31.694	6,0%	168.947	32,0%	137.780	26,1%	131.099	24,8%	46.248	8,7%
ΑΠΡΙΛΙΟΣ	680	0,1%	11.469	2,2%	30.032	5,9%	162.791	31,7%	133.409	26,0%	128.493	25,0%	46.383	9,0%
ΜΑΪΟΣ	639	0,1%	10.859	2,2%	28.711	5,7%	158.240	31,5%	130.413	25,9%	127.536	25,4%	46.535	9,3%
ΙΟΥΝΙΟΣ	603	0,1%	10.029	2,0%	27.125	5,5%	152.730	31,2%	126.719	25,9%	125.775	25,7%	46.362	9,5%

	15-19 ετών		20-24 ετών		25-29 ετών		30-44 ετών		45-54 ετών		55-64 ετών		65 ετών και άνω	
	<12 Μήνες													
ΙΑΝΟΥΑΡΙΟΣ	8.842	1,6%	55.856	10,2%	72.944	13,3%	192.352	35,0%	122.526	22,3%	82.734	15,0%	14.898	2,7%
ΦΕΒΡΟΥΑΡΙΟΣ	8.592	1,6%	53.423	10,0%	70.255	13,1%	186.962	34,9%	119.648	22,3%	81.879	15,3%	14.873	2,8%
ΜΑΡΤΙΟΣ	8.138	1,6%	49.985	10,0%	65.320	13,0%	174.928	34,8%	111.512	22,2%	77.853	15,5%	14.529	2,9%
ΑΠΡΙΛΙΟΣ	6.952	1,7%	40.122	9,8%	53.143	13,0%	142.316	34,7%	88.913	21,7%	65.318	15,9%	13.330	3,3%
ΜΑΪΟΣ	6.070	1,7%	33.013	9,5%	44.625	12,9%	119.832	34,5%	74.265	21,4%	56.737	16,4%	12.429	3,6%
ΙΟΥΝΙΟΣ	5.767	1,5%	31.513	8,4%	52.567	14,1%	136.109	36,5%	76.845	20,6%	57.664	15,5%	12.520	3,4%

Πίνακας 9α: Αριθμός ανέργων κατά Ηλικία, μήνα και διάρκεια συνεχόμενης ανεργίας:
Πρώτο εξάμηνο 2023

**Αριθμός ανέργων κατά διάρκεια ανεργίας:
15-19 ετών**

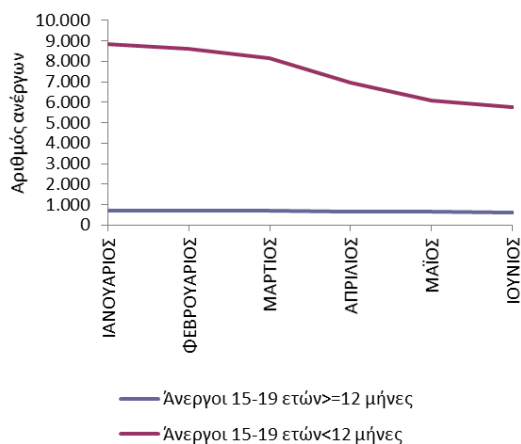

**Αριθμός ανέργων κατά Ηλικία και διάρκεια
ανεργίας: 20-24 ετών**

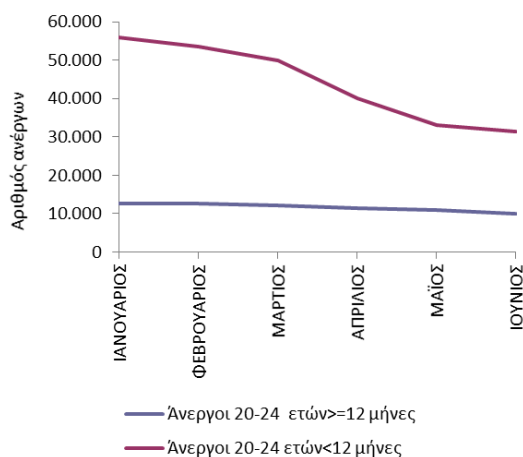

Αριθμός ανέργων κατά Ηλικία και διάρκεια ανεργίας:25-29 ετών

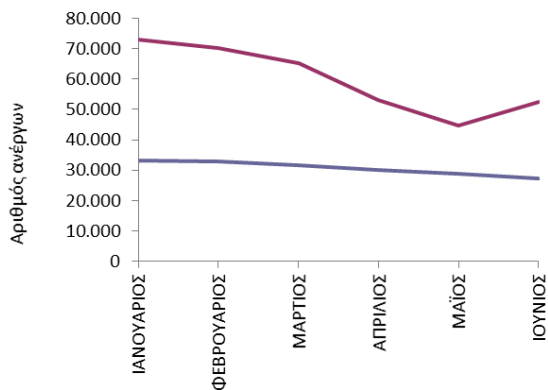

— Άνεργοι 25-29 ετών >=12 μήνες
— Άνεργοι 25-29 ετών <12 μήνες

Αριθμός ανέργων κατά Ηλικία και διάρκεια ανεργίας:30-44 ετών

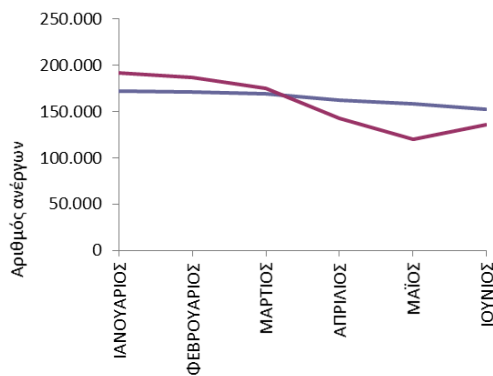

— Άνεργοι 30-44 ετών >=12 μήνες
— Άνεργοι 30-44 ετών <12 μήνες

Αριθμός ανέργων κατά Ηλικία και διάρκεια ανεργίας:45-54 ετών

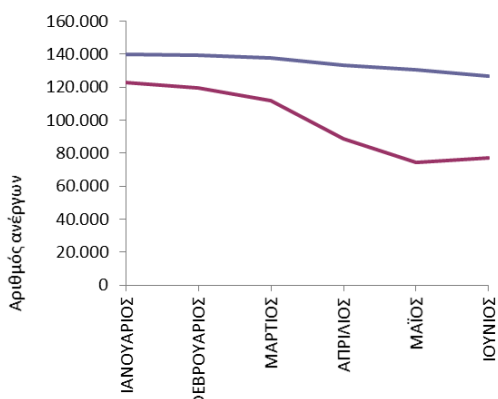

— Άνεργοι 45-54 ετών >=12 μήνες
— Άνεργοι 45-54 ετών <12 μήνες

Αριθμός ανέργων κατά Ηλικία και διάρκεια ανεργίας:55-64 ετών

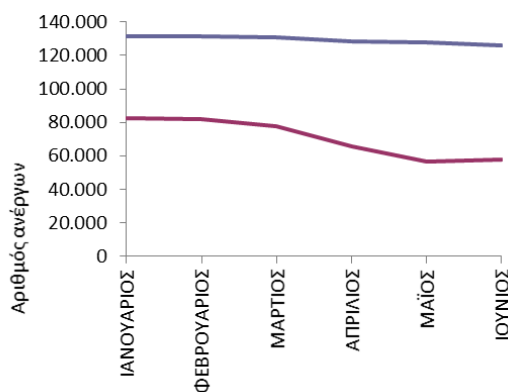

— Άνεργοι 55-64 ετών >=12 μήνες
— Άνεργοι 55-64 ετών <12 μήνες

Αριθμός ανέργων κατά Ηλικία και διάρκεια ανεργίας:65 ετών και άνω

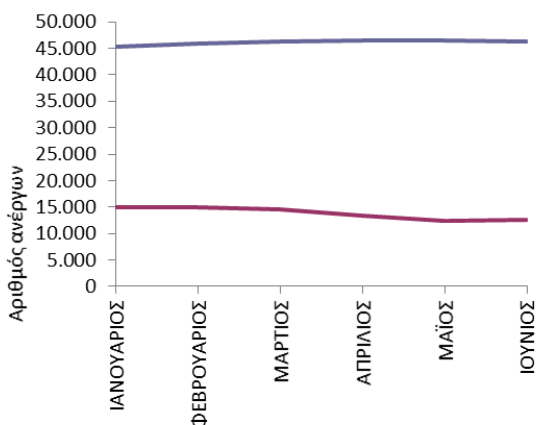

— Άνεργοι 65 ετών και άνω >=12 μήνες
— Άνεργοι 65 ετών και άνω <12 μήνες

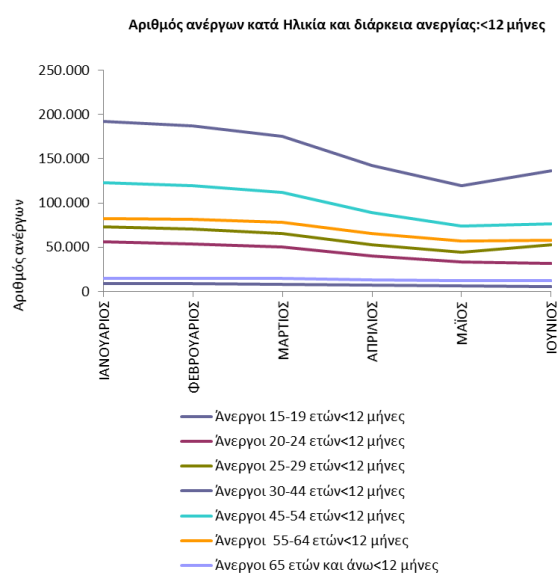
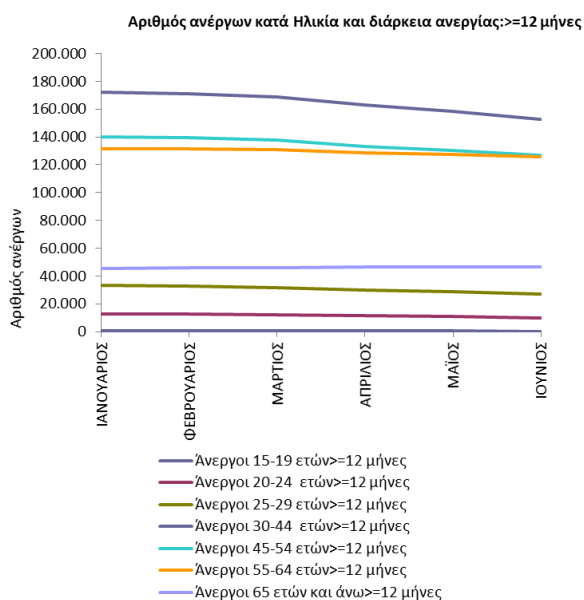

ΔΙΑΓΡΑΜΜΑΤΑ 16, 17, 18, 19, 20, 21, 22, 23, 24: Αριθμός ανέργων κατά Ηλικία, μήνα και διάρκεια συνεχόμενης ανεργίας: Πρώτο εξάμηνο 2023

Από τους πίνακες 9 και 9α, καθώς και από τα διαγράμματα 16, 17, 18, 19, 20, 21, 22, 23, 24 προκύπτει:

Ηλικιακή ομάδα 15-19 ετών

Οι άνεργοι με διάρκεια συνεχόμενης ανεργίας μικρότερη των 12 μηνών αποτελούν τον μεγαλύτερο αριθμό των ανέργων σε όλους τους μήνες του εξαμήνου σε σχέση με τους άνεργους με διάρκεια συνεχόμενης ανεργίας μεγαλύτερη ή ίση των 12 μηνών.

Το ποσοστό που αναλογεί στους άνεργους με διάρκεια συνεχόμενης ανεργίας μικρότερη των 12 μηνών κυμαίνεται από (90,5%) τον Μάϊο και τον Ιούνιο έως (92,4%) τον Ιανουάριο ενώ το ποσοστό που αναλογεί στους άνεργους με διάρκεια συνεχόμενης ανεργίας μεγαλύτερη ή ίση των 12 μηνών κυμαίνεται από (7,6%) τον Ιανουάριο έως (9,5%) τον Μάϊο και τον Ιούνιο.

Ηλικιακή ομάδα 20-24 ετών

Οι άνεργοι με διάρκεια συνεχόμενης ανεργίας μικρότερη των 12 μηνών αποτελούν τον μεγαλύτερο αριθμό των ανέργων σε όλους τους μήνες του εξαμήνου σε σχέση με τους άνεργους με διάρκεια συνεχόμενης ανεργίας μεγαλύτερη ή ίση των 12 μηνών.

Το ποσοστό που αναλογεί στους ανέργους με διάρκεια συνεχόμενης ανεργίας μικρότερη των 12 μηνών κυμαίνεται από (75,2%) τον Μάϊο έως (81,4%) τον Ιανουάριο ενώ το ποσοστό που αναλογεί στους ανέργους με διάρκεια συνεχόμενης ανεργίας μεγαλύτερη ή ίση των 12 μηνών κυμαίνεται από (18,6%) τον Ιανουάριο έως (24,8%) τον Μάϊο.

Ηλικιακή ομάδα 25-29 ετών

Οι άνεργοι με διάρκεια συνεχόμενης ανεργίας μικρότερη των 12 μηνών αποτελούν τον μεγαλύτερο αριθμό των ανέργων σε όλους τους μήνες του εξαμήνου σε σχέση με τους ανέργους με διάρκεια συνεχόμενης ανεργίας μεγαλύτερη ή ίση των 12 μηνών.

Το ποσοστό που αναλογεί στους ανέργους με διάρκεια συνεχόμενης ανεργίας μικρότερη των 12 μηνών κυμαίνεται από (60,9%) τον Μάϊο έως (68,7%) τον Ιανουάριο ενώ το ποσοστό που αναλογεί στους ανέργους με διάρκεια συνεχόμενης ανεργίας μεγαλύτερη ή ίση των 12 μηνών κυμαίνεται από (31,3%) τον Ιανουάριο έως (39,1%) τον Μάϊο.

Ηλικιακή ομάδα 30-44 ετών

Οι άνεργοι με διάρκεια συνεχόμενης ανεργίας μεγαλύτερη ή ίση των 12 μηνών των 12 μηνών αποτελούν τον μεγαλύτερο αριθμό των ανέργων τον μήνα Ιανουάριο, Φεβρουάριο και Μάρτιο σε σχέση με τους ανέργους με διάρκεια συνεχόμενης ανεργίας μικρότερη των 12 μηνών.

Το ποσοστό που αναλογεί στους ανέργους με διάρκεια συνεχόμενης ανεργίας μεγαλύτερη ή ίση των 12 μηνών κυμαίνεται (47,2%) τον Ιανουάριο έως (56,9%) τον Μάϊο ενώ το ποσοστό που αναλογεί στους ανέργους με διάρκεια συνεχόμενης ανεργίας μικρότερη των 12 μηνών κυμαίνεται από (43,1%) τον Μάϊο έως (52,8%) τον Ιανουάριο.

Ηλικιακή ομάδα 45-54 ετών

Οι άνεργοι με διάρκεια συνεχόμενης ανεργίας μεγαλύτερη ή ίση των 12 μηνών αποτελούν τον μεγαλύτερο αριθμό των ανέργων σε όλους τους μήνες του εξαμήνου

σε σχέση με τους ανέργους με διάρκεια συνεχόμενης ανεργίας μικρότερη των 12 μηνών.

Το ποσοστό που αναλογεί στους ανέργους με διάρκεια συνεχόμενης ανεργίας μεγαλύτερη ή ίση των 12 μηνών κυμαίνεται από (53,3%) τον Ιανουάριο έως (63,7%) τον Μάιο ενώ το ποσοστό που αναλογεί στους ανέργους με διάρκεια συνεχόμενης ανεργίας μικρότερη των 12 μηνών κυμαίνεται από (36,3%) τον Μάιο έως (46,7%) τον Ιανουάριο.

Ηλικιακή ομάδα 55-64 ετών

Οι άνεργοι με διάρκεια συνεχόμενης ανεργίας μεγαλύτερη ή ίση των 12 μηνών αποτελούν τον μεγαλύτερο αριθμό των ανέργων σε όλους τους μήνες του εξαμήνου σε σχέση με τους ανέργους με διάρκεια συνεχόμενης ανεργίας μικρότερη των 12 μηνών.

Το ποσοστό που αναλογεί στους ανέργους με διάρκεια συνεχόμενης ανεργίας μεγαλύτερη ή ίση των 12 μηνών κυμαίνεται από (61,4%) τον Ιανουάριο έως (69,2%) τον Μάιο ενώ το ποσοστό που αναλογεί στους ανέργους με διάρκεια συνεχόμενης ανεργίας μικρότερη των 12 μηνών κυμαίνεται από (30,8%) τον Μάιο έως (38,6%) τον Ιανουάριο.

Ηλικιακή ομάδα 65 ετών και άνω

Οι άνεργοι με διάρκεια συνεχόμενης ανεργίας μεγαλύτερη ή ίση των 12 μηνών αποτελούν τον μεγαλύτερο αριθμό των ανέργων σε όλους τους μήνες του εξαμήνου σε σχέση με τους ανέργους με διάρκεια συνεχόμενης ανεργίας μικρότερη των 12 μηνών.

Το ποσοστό που αναλογεί στους ανέργους με διάρκεια συνεχόμενης ανεργίας μεγαλύτερη ή ίση των 12 μηνών κυμαίνεται από (75,2%) τον Ιανουάριο έως (78,9%) τον Μάιο ενώ το ποσοστό που αναλογεί στους ανέργους με διάρκεια συνεχόμενης ανεργίας μικρότερη των 12 μηνών κυμαίνεται από (21,1%) τον Μάιο έως (24,8%) τον Ιανουάριο.

Μακροχρόνιοι άνεργοι (συνεχόμενη ανεργία ≥ 12 μήνες)

Μεταξύ των ηλικιακών ομάδων «15-19 ετών», «20-24 ετών», «25-29 ετών», «30-44 ετών», «45-54 ετών», «55-64 ετών» και «65 ετών και άνω» των ανέργων με διάρκεια συνεχόμενης ανεργίας μεγαλύτερη ή ίση των 12 μηνών η ηλικιακή ομάδα «30-44 ετών» αποτελεί τον μεγαλύτερο αριθμό ανέργων κατά τους μήνες του πρώτου εξαμήνου του 2023.

Το ποσοστό που αναλογεί στους ανέργους της ηλικιακής ομάδας «15-19 ετών» με διάρκεια συνεχόμενης ανεργίας μεγαλύτερη ή ίση των 12 μηνών για όλους τους μήνες του εξαμήνου είναι (0,1%), το ποσοστό που αναλογεί στους ανέργους της ηλικιακής ομάδας «20-24 ετών» κυμαίνεται από (2,0%) τον Ιούνιο έως (2,4%) τον Ιανουάριο και τον Φεβρουάριο, το ποσοστό που αναλογεί στους ανέργους της ηλικιακής ομάδας «25-29 ετών» κυμαίνεται από (5,5%) τον Ιούνιο έως (6,2%) τον Ιανουάριο, το ποσοστό που αναλογεί στους ανέργους της ηλικιακής ομάδας «30-44 ετών» κυμαίνεται από (31,2%) τον Ιούνιο έως (32,1%) τον Ιανουάριο, το ποσοστό που αναλογεί στους ανέργους της ηλικιακής ομάδας «45-54 ετών» κυμαίνεται από (25,9%) τον Μάιο και τον Ιούνιο έως (26,1%) τον Ιανουάριο, Φεβρουάριο και Μάρτιο, το ποσοστό που αναλογεί στους ανέργους της ηλικιακής ομάδας «55-64 ετών» κυμαίνεται από (25,0%) τον Απρίλιο έως (25,7%) τον Ιούνιο και το ποσοστό που αναλογεί στους ανέργους της ηλικιακής ομάδας «65 ετών και άνω» κυμαίνεται από (8,4%) τον Ιανουάριο έως (9,5%) τον Ιούνιο.

Μη μακροχρόνιοι άνεργοι (συνεχόμενη ανεργία < 12 μήνες)

Μεταξύ των ηλικιακών ομάδων «15-19 ετών», «20-24 ετών», «25-29 ετών», «30-44 ετών», «45-54 ετών», «55-64 ετών» και «65 ετών και άνω» των ανέργων με διάρκεια συνεχόμενης ανεργίας μικρότερη των 12 μηνών η ηλικιακή ομάδα «30-44 ετών» αποτελεί τον μεγαλύτερο αριθμό ανέργων κατά τους μήνες του πρώτου εξαμήνου του 2023.

Το ποσοστό που αναλογεί στους ανέργους της ηλικιακής ομάδας «15-19 ετών» με διάρκεια συνεχόμενης ανεργίας μικρότερη των 12 μηνών κυμαίνεται από (1,5%) τον Ιούνιο έως (1,7%) τον Απρίλιο και τον Μάιο, το ποσοστό που αναλογεί στους ανέργους της ηλικιακής ομάδας «20-24 ετών» κυμαίνεται από (8,4%) τον Ιούνιο έως

(10,2%) τον Ιανουάριο, το ποσοστό που αναλογεί στους ανέργους της ηλικιακής ομάδας «25-29 ετών» κυμαίνεται από (12,9%) τον Μάϊο έως (14,1%) τον Ιούνιο, το ποσοστό που αναλογεί στους ανέργους της ηλικιακής ομάδας «30-44 ετών» κυμαίνεται από (34,5%) τον Μάϊο έως (36,5%) τον Ιούνιο, το ποσοστό που αναλογεί στους ανέργους της ηλικιακής ομάδας «45-54 ετών» κυμαίνεται από (20,6%) τον Ιούνιο έως (22,3%) τον Ιανουάριο και τον Φεβρουάριο, το ποσοστό που αναλογεί στους ανέργους της ηλικιακής ομάδας «55-64 ετών» κυμαίνεται από (15,0%) τον Ιανουάριο έως (16,4%) τον Μάϊο και το ποσοστό που αναλογεί στους ανέργους της ηλικιακής ομάδας «65 ετών και άνω» κυμαίνεται από (2,7%) τον Ιανουάριο έως (3,6%) τον Μάϊο.

2.4. Ανάλυση κατά Εκπαιδευτικό Επίπεδο

2.4.1. Κατανομή των εγγεγραμμένων ανέργων κατά Εκπαιδευτικό επίπεδο, μήνα και Περιφέρεια

Στον πίνακα που ακολουθεί παρουσιάζεται ο αριθμός των ανέργων αναζητούντων εργασία στο σύνολο της χώρας κατά Εκπαιδευτικό επίπεδο όπως κατανέμεται στα Εκπαιδευτικά επίπεδα Χωρίς εκπαίδευση, Υποχρεωτικής εκπαίδευσης (έως 3^η Γυμνασίου), Δευτεροβάθμιας εκπαίδευσης και Τριτοβάθμιας εκπαίδευσης στους μήνες του πρώτου εξαμήνου του έτους 2023.

	ΙΑΝΟΥΑΡΙΟΣ		ΦΕΒΡΟΥΑΡΙΟΣ		ΜΑΡΤΙΟΣ		ΑΠΡΙΛΙΟΣ		ΜΑΪΟΣ		ΙΟΥΝΙΟΣ	
	Άνεργοι	%	Άνεργοι	%	Άνεργοι	%	Άνεργοι	%	Άνεργοι	%	Άνεργοι	%
Χωρίς εκπαίδευση	103.190	9,5%	102.264	9,6%	99.821	9,7%	90.205	9,8%	83.896	9,9%	81.616	9,5%
Υποχρεωτική εκπαίδευση (έως 3 ^η Γυμνασίου)	292.574	26,9%	288.827	27,0%	277.987	27,0%	246.974	26,7%	226.857	26,7%	219.742	25,5%
Δευτεροβάθμια εκπαίδευση	519.573	47,8%	511.174	47,8%	492.251	47,7%	438.305	47,5%	400.018	47,1%	392.972	45,6%
Τριτοβάθμια εκπαίδευση	170.748	15,7%	167.504	15,7%	160.911	15,6%	147.867	16,0%	139.133	16,4%	167.998	19,5%
Σύνολο	1.086.085	100,0%	1.069.769	100,0%	1.030.970	100,0%	923.351	100,0%	849.904	100,0%	862.328	100,0%

ΠΙΝΑΚΑΣ 10: Αριθμός ανέργων κατά Εκπαιδευτικό επίπεδο και μήνα: Πρώτο εξάμηνο έτους 2023

Αριθμός ανέργων κατά Εκπαιδευτικό Επίπεδο: Α' Εξάμηνο έτους 2023

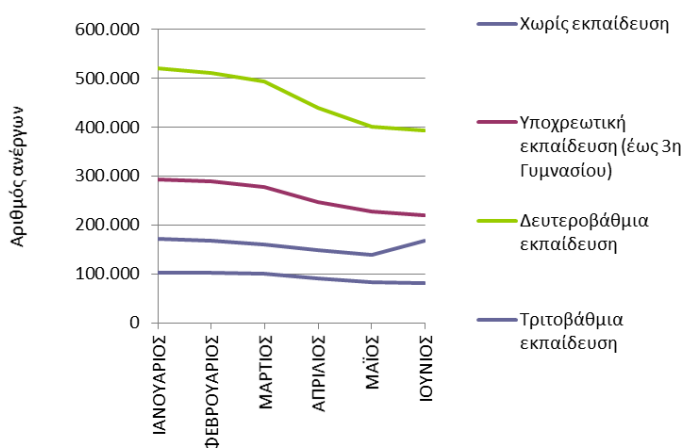

ΔΙΑΓΡΑΜΜΑ 25: Αριθμός ανέργων κατά Εκπαιδευτικό επίπεδο και μήνα: Πρώτο εξάμηνο έτους 2023

Από τον πίνακα 10 και από το διάγραμμα 25 προκύπτει:

Ο μεγαλύτερος αριθμός ανέργων κατά Εκπαιδευτικό επίπεδο καταγράφεται στο εκπαιδευτικό επίπεδο «Δευτεροβάθμιας εκπαίδευσης» και ακολουθεί το εκπαιδευτικό επίπεδο «Υποχρεωτικής εκπαίδευσης (έως 3^η Γυμνασίου)». Στη συνέχεια μικρότερος αριθμός καταγράφεται στο εκπαιδευτικό επίπεδο «Τριτοβάθμιας εκπαίδευσης» στο εκπαιδευτικό επίπεδο «Χωρίς εκπαίδευση».

Ο αριθμός των ανέργων κατά Εκπαιδευτικό επίπεδο και Περιφέρεια για το πρώτο εξάμηνο του έτους 2023 παρουσιάζεται στον πίνακα 11.

Χωρίς εκπαίδευση						
	ΙΑΝΟΥΑΡΙΟΣ	ΦΕΒΡΟΥΑΡΙΟΣ	ΜΑΡΤΙΟΣ	ΑΠΡΙΛΙΟΣ	ΜΑΪΟΣ	ΙΟΥΝΙΟΣ
ΑΝΑΤΟΛΙΚΗ ΜΑΚΕΔΟΝΙΑ ΚΑΙ ΘΡΑΚΗ	9.989	9.949	9.748	9.439	9.309	9.132
ΚΕΝΤΡΙΚΗ ΜΑΚΕΔΟΝΙΑ	15.251	15.215	15.076	14.270	13.850	13.370
ΔΥΤΙΚΗ ΜΑΚΕΔΟΝΙΑ	1.124	1.119	1.090	1.031	1.014	997
ΗΠΕΙΡΟΣ	1.459	1.467	1.443	1.292	1.132	1.113
ΘΕΣΣΑΛΙΑ	7.595	7.555	7.470	7.039	6.759	6.725
ΙΟΝΙΑ ΝΗΣΙΑ	2.781	2.671	2.489	1.561	717	549
ΔΥΤΙΚΗ ΕΛΛΑΔΑ	6.568	6.583	6.560	6.149	5.725	5.656
ΣΤΕΡΕΑ ΕΛΛΑΔΑ	4.094	4.037	3.988	3.657	3.486	3.381
ΑΤΤΙΚΗ	37.234	37.089	36.456	34.392	32.999	32.487
ΠΕΛΟΠΟΝΝΗΣΟΣ	5.149	5.043	4.985	4.552	4.280	4.098
ΒΟΡΕΙΟ ΑΙΓΑΙΟ	1.066	1.041	1.022	937	834	806
ΝΟΤΙΟ ΑΙΓΑΙΟ	4.928	4.709	4.114	2.199	1.135	905
ΚΡΗΤΗ	5.952	5.786	5.380	3.687	2.656	2.397
ΣΥΝΟΛΟ	103.190	102.264	99.821	90.205	83.896	81.616
Υποχρεωτική εκπαίδευση (έως 3η Γυμνασίου)						
	ΙΑΝΟΥΑΡΙΟΣ	ΦΕΒΡΟΥΑΡΙΟΣ	ΜΑΡΤΙΟΣ	ΑΠΡΙΛΙΟΣ	ΜΑΪΟΣ	ΙΟΥΝΙΟΣ
ΑΝΑΤΟΛΙΚΗ ΜΑΚΕΔΟΝΙΑ ΚΑΙ ΘΡΑΚΗ	17.555	17.438	16.955	16.206	15.483	15.152
ΚΕΝΤΡΙΚΗ ΜΑΚΕΔΟΝΙΑ	56.002	55.632	53.779	50.134	47.784	45.616
ΔΥΤΙΚΗ ΜΑΚΕΔΟΝΙΑ	7.232	7.225	7.085	6.789	6.467	6.314
ΗΠΕΙΡΟΣ	8.407	8.264	8.116	7.527	7.000	6.845
ΘΕΣΣΑΛΙΑ	16.594	16.455	16.155	15.258	14.452	14.067
ΙΟΝΙΑ ΝΗΣΙΑ	11.606	11.221	10.059	6.175	3.182	2.518
ΔΥΤΙΚΗ ΕΛΛΑΔΑ	22.819	22.646	22.447	21.317	20.301	19.970
ΣΤΕΡΕΑ ΕΛΛΑΔΑ	12.916	12.731	12.521	11.669	11.074	10.765
ΑΤΤΙΚΗ	80.313	79.550	78.106	74.905	72.672	72.206
ΠΕΛΟΠΟΝΝΗΣΟΣ	12.297	12.102	11.710	10.734	10.179	9.688
ΒΟΡΕΙΟ ΑΙΓΑΙΟ	4.569	4.562	4.461	3.908	3.338	3.135
ΝΟΤΙΟ ΑΙΓΑΙΟ	18.969	18.333	16.239	8.984	5.176	4.299
ΚΡΗΤΗ	23.295	22.668	20.354	13.368	9.749	9.167
ΣΥΝΟΛΟ	292.574	288.827	277.987	246.974	226.857	219.742
Δευτεροβάθμια εκπαίδευση						
	ΙΑΝΟΥΑΡΙΟΣ	ΦΕΒΡΟΥΑΡΙΟΣ	ΜΑΡΤΙΟΣ	ΑΠΡΙΛΙΟΣ	ΜΑΪΟΣ	ΙΟΥΝΙΟΣ
ΑΝΑΤΟΛΙΚΗ ΜΑΚΕΔΟΝΙΑ ΚΑΙ ΘΡΑΚΗ	22.903	22.604	21.856	20.538	19.265	19.097
ΚΕΝΤΡΙΚΗ ΜΑΚΕΔΟΝΙΑ	95.924	95.097	92.234	85.234	80.420	78.309
ΔΥΤΙΚΗ ΜΑΚΕΔΟΝΙΑ	14.474	14.158	13.815	13.110	12.542	12.309
ΗΠΕΙΡΟΣ	14.437	14.182	13.806	12.665	11.651	11.342
ΘΕΣΣΑΛΙΑ	32.289	31.853	31.153	29.029	27.182	26.611
ΙΟΝΙΑ ΝΗΣΙΑ	17.669	16.958	15.285	10.009	5.350	4.155
ΔΥΤΙΚΗ ΕΛΛΑΔΑ	39.530	39.088	38.312	35.436	32.963	32.486
ΣΤΕΡΕΑ ΕΛΛΑΔΑ	21.289	21.049	20.631	19.249	18.115	17.742
ΑΤΤΙΚΗ	158.363	156.432	152.994	145.361	140.037	142.071
ΠΕΛΟΠΟΝΝΗΣΟΣ	22.798	22.422	21.771	19.643	18.298	17.753
ΒΟΡΕΙΟ ΑΙΓΑΙΟ	8.916	8.749	8.531	7.681	6.589	6.290
ΝΟΤΙΟ ΑΙΓΑΙΟ	29.645	28.437	25.502	15.520	9.282	7.493
ΚΡΗΤΗ	41.336	40.145	36.361	24.830	18.324	17.314
ΣΥΝΟΛΟ	519.573	511.174	492.251	438.305	400.018	392.972
Τριτοβάθμια εκπαίδευση						
	ΙΑΝΟΥΑΡΙΟΣ	ΦΕΒΡΟΥΑΡΙΟΣ	ΜΑΡΤΙΟΣ	ΑΠΡΙΛΙΟΣ	ΜΑΪΟΣ	ΙΟΥΝΙΟΣ
ΑΝΑΤΟΛΙΚΗ ΜΑΚΕΔΟΝΙΑ ΚΑΙ ΘΡΑΚΗ	7.702	7.508	7.242	6.863	6.536	8.241
ΚΕΝΤΡΙΚΗ ΜΑΚΕΔΟΝΙΑ	35.089	34.695	33.558	31.568	30.446	36.059
ΔΥΤΙΚΗ ΜΑΚΕΔΟΝΙΑ	4.906	4.783	4.561	4.293	4.157	5.394
ΗΠΕΙΡΟΣ	5.571	5.454	5.229	4.908	4.601	5.555
ΘΕΣΣΑΛΙΑ	11.937	11.654	11.159	10.469	9.948	12.450
ΙΟΝΙΑ ΝΗΣΙΑ	4.110	3.879	3.546	2.595	1.690	1.765
ΔΥΤΙΚΗ ΕΛΛΑΔΑ	10.636	10.448	10.056	9.408	8.862	10.637
ΣΤΕΡΕΑ ΕΛΛΑΔΑ	5.764	5.633	5.445	5.119	4.910	6.117
ΑΤΤΙΚΗ	57.454	56.723	55.091	52.466	51.002	61.236
ΠΕΛΟΠΟΝΝΗΣΟΣ	6.796	6.584	6.366	5.864	5.485	6.495
ΒΟΡΕΙΟ ΑΙΓΑΙΟ	2.702	2.614	2.509	2.328	2.098	2.545
ΝΟΤΙΟ ΑΙΓΑΙΟ	6.109	5.904	5.337	3.692	2.500	2.858
ΚΡΗΤΗ	11.972	11.625	10.812	8.294	6.898	8.646
ΣΥΝΟΛΟ	170.748	167.504	160.911	147.867	139.133	167.998

ΠΙΝΑΚΑΣ 11: Αριθμός ανέργων κατά Εκπαιδευτικό επίπεδο, μήνα και Περιφέρεια:
Πρώτο εξάμηνο έτους 2023

2.4.2. Εγγεγραμμένοι άνεργοι κατά Εκπαιδευτικό επίπεδο, μήνα και διάρκεια συνεχόμενης ανεργίας

Στους πιο κάτω πίνακες παρουσιάζεται ο αριθμός των ανέργων αναζητούντων εργασία στο σύνολο της χώρας κατά Εκπαιδευτικό επίπεδο και διάρκεια συνεχόμενης ανεργίας όπως καταγράφεται στους μήνες του πρώτου εξαμήνου του έτους 2023.

	Χωρίς εκπαίδευση				Υποχρεωτική εκπαίδευση (έως 3η Γυμνασίου)				Δευτεροβάθμια εκπαίδευση				Τριτοβάθμια εκπαίδευση			
	>=12 Μήνες	%	<12 Μήνες	%	>=12 Μήνες	%	<12 Μήνες	%	>=12 Μήνες	%	<12 Μήνες	%	>=12 Μήνες	%	<12 Μήνες	%
ΙΑΝΟΥΑΡΙΟΣ	46.632	45,2%	56.558	54,8%	158.281	54,1%	134.293	45,9%	251.696	48,4%	267.877	51,6%	79.324	46,5%	91.424	53,5%
ΦΕΒΡΟΥΑΡΙΟΣ	46.998	46,0%	55.266	54,0%	157.577	54,6%	131.250	45,4%	250.676	49,0%	260.498	51,0%	78.886	47,1%	88.618	52,9%
ΜΑΡΤΙΟΣ	47.046	47,1%	52.775	52,9%	155.849	56,1%	122.138	43,9%	248.258	50,4%	243.993	49,6%	77.552	48,2%	83.359	51,8%
ΑΠΡΙΛΙΟΣ	46.019	51,0%	44.186	49,0%	150.851	61,1%	96.123	38,9%	240.805	54,9%	197.500	45,1%	75.582	51,1%	72.285	48,9%
ΜΑΪΟΣ	45.459	54,2%	38.437	45,8%	147.633	65,1%	79.224	34,9%	235.502	58,9%	164.516	41,1%	74.339	53,4%	64.794	46,6%
ΙΟΥΝΙΟΣ	44.118	54,1%	37.498	45,9%	143.319	65,2%	76.423	34,8%	228.913	58,3%	164.059	41,7%	72.993	43,4%	95.005	56,6%

ΠΙΝΑΚΑΣ 12: Αριθμός ανέργων κατά Εκπαιδευτικό επίπεδο, μήνα και διάρκεια συνεχόμενης ανεργίας:
Πρώτο εξάμηνο έτους 2023

	Χωρίς εκπαίδευση		Υποχρεωτική εκπαίδευση (έως 3η Γυμνασίου)		Δευτεροβάθμια εκπαίδευση		Τριτοβάθμια εκπαίδευση		Χωρίς εκπαίδευση		Υποχρεωτική εκπαίδευση (έως 3η Γυμνασίου)		Δευτεροβάθμια εκπαίδευση		Τριτοβάθμια εκπαίδευση	
	>=12 Μήνες	%	>=12 Μήνες	%	>=12 Μήνες	%	>=12 Μήνες	%	<12 Μήνες	%	<12 Μήνες	%	<12 Μήνες	%	<12 Μήνες	%
ΙΑΝΟΥΑΡΙΟΣ	46.632	8,7%	158.281	29,5%	251.696	47,0%	79.324	14,8%	56.558	10,3%	134.293	24,4%	267.877	48,7%	91.424	16,6%
ΦΕΒΡΟΥΑΡΙΟΣ	46.998	8,8%	157.577	29,5%	250.676	46,9%	78.886	14,8%	55.266	10,3%	131.250	24,5%	260.498	48,6%	88.618	16,5%
ΜΑΡΤΙΟΣ	47.046	8,9%	155.849	29,5%	248.258	47,0%	77.552	14,7%	52.775	10,5%	122.138	24,3%	243.993	48,6%	83.359	16,6%
ΑΠΡΙΛΙΟΣ	46.019	9,0%	150.851	29,4%	240.805	46,9%	75.582	14,7%	44.186	10,8%	96.123	23,4%	197.500	48,2%	72.285	17,6%
ΜΑΪΟΣ	45.459	9,0%	147.633	29,4%	235.502	46,8%	74.339	14,8%	38.437	11,1%	79.224	22,8%	164.516	47,4%	64.794	18,7%
ΙΟΥΝΙΟΣ	44.118	9,0%	143.319	29,3%	228.913	46,8%	72.993	14,9%	37.498	10,1%	76.423	20,5%	164.059	44,0%	95.005	25,5%

ΠΙΝΑΚΑΣ 12α: Αριθμός ανέργων κατά Εκπαιδευτικό επίπεδο, μήνα και διάρκεια συνεχόμενης ανεργίας:
Πρώτο εξάμηνο έτους 2023

Αριθμός ανέργων κατά Εκπαιδευτικό επίπεδο και διάρκεια ανεργίας:Χωρίς εκπαίδευση

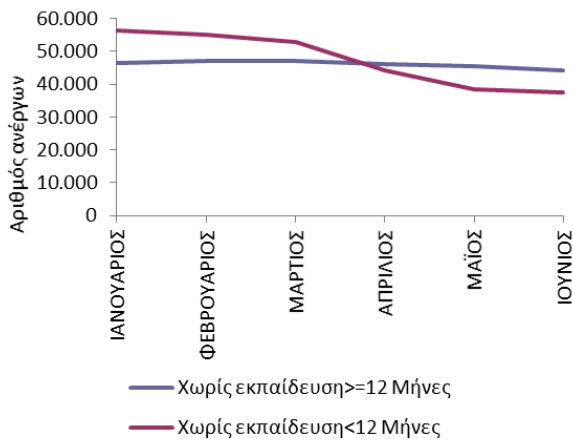

Αριθμός ανέργων κατά Εκπαιδευτικό επίπεδο και διάρκεια ανεργίας:Υποχρεωτική εκπαίδευση (έως 3η Γυμνασίου)

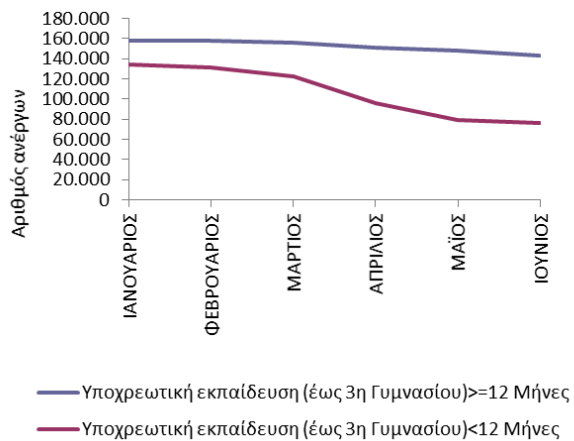

Αριθμός ανέργων κατά Εκπαιδευτικό Επίπεδο και διάρκεια ανεργίας: Δευτεροβάθμια εκπαίδευση

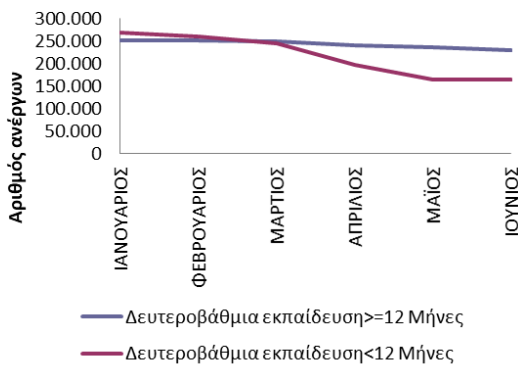

Αριθμός ανέργων κατά Εκπαιδευτικό Επίπεδο και διάρκεια ανεργίας: Τριτοβάθμια εκπαίδευση

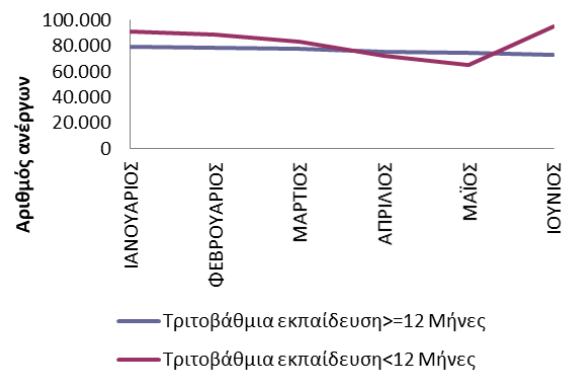

Αριθμός ανέργων κατά Εκπαιδευτικό επίπεδο και διάρκεια ανεργίας: ≥12 Μήνες

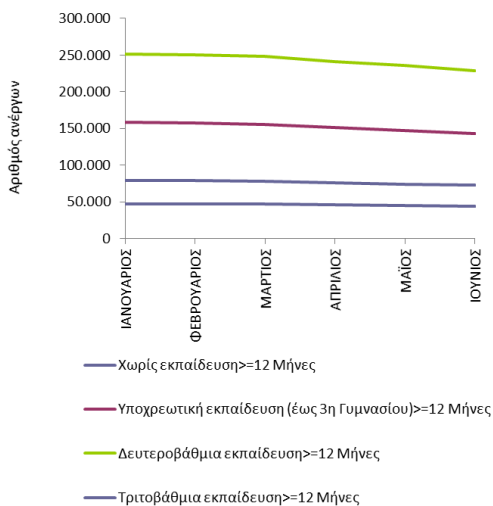

Αριθμός ανέργων κατά Εκπαιδευτικό επίπεδο και διάρκεια ανεργίας: <12 Μήνες

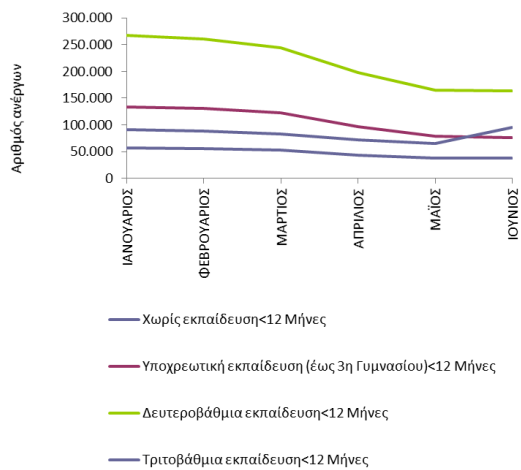

ΔΙΑΓΡΑΜΜΑΤΑ 26, 27, 28, 29, 30, 31: Αριθμός ανέργων κατά Εκπαιδευτικό επίπεδο, μήνα και διάρκεια συνεχόμενης ανεργίας: Πρώτο εξάμηνο έτους 2023

Από τους πίνακες 12 και 12α, καθώς και από τα διαγράμματα 26, 27, 28, 29, 30, 31 προκύπτει:

Χωρίς Εκπαίδευση

Οι άνεργοι με διάρκεια συνεχόμενης ανεργίας μεγαλύτερη ή ίση των 12 μηνών αποτελούν τον μεγαλύτερο αριθμό των ανέργων κατά τους μήνες Απρίλιο, Μάιο και Ιούνιο σε σχέση με τους εγγεγραμμένους ανέργους με διάρκεια συνεχόμενης ανεργίας μικρότερη των 12 μηνών.

Το ποσοστό που αναλογεί στους ανέργους με διάρκεια συνεχόμενης ανεργίας μεγαλύτερη ή ίση των 12 μηνών κυμαίνεται από (45,2%) τον Ιανουάριο έως (54,2%) τον Μάιο ενώ το ποσοστό που αναλογεί στους ανέργους με διάρκεια συνεχόμενης ανεργίας μικρότερη των 12 μηνών κυμαίνεται από (45,8%) τον Μάιο έως (54,8%) τον Ιανουάριο.

Υποχρεωτική Εκπαίδευση (έως 3η Γυμνασίου)

Οι άνεργοι με διάρκεια συνεχόμενης ανεργίας μεγαλύτερη ή ίση των 12 μηνών αποτελούν τον μεγαλύτερο αριθμό των ανέργων σε όλους τους μήνες του εξαμήνου σε σχέση με τους εγγεγραμμένους ανέργους με διάρκεια συνεχόμενης ανεργίας μικρότερη των 12 μηνών.

Το ποσοστό που αναλογεί στους ανέργους με διάρκεια συνεχόμενης ανεργίας μεγαλύτερη ή ίση των 12 μηνών κυμαίνεται από (54,1%) τον Ιανουάριο έως (65,2%) τον Ιούνιο ενώ το ποσοστό που αναλογεί στους ανέργους με διάρκεια συνεχόμενης ανεργίας μικρότερη των 12 μηνών κυμαίνεται από (34,8%) τον Ιούνιο έως (45,9%) τον Ιανουάριο.

Δευτεροβάθμια Εκπαίδευση

Οι άνεργοι με διάρκεια συνεχόμενης ανεργίας μεγαλύτερη ή ίση των 12 μηνών αποτελούν τον μεγαλύτερο αριθμό των ανέργων σε όλους τους μήνες του εξαμήνου εκτός από τους μήνες Ιανουάριο και Φεβρουάριο σε σχέση με τους εγγεγραμμένους ανέργους με διάρκεια συνεχόμενης ανεργίας μικρότερη των 12 μηνών.

Το ποσοστό που αναλογεί στους ανέργους με διάρκεια συνεχόμενης ανεργίας μεγαλύτερη ή ίση των 12 μηνών κυμαίνεται από (48,4%) τον Ιανουάριο έως (58,9%) τον Μάιο ενώ το ποσοστό που αναλογεί στους ανέργους με διάρκεια συνεχόμενης ανεργίας μικρότερη των 12 μηνών κυμαίνεται από (41,1%) τον Μάιο έως (51,6%) τον Ιανουάριο.

Τριτοβάθμια Εκπαίδευση

Οι άνεργοι με διάρκεια συνεχόμενης ανεργίας μικρότερη των 12 μηνών αποτελούν τον μεγαλύτερο αριθμό των ανέργων σε όλους τους μήνες του εξαμήνου εκτός από τους μήνες Απρίλιο και Μάιο σε σχέση με τους ανέργους με διάρκεια συνεχόμενης ανεργίας μεγαλύτερη ή ίση των 12 μηνών.

Το ποσοστό που αναλογεί στους ανέργους με διάρκεια συνεχόμενης ανεργίας μικρότερη των 12 μηνών κυμαίνεται από (46,6%) τον Μάιο έως (56,66%) τον Ιούνιο ενώ το ποσοστό που αναλογεί στους ανέργους με διάρκεια συνεχόμενης ανεργίας μεγαλύτερη ή ίση των 12 μηνών κυμαίνεται από (43,4%) τον Ιούνιο έως (53,4%) τον Μάιο.

Μακροχρόνιοι άνεργοι (συνεχόμενη ανεργία \geq 12 μήνες)

Μεταξύ των εκπαιδευτικών επιπέδων «Χωρίς εκπαίδευση», «Υποχρεωτικής εκπαίδευσης (έως 3^η Γυμνασίου), «Δευτεροβάθμιας εκπαίδευσης» και «Τριτοβάθμιας εκπαίδευσης» των ανέργων με διάρκεια συνεχόμενης ανεργίας μεγαλύτερη ή ίση των 12 μηνών το εκπαιδευτικό επίπεδο «Δευτεροβάθμιας εκπαίδευσης» αποτελεί τον μεγαλύτερο αριθμό ανέργων σε όλους τους μήνες του πρώτου εξαμήνου του 2023.

Το ποσοστό που αναλογεί στους ανέργους του εκπαιδευτικού επιπέδου «Χωρίς εκπαίδευση» με διάρκεια συνεχόμενης ανεργίας μεγαλύτερη ή ίση των 12 μηνών κυμαίνεται από (8,7%) τον Ιανουάριο έως (9,0%) τον Απρίλιο, Μάιο και Ιούνιο, το ποσοστό που αναλογεί στους ανέργους του εκπαιδευτικού επιπέδου «Υποχρεωτικής εκπαίδευσης (έως 3^η Γυμνασίου) κυμαίνεται από (29,3%) τον Ιούνιο έως (29,5%) τον Ιανουάριο, Φεβρουάριο και τον Μάρτιο, το ποσοστό που αναλογεί στους ανέργους του εκπαιδευτικού επιπέδου «Δευτεροβάθμιας εκπαίδευσης» κυμαίνεται από (46,8%) τον Μάιο και τον Ιούνιο έως (47,0%) τον Ιανουάριο και τον Μάρτιο και το ποσοστό

που αναλογεί στους ανέργους του εκπαιδευτικού επιπέδου «Τριτοβάθμιας εκπαίδευσης» κυμαίνεται από (14,7%) τον Μάρτιο και τον Απρίλιο έως (14,9%) τον Ιούνιο.

Μη μακροχρόνιοι άνεργοι (συνεχόμενη ανεργία <12 μήνες)

Μεταξύ των εκπαιδευτικών επιπέδων «Χωρίς εκπαίδευση», «Υποχρεωτικής εκπαίδευσης (έως 3^η Γυμνασίου)», «Δευτεροβάθμιας εκπαίδευσης» και «Τριτοβάθμιας εκπαίδευσης» των ανέργων με διάρκεια συνεχόμενης ανεργίας μικρότερη των 12 μηνών το εκπαιδευτικό επίπεδο «Δευτεροβάθμιας εκπαίδευσης» αποτελεί τον μεγαλύτερο αριθμό ανέργων σε όλους τους μήνες του πρώτου εξαμήνου του 2023.

Το ποσοστό που αναλογεί στους ανέργους του εκπαιδευτικού επιπέδου «Χωρίς εκπαίδευση» με διάρκεια συνεχόμενης ανεργίας μικρότερη των 12 μηνών κυμαίνεται από (10,1%) τον Ιούνιο έως (11,1%) τον Μάιο, το ποσοστό που αναλογεί στους ανέργους του εκπαιδευτικού επιπέδου «Υποχρεωτικής εκπαίδευσης (έως 3^η Γυμνασίου)» κυμαίνεται από (20,5%) τον Ιούνιο έως (24,5%) τον Φεβρουάριο, το ποσοστό που αναλογεί στους ανέργους του εκπαιδευτικού επιπέδου «Δευτεροβάθμιας εκπαίδευσης» κυμαίνεται από (44,0%) τον Ιούνιο έως (48,7%) τον Ιανουάριο και το ποσοστό που αναλογεί στους ανέργους του εκπαιδευτικού επιπέδου «Τριτοβάθμιας εκπαίδευσης» κυμαίνεται από (16,5%) τον Φεβρουάριο έως (25,5%) τον Ιούνιο.

2.5. Ανάλυση κατά Υπηκοότητα

2.5.1. Κατανομή των εγγεγραμμένων ανέργων κατά Υπηκοότητα, μήνα και Περιφέρεια

Στον πίνακα που ακολουθεί παρουσιάζεται ο αριθμός των ανέργων αναζητούντων εργασία στο σύνολο της χώρας κατά Υπηκοότητα όπως κατανέμεται στους Έλληνες Υπηκόους, στους Υπηκόους χωρών Ευρωπαϊκής Ένωσης και στους Υπηκόους τρίτων χωρών στους μήνες του πρώτου εξαμήνου του έτους 2023.

	ΙΑΝΟΥΑΡΙΟΣ		ΦΕΒΡΟΥΑΡΙΟΣ		ΜΑΡΤΙΟΣ		ΑΠΡΙΛΙΟΣ		ΜΑΪΟΣ		ΙΟΥΝΙΟΣ	
	Άνεργοι	%	Άνεργοι	%	Άνεργοι	%	Άνεργοι	%	Άνεργοι	%	Άνεργοι	%
Έλληνες Υπήκοοι	929.315	85,6%	916.339	85,7%	885.621	85,9%	805.626	87,3%	748.943	88,1%	766.469	88,9%
Υπήκοοι χωρών Ευρωπαϊκής Ένωσης	27.887	2,6%	27.365	2,6%	26.169	2,5%	21.136	2,3%	17.684	2,1%	16.884	2,0%
Υπήκοοι τρίτων χωρών	128.883	11,9%	126.065	11,8%	119.180	11,6%	96.589	10,5%	83.277	9,8%	78.975	9,2%
Σύνολο	1.086.085	100,0%	1.069.769	100,0%	1.030.970	100,0%	923.351	100,0%	849.904	100,0%	862.328	100,0%

ΠΙΝΑΚΑΣ 13: Αριθμός ανέργων κατά Υπηκοότητα και μήνα:
Πρώτο εξάμηνο έτους 2023

Αριθμός ανέργων κατά Υπηκοότητα: Α' Εξάμηνο έτους 2023

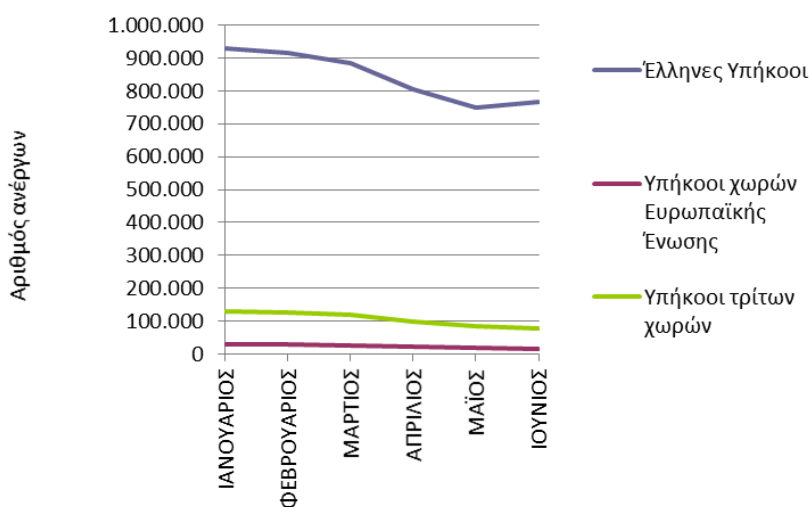

ΔΙΑΓΡΑΜΜΑ 32: Αριθμός ανέργων κατά Υπηκοότητα και μήνα:
Πρώτο εξάμηνο έτους 2023

Από τον πίνακα 13 και από το διάγραμμα 32 προκύπτει:

Η πλειοψηφία των ανέργων είναι «Έλληνες Υπήκοοι». Το ποσοστό που αναλογεί στους ανέργους «Έλληνες Υπήκοοι» κυμαίνεται μεταξύ (85,6%) τον Ιανουάριο έως (88,9%) τον Ιούνιο.

Το ποσοστό που αναλογεί στους ανέργους «Υπήκοοι Τρίτων χωρών» κυμαίνεται μεταξύ (9,2%) τον Ιούνιο έως (11,9%) τον Ιανουάριο και το ποσοστό που αναλογεί στους ανέργους «Υπήκοοι χωρών της Ευρωπαϊκής Ένωσης» κυμαίνεται μεταξύ (2,0%) τον Ιούνιο και (2,6%) τον Ιανουάριο και τον Φεβρουάριο.

Ο αριθμός των ανέργων κατά Υπηκοότητα και Περιφέρεια για το πρώτο εξάμηνο του έτους 2023 παρουσιάζεται στον πίνακα 14.

Έλληνες Υπήκοοι

	ΙΑΝΟΥΑΡΙΟΣ	ΦΕΒΡΟΥΑΡΙΟΣ	ΜΑΡΤΙΟΣ	ΑΠΡΙΛΙΟΣ	ΜΑΪΟΣ	ΙΟΥΝΙΟΣ
ΑΝΑΤΟΛΙΚΗ ΜΑΚΕΔΟΝΙΑ ΚΑΙ ΘΡΑΚΗ	53.726	53.118	51.586	49.464	47.328	48.554
ΚΕΝΤΡΙΚΗ ΜΑΚΕΔΟΝΙΑ	176.866	175.520	170.455	159.812	152.702	154.621
ΔΥΤΙΚΗ ΜΑΚΕΔΟΝΙΑ	25.646	25.191	24.543	23.384	22.433	23.341
ΗΠΕΙΡΟΣ	27.291	26.848	26.103	24.254	22.586	23.157
ΘΕΣΣΑΛΙΑ	62.524	61.703	60.251	56.850	53.956	55.595
ΙΟΝΙΑ ΝΗΣΙΑ	27.064	26.025	23.626	16.091	9.465	8.023
ΔΥΤΙΚΗ ΕΛΛΑΔΑ	73.826	73.199	71.877	67.388	63.371	64.358
ΣΤΕΡΕΑ ΕΛΛΑΔΑ	38.766	38.312	37.618	35.356	33.544	34.153
ΑΤΤΙΚΗ	279.012	275.928	270.096	258.162	250.027	262.130
ΠΕΛΟΠΟΝΝΗΣΟΣ	40.217	39.582	38.574	35.568	33.577	33.766
ΒΟΡΕΙΟ ΑΙΓΑΙΟ	14.939	14.718	14.324	13.057	11.449	11.542
ΝΟΤΙΟ ΑΙΓΑΙΟ	42.537	41.095	37.199	23.987	15.488	13.742
ΚΡΗΤΗ	66.901	65.100	59.369	42.253	33.017	33.487
ΣΥΝΟΛΟ	929.315	916.339	885.621	805.626	748.943	766.469

Υπήκοοι χωρών Ευρωπαϊκής Ένωσης

	ΙΑΝΟΥΑΡΙΟΣ	ΦΕΒΡΟΥΑΡΙΟΣ	ΜΑΡΤΙΟΣ	ΑΠΡΙΛΙΟΣ	ΜΑΪΟΣ	ΙΟΥΝΙΟΣ
ΑΝΑΤΟΛΙΚΗ ΜΑΚΕΔΟΝΙΑ ΚΑΙ ΘΡΑΚΗ	1.056	1.040	1.017	856	729	675
ΚΕΝΤΡΙΚΗ ΜΑΚΕΔΟΝΙΑ	2.931	2.906	2.836	2.492	2.229	2.048
ΔΥΤΙΚΗ ΜΑΚΕΔΟΝΙΑ	197	200	192	177	171	165
ΗΠΕΙΡΟΣ	250	248	246	220	192	189
ΘΕΣΣΑΛΙΑ	857	846	831	736	670	678
ΙΟΝΙΑ ΝΗΣΙΑ	1.425	1.365	1.246	801	312	214
ΔΥΤΙΚΗ ΕΛΛΑΔΑ	1.104	1.075	1.072	989	905	905
ΣΤΕΡΕΑ ΕΛΛΑΔΑ	943	929	939	872	827	803
ΑΤΤΙΚΗ	8.459	8.391	8.262	7.913	7.664	7.666
ΠΕΛΟΠΟΝΝΗΣΟΣ	2.185	2.138	2.067	1.743	1.609	1.507
ΒΟΡΕΙΟ ΑΙΓΑΙΟ	455	443	422	343	236	221
ΝΟΤΙΟ ΑΙΓΑΙΟ	3.689	3.553	3.122	1.584	687	515
ΚΡΗΤΗ	4.336	4.231	3.917	2.410	1.453	1.298
ΣΥΝΟΛΟ	27.887	27.365	26.169	21.136	17.684	16.884

Υπήκοοι τρίτων χωρών

	ΙΑΝΟΥΑΡΙΟΣ	ΦΕΒΡΟΥΑΡΙΟΣ	ΜΑΡΤΙΟΣ	ΑΠΡΙΛΙΟΣ	ΜΑΪΟΣ	ΙΟΥΝΙΟΣ
ΑΝΑΤΟΛΙΚΗ ΜΑΚΕΔΟΝΙΑ ΚΑΙ ΘΡΑΚΗ	3.367	3.341	3.198	2.726	2.536	2.393
ΚΕΝΤΡΙΚΗ ΜΑΚΕΔΟΝΙΑ	22.469	22.213	21.356	18.902	17.569	16.685
ΔΥΤΙΚΗ ΜΑΚΕΔΟΝΙΑ	1.893	1.894	1.816	1.662	1.576	1.508
ΗΠΕΙΡΟΣ	2.333	2.271	2.245	1.918	1.606	1.509
ΘΕΣΣΑΛΙΑ	5.034	4.968	4.855	4.209	3.715	3.580
ΙΟΝΙΑ ΝΗΣΙΑ	7.677	7.339	6.507	3.448	1.162	750
ΔΥΤΙΚΗ ΕΛΛΑΔΑ	4.623	4.491	4.426	3.933	3.575	3.486
ΣΤΕΡΕΑ ΕΛΛΑΔΑ	4.354	4.209	4.028	3.466	3.214	3.049
ΑΤΤΙΚΗ	45.893	45.475	44.289	41.049	39.019	38.204
ΠΕΛΟΠΟΝΝΗΣΟΣ	4.638	4.431	4.191	3.482	3.056	2.761
ΒΟΡΕΙΟ ΑΙΓΑΙΟ	1.859	1.805	1.777	1.454	1.174	1.013
ΝΟΤΙΟ ΑΙΓΑΙΟ	13.425	12.735	10.871	4.824	1.918	1.298
ΚΡΗΤΗ	11.318	10.893	9.621	5.516	3.157	2.739
ΣΥΝΟΛΟ	128.883	126.065	119.180	96.589	83.277	78.975

ΠΙΝΑΚΑΣ 14: Αριθμός ανέργων κατά Υπηκοότητα, μήνα και Περιφέρεια:
Πρώτο εξάμηνο έτους 2023

2.5.2. Εγγεγραμμένοι άνεργοι κατά Υψηκότητα, μήνα και διάρκεια συνεχόμενης ανεργίας

Στους πιο κάτω πίνακες παρουσιάζεται ο αριθμός των ανέργων αναζητούντων εργασία στο σύνολο της χώρας κατά Υψηκότητα και διάρκεια συνεχόμενης ανεργίας όπως καταγράφεται στους μήνες του πρώτου εξαμήνου του έτους 2023.

	Έλληνες Υπήκοοι				Υπήκοοι χωρών Ευρωπαϊκής Ένωσης				Υπήκοοι τρίτων χωρών			
	>=12 Μήνες	%	<12 Μήνες	%	>=12 Μήνες	%	<12 Μήνες	%	>=12 Μήνες	%	<12 Μήνες	%
ΙΑΝΟΥΑΡΙΟΣ	481.413	51,8%	447.902	48,2%	11.347	40,7%	16.540	59,3%	43.173	33,5%	85.710	66,5%
ΦΕΒΡΟΥΑΡΙΟΣ	479.663	52,3%	436.676	47,7%	11.301	41,3%	16.064	58,7%	43.173	34,2%	82.892	65,8%
ΜΑΡΤΙΟΣ	474.831	53,6%	410.790	46,4%	11.209	42,8%	14.960	57,2%	42.665	35,8%	76.515	64,2%
ΑΠΡΙΛΙΟΣ	462.378	57,4%	343.248	42,6%	10.680	50,5%	10.456	49,5%	40.199	41,6%	56.390	58,4%
ΜΑΪΟΣ	453.797	60,6%	295.146	39,4%	10.292	58,2%	7.392	41,8%	38.844	46,6%	44.433	53,4%
ΙΟΥΝΙΟΣ	442.769	57,8%	323.700	42,2%	9.973	59,1%	6.911	40,9%	36.601	46,3%	42.374	53,7%

ΠΙΝΑΚΑΣ 15: Αριθμός ανέργων κατά Υψηκότητα, μήνα και διάρκεια συνεχόμενης ανεργίας:
Πρώτο εξάμηνο έτους 2023

	Έλληνες Υπήκοοι		Υπήκοοι χωρών Ευρωπαϊκής Ένωσης		Υπήκοοι τρίτων χωρών		Έλληνες Υπήκοοι		Υπήκοοι χωρών Ευρωπαϊκής Ένωσης		Υπήκοοι τρίτων χωρών	
	>=12 Μήνες	%	>=12 Μήνες	%	>=12 Μήνες	%	<12 Μήνες	%	<12 Μήνες	%	<12 Μήνες	%
ΙΑΝΟΥΑΡΙΟΣ	481.413	89,8%	11.347	2,1%	43.173	8,1%	447.902	81,4%	16.540	3,0%	85.710	15,6%
ΦΕΒΡΟΥΑΡΙΟΣ	479.663	89,8%	11.301	2,1%	43.173	8,1%	436.676	81,5%	16.064	3,0%	82.892	15,5%
ΜΑΡΤΙΟΣ	474.831	89,8%	11.209	2,1%	42.665	8,1%	410.790	81,8%	14.960	3,0%	76.515	15,2%
ΑΠΡΙΛΙΟΣ	462.378	90,1%	10.680	2,1%	40.199	7,8%	343.248	83,7%	10.456	2,5%	56.390	13,8%
ΜΑΪΟΣ	453.797	90,2%	10.292	2,0%	38.844	7,7%	295.146	85,1%	7.392	2,1%	44.433	12,8%
ΙΟΥΝΙΟΣ	442.769	90,5%	9.973	2,0%	36.601	7,5%	323.700	86,8%	6.911	1,9%	42.374	11,4%

ΠΙΝΑΚΑΣ 15α: Αριθμός ανέργων κατά Υψηκότητα, μήνα και διάρκεια συνεχόμενης ανεργίας:
Πρώτο εξάμηνο έτους 2023

Αριθμός ανέργων κατά Υψηκότητα και διάρκεια ανεργίας: Έλληνες Υπήκοοι

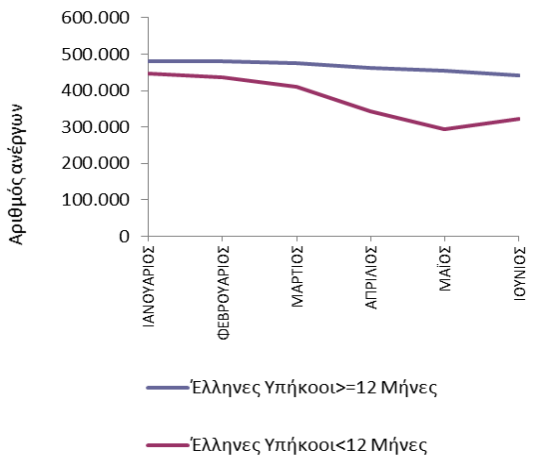

Αριθμός ανέργων κατά Υψηκότητα και διάρκεια ανεργίας: Υπήκοοι χωρών Ευρωπαϊκής Ένωσης

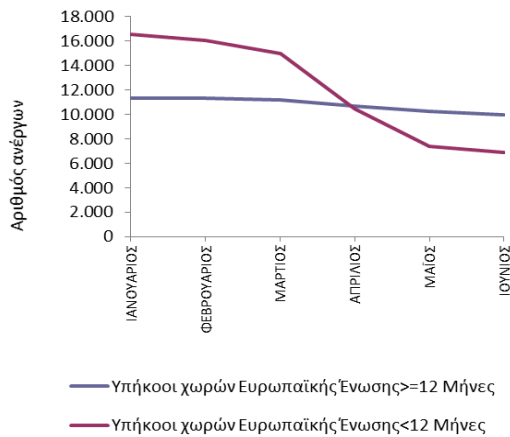

Αριθμός ανέργων κατά Υψηκότητα και διάρκεια ανεργίας: Υπήκοοι τρίτων χωρών

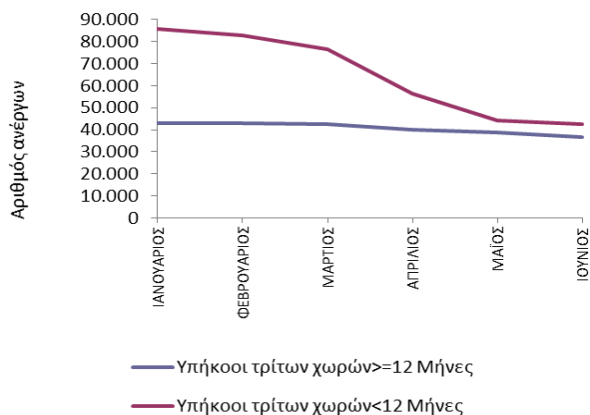

Αριθμός ανέργων κατά Υψηκότητα και διάρκεια ανεργίας: ≥12 Μήνες

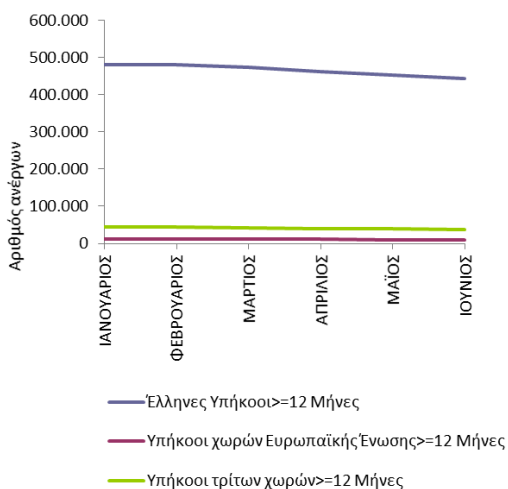

Αριθμός ανέργων κατά Υψηκότητα και διάρκεια ανεργίας: <12 Μήνες

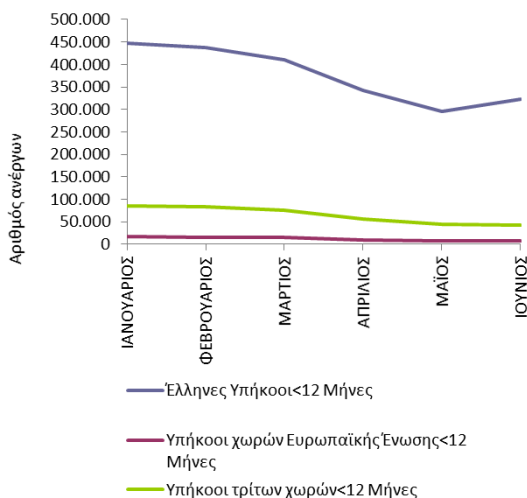

ΔΙΑΓΡΑΜΜΑΤΑ 33, 34, 35, 36, 37: Αριθμός ανέργων κατά Υψηκότητα, μήνα και διάρκεια συνεχόμενης ανεργίας: Πρώτο εξάμηνο έτους 2023

Από τους πίνακες 15 και 15α, καθώς και από τα διαγράμματα 33, 34, 35, 36, 37 προκύπτει:

Έλληνες Υπήκοοι

Οι άνεργοι με διάρκεια συνεχόμενης ανεργίας μεγαλύτερη ή ίση των 12 μηνών αποτελούν τον μεγαλύτερο αριθμό των ανέργων σε όλους τους μήνες του εξαμήνου σε σχέση με τους ανέργους με διάρκεια συνεχόμενης ανεργίας μικρότερη των 12 μηνών.

Το ποσοστό που αναλογεί στους ανέργους με διάρκεια συνεχόμενης ανεργίας μεγαλύτερη ή ίση των 12 μηνών κυμαίνεται από (51,8%) τον Ιανουάριο έως (60,6%) τον Μάιο ενώ το ποσοστό που αναλογεί στους ανέργους με διάρκεια συνεχόμενης ανεργίας μικρότερη των 12 μηνών κυμαίνεται από (39,4%) τον Μάιο έως (48,2%) τον Ιανουάριο.

Υπήκοοι χωρών Ευρωπαϊκής Ένωσης

Οι άνεργοι με διάρκεια συνεχόμενης ανεργίας μεγαλύτερη ή ίση των 12 μηνών αποτελούν τον μεγαλύτερο αριθμό των ανέργων κατά τους μήνες Απρίλιο, Μάιο και Ιούνιο σε σχέση με τους ανέργους με διάρκεια συνεχόμενης ανεργίας μικρότερη των 12 μηνών.

Το ποσοστό που αναλογεί στους ανέργους με διάρκεια συνεχόμενης ανεργίας μεγαλύτερη ή ίση των 12 μηνών κυμαίνεται από (40,7%) τον Ιανουάριο έως (59,1%) τον Ιούνιο ενώ το ποσοστό που αναλογεί στους ανέργους με διάρκεια συνεχόμενης ανεργίας μικρότερη των 12 μηνών κυμαίνεται από (40,9%) τον Ιούνιο έως (59,3%) τον Ιανουάριο.

Υπήκοοι τρίτων χωρών

Οι άνεργοι με διάρκεια συνεχόμενης ανεργίας μικρότερη των 12 μηνών αποτελούν τον μεγαλύτερο αριθμό των ανέργων σε όλους τους μήνες του εξαμήνου σε σχέση με τους ανέργους με διάρκεια συνεχόμενης ανεργίας μεγαλύτερη ή ίση των 12 μηνών.

Το ποσοστό που αναλογεί στους ανέργους με διάρκεια συνεχόμενης ανεργίας μικρότερη των 12 μηνών κυμαίνεται από (53,4%) τον Μάϊο έως (66,5%) τον Ιανουάριο ενώ το ποσοστό που αναλογεί στους ανέργους με διάρκεια συνεχόμενης ανεργίας μεγαλύτερη ή ίση των 12 μηνών κυμαίνεται από (33,5%) τον Ιανουάριο έως (46,6%) τον Μάϊο.

Μακροχρόνιοι άνεργοι (συνεχόμενη ανεργία \geq 12 μήνες)

Μεταξύ των «Ελλήνων Υπηκόων», των «Υπηκόων χωρών της Ευρωπαϊκής Ένωσης» και των «Υπηκόων Τρίτων χωρών» των ανέργων με διάρκεια συνεχόμενης ανεργίας μεγαλύτερη ή ίση των 12 μηνών οι «Έλληνες Υπήκοοι» αποτελούν τον μεγαλύτερο αριθμό ανέργων σε όλους τους μήνες του πρώτου εξαμήνου του 2023.

Το ποσοστό που αναλογεί στους ανέργους «Έλληνες Υπήκοοι» με διάρκεια συνεχόμενης ανεργίας μεγαλύτερη ή ίση των 12 μηνών κυμαίνεται από (89,8%) τον Ιανουάριο, Φεβρουάριο και Μάρτιο έως (90,5%) τον Ιούνιο, το ποσοστό που αναλογεί στους ανέργους των «Υπηκόων χωρών της Ευρωπαϊκής Ένωσης» κυμαίνεται από (2,0%) τον Μάϊο και τον Ιούνιο έως (2,1%) τον Ιανουάριο, Φεβρουάριο, Μάρτιο και Απρίλιο και το ποσοστό που αναλογεί στους ανέργους των «Υπηκόων Τρίτων χωρών» κυμαίνεται από (7,5%) τον Ιούνιο έως (8,1%) τον Ιανουάριο, Φεβρουάριο και Μάρτιο.

Μη μακροχρόνιοι άνεργοι (συνεχόμενη ανεργία $<$ 12 μήνες)

Μεταξύ των «Ελλήνων Υπηκόων», των «Υπηκόων χωρών της Ευρωπαϊκής Ένωσης» και των «Υπηκόων Τρίτων χωρών» των ανέργων με διάρκεια συνεχόμενης ανεργίας μικρότερη των 12 μηνών οι «Έλληνες Υπήκοοι» αποτελούν τον μεγαλύτερο αριθμό ανέργων σε όλους τους μήνες του πρώτου εξαμήνου του 2023.

Το ποσοστό που αναλογεί στους ανέργους «Έλληνες Υπήκοοι» με διάρκεια συνεχόμενης ανεργίας μικρότερη των 12 μηνών κυμαίνεται από (81,4%) τον Ιανουάριο έως (86,8%) τον Ιούνιο, το ποσοστό που αναλογεί στους ανέργους των «Υπηκόων χωρών της Ευρωπαϊκής Ένωσης» κυμαίνεται από (1,9%) τον Ιούνιο έως (3,0%) τον Ιανουάριο, Φεβρουάριο και Μάρτιο και το ποσοστό που αναλογεί στους ανέργους των «Υπηκόων Τρίτων χωρών» κυμαίνεται από (11,4%) τον Ιούνιο έως (15,6%) τον Ιανουάριο.

2.6. Επιδοτούμενοι άνεργοι

2.6.1. Επιδοτούμενοι άνεργοι κατά κατηγορία επιδότησης και μήνα

Στον πίνακα 16 παρουσιάζεται ο αριθμός των επιδοτούμενων ανέργων κατά κατηγορία επιδότησης σε όλους τους μήνες του πρώτου εξαμήνου του έτους 2023 στο σύνολο της χώρας.

	ΙΑΝΟΥΑΡΙΟΣ		ΦΕΒΡΟΥΑΡΙΟΣ		ΜΑΡΤΙΟΣ		ΑΠΡΙΛΙΟΣ		ΜΑΪΟΣ		ΙΟΥΝΙΟΣ	
	Επιδοτούμενοι άνεργοι		Επιδοτούμενοι άνεργοι		Επιδοτούμενοι άνεργοι		Επιδοτούμενοι άνεργοι		Επιδοτούμενοι άνεργοι		Επιδοτούμενοι άνεργοι	
Κοινοί	79.386	41,0%	112.970	47,2%	123.731	63,3%	37.655	67,9%	92.095	78,31%	91.561	84,5%
Οικοδόμοι	1.557	0,8%	2.453	1,0%	3.153	1,6%	1.102	2,0%	2.565	2,18%	2.383	2,2%
Εποχικοί τουρισμού	95.978	49,6%	104.621	43,7%	58.358	29,9%	14.749	26,6%	19.518	16,60%	11.454	10,6%
Εποχικοί λοιποί (αγροτικά)	16.089	8,3%	18.402	7,7%	9.337	4,8%	1.767	3,2%	3.059	2,60%	1.563	1,4%
Εκπαιδευτικοί	562	0,3%	666	0,3%	686	0,4%	138	0,2%	304	0,26%	1.265	1,2%
Λοιποί	60	0,0%	84	0,0%	100	0,1%	27	0,0%	56	0,05%	72	0,1%
Σύνολο	193.632	100,0%	239.196	100,0%	195.365	100,0%	55.438	100,0%	117.597	100,00%	108.298	100,0%

ΠΙΝΑΚΑΣ 16: Αριθμός επιδοτούμενων ανέργων κατά κατηγορία επιδότησης και μήνα:
Πρώτο εξάμηνο έτους 2023

Αριθμός ανέργων κατά κατηγορία επιδότησης [κοινοί-Οικοδόμοι-εποχικοί τουρισμού-εποχικοί λοιποί αγροτικά-εκπαιδευτικοί-λοιποί] και μήνα:

Α' Εξάμηνο 2023

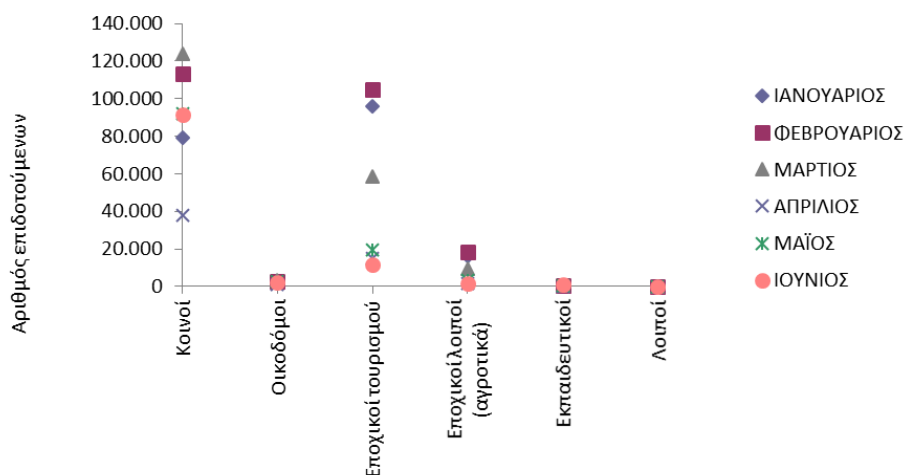

Αριθμός ανέργων κατά κατηγορία επιδότησης [κοινοί-Οικοδόμοι-εποχικοί τουρισμού-εποχικοί λοιποί αγροτικά-εκπαιδευτικοί-λοιποί] και μήνα:

Α' Εξάμηνο 2023

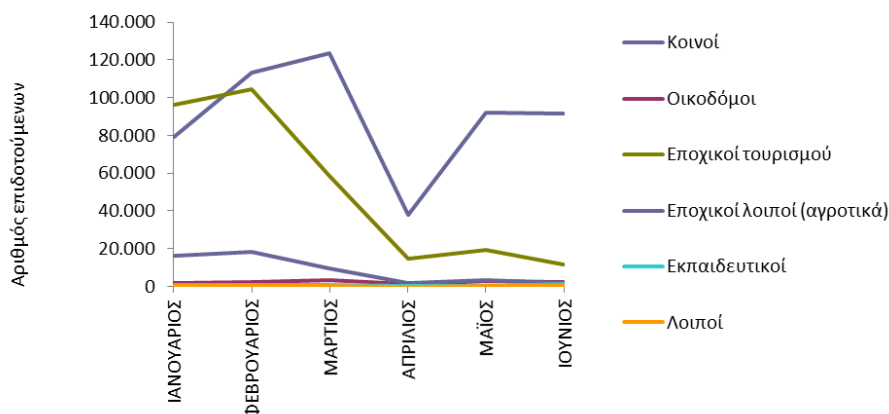

ΔΙΑΓΡΑΜΜΑΤΑ 38, 39: Αριθμός επιδοτούμενων ανέργων κατά κατηγορία επιδότησης και μήνα: Πρώτο εξάμηνο έτους 2023

Από τον πίνακα 16 καθώς και από τα διαγράμματα 38, 39 προκύπτει:

Στο σύνολο της χώρας ο αριθμός των επιδοτούμενων ανέργων για την χρονική περίοδο Ιανουαρίου 2023 έως και Ιουνίου 2023 κυμαίνεται από 55.438 τον Απρίλιο όπου καταγράφεται ο μικρότερος αριθμός επιδοτούμενων έως 239.196 τον Φεβρουάριο όπου καταγράφεται ο μεγαλύτερος αριθμός επιδοτούμενων.

Η κατηγορία που συγκεντρώνει το μεγαλύτερο αριθμό επιδοτούμενων ανέργων είναι η κατηγορία των «κοινών επιδοτούμενων» και των «εποχικών τουρισμού».

Συμπεράσματα Β' Κεφαλαίου

Το σύνολο των εγγεγραμμένων ανέργων αναζητούντων εργασία στο σύνολο της χώρας κατά το πρώτο εξάμηνο του έτους 2023 κυμάνθηκε από 862.328 άτομα τον μήνα Ιούνιο όπου καταγράφεται ο μικρότερος αριθμός έως 1.086.085 άτομα τον μήνα Ιανουάριο όπου καταγράφεται ο μεγαλύτερος αριθμός των ανέργων. Ο αριθμός των επιδοτούμενων ανέργων κυμαίνεται από 55.438 τον Απρίλιο όπου καταγράφεται ο μικρότερος αριθμός έως 239.196 τον Φεβρουάριο όπου καταγράφεται ο μεγαλύτερος αριθμός των επιδοτούμενων ανέργων και οι κατηγορίες επιδότησης που συγκεντρώνουν το μεγαλύτερο αριθμό είναι η κατηγορία των «κοινών επιδοτούμενων» και των «εποχικών τουρισμού». Στο σύνολο των εγγεγραμμένων και στο σύνολο της χώρας καταγράφεται ποσοστιαία μείωση για τη χρονική περίοδο Ιανουαρίου 2023-Ιουνίου 2023 (μεταβολή εξαμήνου) με ποσοστό μεταβολής (-20,6%). Για την ίδια χρονική περίοδο στο σύνολο των «ανδρών» καταγράφεται ποσοστιαία μείωση (-28,0%) ενώ στο σύνολο των «γυναικών» καταγράφεται ποσοστιαία μείωση με ποσοστό μεταβολής (-16,3%).

Στην κατά μήνα ποσοστιαία μεταβολή του εξαμήνου στο σύνολο της χώρας καθώς και στις γυναίκες καταγράφεται ποσοστιαία μείωση των εγγεγραμμένων σε όλους τους μήνες του εξαμήνου εκτός από την χρονική περίοδο Μαΐου-Ιουνίου που καταγράφεται ποσοστιαία αύξηση. Στο σύνολο των «ανδρών» καταγράφεται ποσοστιαία μείωση σε όλους τους μήνες του εξαμήνου. Ο μεγαλύτερος αριθμός των εγγεγραμμένων ανέργων είναι γυναίκες σε όλους τους μήνες του πρώτου εξαμήνου του έτους 2023 στο σύνολο της χώρας. Οι γυναίκες αποτελούν τον μεγαλύτερο αριθμό τόσο στην κατηγορία με διάρκεια συνεχόμενης ανεργίας μεγαλύτερη ή ίση των 12 μηνών όσο και στην κατηγορία συνεχόμενης ανεργίας μικρότερη των 12 μηνών.

Μεταξύ των ανδρών κατά διάρκεια ανεργίας οι άνδρες με συνεχόμενη ανεργία μικρότερη των 12 μηνών αποτελούν ποσοστό μεγαλύτερο σε σχέση με τους άνδρες με διάρκεια ανεργία μεγαλύτερη ή ίση των 12 μηνών τους περισσότερους μήνες του εξαμήνου.

Μεταξύ των γυναικών κατά διάρκεια ανεργίας οι γυναίκες με συνεχόμενη ανεργία μεγαλύτερη ή ίση των 12 μηνών αποτελούν ποσοστό μεγαλύτερο σε σχέση με τις γυναίκες με διάρκεια ανεργία μικρότερη των 12 μηνών σε όλους τους μήνες του εξαμήνου.

Ο μεγαλύτερος αριθμός των εγγεγραμμένων ανέργων είναι ηλικίας 30-44 ετών σε όλους τους μήνες του πρώτου εξαμήνου του έτους 2023 στο σύνολο της χώρας. Η ηλικιακή κατηγορία 30-44 ετών αποτελεί τον μεγαλύτερο αριθμό τόσο στην κατηγορία με διάρκεια συνεχόμενης ανεργίας μεγαλύτερη ή ίση των 12 μηνών όσο και στην κατηγορία με διάρκεια συνεχόμενης ανεργίας μικρότερη των 12 μηνών.

Στις ηλικιακές κατηγορίες 15-19 ετών, 20-24 ετών, 25-29 ετών οι άνεργοι με συνεχόμενη ανεργία μικρότερη των 12 μηνών αποτελούν ποσοστό μεγαλύτερο σε σχέση με τους ανέργους με διάρκεια ανεργία μεγαλύτερη ή ίση των 12 μηνών σε όλους τους μήνες του εξαμήνου.

Στις ηλικιακές κατηγορίες 45-54 ετών, 55-64 ετών και 65 και άνω ετών οι άνεργοι με συνεχόμενη ανεργία μεγαλύτερη ή ίση των 12 μηνών αποτελούν ποσοστό μεγαλύτερο σε σχέση με τους ανέργους με διάρκεια ανεργία μικρότερη των 12 μηνών σε όλους τους μήνες του εξαμήνου.

Στην ηλικιακή κατηγορία 30-44 ετών οι άνεργοι με συνεχόμενη ανεργία μεγαλύτερη ή ίση των 12 μηνών αποτελούν ποσοστό μεγαλύτερο σε σχέση με τους ανέργους με διάρκεια ανεργία μικρότερη των 12 μηνών κατά τους μήνες Απρίλιο, Μάιο και Ιούνιο του εξαμήνου.

Ο μεγαλύτερος αριθμός των εγγεγραμμένων ανέργων είναι εκπαιδευτικού επιπέδου Δευτεροβάθμιας εκπαίδευσης σε όλους τους μήνες του πρώτου εξαμήνου του έτους 2023. Το εκπαιδευτικό επίπεδο Χωρίς εκπαίδευση αποτελεί τον μεγαλύτερο αριθμό τόσο στην κατηγορία με διάρκεια συνεχόμενης ανεργίας μεγαλύτερη ή ίση των 12 μηνών όσο και στην κατηγορία με διάρκεια συνεχόμενης ανεργίας μικρότερη των 12 μηνών.

Στο εκπαιδευτικό επίπεδο Χωρίς εκπαίδευση οι άνεργοι με συνεχόμενη ανεργία μεγαλύτερη ή ίση των 12 μηνών αποτελούν ποσοστό μεγαλύτερο σε σχέση με τους ανέργους με διάρκεια ανεργία μικρότερη των 12 μηνών κατά τους μήνες Απρίλιο, Μάιο και Ιούνιο του εξαμήνου.

Στο εκπαιδευτικό επίπεδο Υποχρεωτικής εκπαίδευσης έως 3η Γυμνασίου οι άνεργοι με συνεχόμενη ανεργία μεγαλύτερη ή ίση των 12 μηνών αποτελούν ποσοστό μεγαλύτερο σε σχέση με τους ανέργους με διάρκεια ανεργία μικρότερη των 12 μηνών σε όλους τους μήνες του εξαμήνου.

Στο εκπαιδευτικό επίπεδο Δευτεροβάθμιας εκπαίδευσης οι άνεργοι με συνεχόμενη ανεργία μεγαλύτερη ή ίση των 12 μηνών αποτελούν ποσοστό μεγαλύτερο σε σχέση με τους ανέργους με διάρκεια ανεργία μικρότερη των 12 μηνών κατά τους μήνες Μάρτιο, Απρίλιο, Μάιο και Ιούνιο του εξαμήνου.

Στο εκπαιδευτικό επίπεδο Τριτοβάθμιας εκπαίδευσης οι άνεργοι με συνεχόμενη ανεργία μικρότερη των 12 μηνών αποτελούν ποσοστό μεγαλύτερο σε σχέση με τους ανέργους με διάρκεια ανεργία μεγαλύτερη ή ίση 12 μηνών κατά τους μήνες Ιανουάριο, Φεβρουάριο, Μάρτιο και Ιούνιο του εξαμήνου.

Ο μεγαλύτερος αριθμός των εγγεγραμμένων ανέργων είναι Έλληνες Υπήκοοι σε όλους τους μήνες του πρώτου εξαμήνου του έτους 2022 στο σύνολο της χώρας. Οι Έλληνες αποτελούν τον μεγαλύτερο αριθμό τόσο στην κατηγορία με διάρκεια συνεχόμενης ανεργίας μεγαλύτερη ή ίση

των 12 μηνών όσο και στην κατηγορία με διάρκεια συνεχόμενης ανεργίας μικρότερη των 12 μηνών.

Στους Έλληνες οι άνεργοι με συνεχόμενη ανεργία μεγαλύτερη ή ίση των 12 μηνών αποτελούν ποσοστό μεγαλύτερο σε σχέση με τους ανέργους με διάρκεια ανεργία μικρότερη των 12 μηνών σε όλους τους μήνες του εξαμήνου.

Στους Υψηλούς χωρών της Ευρωπαϊκής Ένωσης οι άνεργοι με συνεχόμενη ανεργία μεγαλύτερη ή ίση των 12 μηνών αποτελούν ποσοστό μεγαλύτερο σε σχέση με τους ανέργους με διάρκεια ανεργία μικρότερη των 12 μηνών κατά τους μήνες Απρίλιο, Μάιο και Ιούνιο του εξαμήνου.

Στους Υψηλούς τρίτων χωρών οι άνεργοι με συνεχόμενη ανεργία μικρότερη των 12 μηνών αποτελούν ποσοστό μεγαλύτερο σε σχέση με τους ανέργους με διάρκεια ανεργία μεγαλύτερη ή ίση των 12 μηνών σε όλους τους μήνες του εξαμήνου.

Γενικά Συμπεράσματα

Το Α' εξάμηνο 2023, ο αριθμός των εγγεγραμμένων (αναζητούντων και μη αναζητούντων εργασία) ανήλθε σε 974.944 άτομα κατά μέσο όρο του εξαμήνου, καταγράφοντας μείωση κατά -51.908 άτομα και με ποσοστιαία μεταβολή -5,1% σε σύγκριση με τα αντίστοιχο εξάμηνο του έτους 2022 όπου ο αριθμός των εγγεγραμμένων κατά μέσο όρο ανήλθε σε 1.026.852.

Η μεγαλύτερη μείωση καταγράφεται τον Μάιο η οποία ανέρχεται σε -72.263 άτομα με ποσοστιαία μεταβολή -7,8% ενώ η μικρότερη καταγράφεται τον Ιανουάριο η οποία ανέρχεται σε -21.463 άτομα και ποσοστιαία μεταβολή -1,9%.

Σε σχέση με την κατανομή του συνόλου των εγγεγραμμένων ανά Περιφέρεια, ο μεγαλύτερος αριθμός καταγράφεται και στα δύο έτη 2022 και 2023 στην Περιφέρεια της Αττικής και στην Περιφέρεια της Κεντρικής Μακεδονίας. Ειδικότερα, το ποσοστό που αναλογεί στην Περιφέρεια της Αττικής, κατά μέσο όρο του πρώτου εξαμήνου του 2023 ανέρχεται σε 32,7% ενώ το πρώτο εξάμηνο ανήλθε σε 32,9%, και στην Περιφέρεια της Κεντρικής Μακεδονίας το ποσοστό ανήλθε και για τα δύο έτη 19,3%.

Το σύνολο των εγγεγραμμένων με διάρκεια ανεργίας μεγαλύτερη ή ίση των 12 μηνών ανέρχεται σε 521.927 άτομα κατά μέσο όρο του εξαμήνου και είναι μικρότερος κατά -35.131 άτομα σε σχέση με τον μέσο όρο του πρώτου εξαμήνου του έτους 2022, που ανέρχονταν σε 557.057 άτομα, καταγράφοντας ποσοστιαία μείωση -6,3%.

Στο σύνολο της χώρας κατά το πρώτο εξάμηνο του έτους 2023 καταγράφεται ποσοστιαία μείωση των εγγεγραμμένων την χρονική περίοδο Ιανουαρίου 2023-Ιουνίου 2023 με ποσοστό μεταβολής -20,6%. Στο σύνολο των «ανδρών» για την ίδια χρονική περίοδο καταγράφεται ποσοστιαία μείωση με ποσοστό μεταβολής -28,0% ενώ για στο σύνολο των «γυναικών» καταγράφεται ποσοστιαία μείωση με ποσοστό μεταβολής -16,3%.

Ο αριθμός των επιδοτούμενων ανέργων κατά μέσο όρο του εξαμήνου ανήλθε σε 151.588 άτομα, μειωμένος κατά -7.314 άτομα με ποσοστιαία μεταβολή -4,6% σε σύγκριση με τον μέσο όρο του αντίστοιχου εξαμήνου του έτους 2022. Η μεγαλύτερη μείωση των επιδοτούμενων ανέργων καταγράφεται τον Απρίλιο κατά -92.627 άτομα και με ποσοστιαία μεταβολή -62,6%.

Κατά το Α' εξάμηνο του έτους 2023 στις γυναίκες καταγράφεται ο μεγαλύτερος αριθμός ανέργων σε σχέση με τους άνδρες, με ποσοστιαία κατανομή που κυμαίνεται από 63,6% ενώ για τους άνδρες ανέρχεται σε 36,4% τον Ιανουάριο, έως 67,1% τον Ιούνιο για τις γυναίκες και για τους άνδρες σε 32,9%.

Οι γυναίκες κυμαίνονται από 559.053 άτομα τον Μάιο όπου καταγράφεται ο μικρότερος αριθμός του εξαμήνου έως 691.033 τον Ιανουάριο όπου καταγράφεται ο μεγαλύτερος αριθμός ενώ οι άνδρες κυμαίνονται από 284.047 τον Ιούνιο όπου καταγράφεται ο μικρότερος αριθμός των ανέργων έως 395.052 τον Ιανουάριο όπου καταγράφεται ο μεγαλύτερος αριθμός.

Μεταξύ των ανδρών και των γυναικών με διάρκεια ανεργίας μεγαλύτερη ή ίση των 12 μηνών οι γυναίκες αποτελούν το μεγαλύτερο ποσοστό σε όλους τους μήνες του εξαμήνου, το οποίο κυμαίνεται από 68,8% τον Ιανουάριο έως 69,6% τον Ιούνιο.

Μεταξύ των ανδρών και των γυναικών με διάρκεια ανεργίας μικρότερη των 12 μηνών οι γυναίκες αποτελούν το μεγαλύτερο ποσοστό σε όλους τους μήνες του εξαμήνου, το οποίο κυμαίνεται από 58,6% τον Ιανουάριο έως 63,7% τον Ιούνιο.

Οι εγγεγραμμένοι άνεργοι της ηλικιακής κατηγορίας 30-44 ετών συγκεντρώνουν τον μεγαλύτερο αριθμό σε σχέση με τις υπόλοιπες ηλικιακές κατηγορίες, και ο αριθμός τους κυμαίνεται από 278.072 άτομα τον Μάιο έως 364.577 τον Ιανουάριο. Στη συνέχεια ακολουθούν οι ηλικιακές κατηγορίες 45-54 ετών με 203.564 άτομα τον Ιούνιο έως 262.572 τον Ιανουάριο και η ηλικιακή κατηγορία 55-64 ετών με 183.439 άτομα τον Ιούνιο έως 214.381 τον Ιανουάριο.

Μικρότερος αριθμός καταγράφεται στην ηλικιακή κατηγορία 65 ετών και άνω, στην ηλικιακή κατηγορία 20-24 ετών, και στην ηλικιακή κατηγορία 15-19 ετών η οποία συγκεντρώνει το μικρότερο αριθμό ανέργων.

Μεταξύ των ηλικιακών κατηγοριών με διάρκεια ανεργίας μεγαλύτερη ή ίση των 12 μηνών οι άνεργοι της ηλικιακής κατηγορίας 30-44 ετών αποτελούν το μεγαλύτερο ποσοστό σε όλους του μήνες του εξαμήνου το οποίο κυμαίνεται από 31,2% τον Ιούνιο έως 32,1% τον Ιανουάριο.

Μεταξύ των ηλικιακών κατηγοριών με διάρκεια ανεργίας μικρότερη των 12 μηνών οι άνεργοι της ηλικιακής κατηγορίας 30-44 ετών αποτελούν το μεγαλύτερο ποσοστό σε όλους του μήνες του εξαμήνου το οποίο κυμαίνεται από 34,5% τον Μάιο έως 36,5% τον Ιούνιο.

Οι εγγεγραμμένοι άνεργοι του εκπαιδευτικού επιπέδου Δευτεροβάθμιας εκπαίδευσης⁶ συγκεντρώνουν τον μεγαλύτερο αριθμό μεταξύ των εκπαιδευτικών επιπέδων, ο οποίος κυμαίνεται από 392.972 άτομα τον Ιούνιο έως 519.573 τον Ιανουάριο. Στη συνέχεια ακολουθούν τα εκπαιδευτικά επίπεδα Υποχρεωτικής εκπαίδευσης έως 3^η Γυμνασίου, η Τριτοβάθμια εκπαίδευση και τέλος το εκπαιδευτικό επίπεδο Χωρίς εκπαίδευση που συγκεντρώνει τον μικρότερο αριθμό ανέργων.

⁶Στην Δευτεροβάθμια εκπαίδευση συμπεριλαμβάνεται και η Μεταδευτεροβάθμια εκπαίδευση.

Μεταξύ των εκπαιδευτικών επιπέδων με διάρκεια ανεργίας μεγαλύτερη ή ίση των 12 μηνών οι άνεργοι του εκπαιδευτικού επιπέδου Δευτεροβάθμιας εκπαίδευσης αποτελούν το μεγαλύτερο ποσοστό σε όλους του μήνες του εξαμήνου ο οποίος κυμαίνεται από 46,8% τον Μάιο και τον Ιούνιο έως 47,0% τον Ιανουάριο και τον Μάρτιο.

Μεταξύ των εκπαιδευτικών επιπέδων με διάρκεια ανεργίας μικρότερη των 12 μηνών οι άνεργοι του εκπαιδευτικού επιπέδου Δευτεροβάθμιας εκπαίδευσης αποτελούν το μεγαλύτερο ποσοστό σε όλους του μήνες του εξαμήνου ο οποίος κυμαίνεται από 44,0% τον Ιούνιο έως 48,7% τον Ιανουάριο.

Οι Έλληνες υπήκοοι συγκεντρώνουν τον μεγαλύτερο αριθμό ανέργων ο οποίος κυμαίνεται από 748.943 τον Μάιο έως 929.315 τον Ιανουάριο, οι Υπήκοοι τρίτων χωρών από 78.975 τον Ιούνιο έως 128.883 τον Ιανουάριο και οι υπήκοοι χωρών της Ευρωπαϊκής ένωσης από 16.884 τον Ιούνιο έως 27.887 τον Ιανουάριο.

Μεταξύ των κατηγοριών κατά υπηκοότητα με διάρκεια ανεργίας μεγαλύτερη ή ίση των 12 μηνών οι Έλληνες υπήκοοι αποτελούν το μεγαλύτερο ποσοστό σε όλους του μήνες του εξαμήνου το οποίο κυμαίνεται από 89,8% τον Ιανουάριο, τον Φεβρουάριο και τον Μάρτιο έως 90,5% τον Ιούνιο.

Μεταξύ των κατηγοριών κατά υπηκοότητα με διάρκεια ανεργίας μικρότερη των 12 μηνών οι Έλληνες υπήκοοι αποτελούν το μεγαλύτερο ποσοστό σε όλους του μήνες του εξαμήνου το οποίο κυμαίνεται από 81,4% τον Ιανουάριο έως 86,8% τον Ιούνιο.

Υπόμνημα

Κοινοί: Περιλαμβάνονται οι άνεργοι που προέρχονται απ' όλους τους κλάδους οικονομικής δραστηριότητας, πλην αυτών που εντάσσονται στις λοιπές κατηγορίες, και των οποίων η σχέση εργασίας ήταν αορίστου χρόνου. Ακόμα περιλαμβάνει τους άνεργους που απασχολήθηκαν στους αναφερόμενους τομείς με σύμβαση ορισμένου χρόνου και δεν εντάσσονται σε μία από τις λοιπές κατηγορίες.

Οικοδόμοι: Όσοι απασχολούνται στον κατασκευαστικό κλάδο και ασφαλίζονται στον κλάδο εργατοτεχνιτών - οικοδόμων του ΙΚΑ - ΕΤΑΜ.

Εποχικοί Τουρισμού: Περιλαμβάνονται στην κατηγορία αυτή οι εποχικοί από ξενοδοχειακές, τουριστικές, επισιτιστικές επιχειρήσεις συνεχούς ή εποχικής λειτουργίας. Οι συγκεκριμένοι άνεργοι μπορούν να απασχολούνται σε μία ή περισσότερες συνεχείς σεζόν.

Εποχικοί λοιποί (Αγροτικά): Περιλαμβάνονται στην κατηγορία αυτή οι εποχικοί μιας ή περισσότερων σεζόν που απολύθηκαν από επιχειρήσεις μεταποίησης/διαλογής αγροτικών προϊόντων.

Εκπαιδευτικοί: Περιλαμβάνονται στην κατηγορία αυτή οι ωρομίσθιοι και οι αναπληρωτές εκπαιδευτικοί.

Λοιποί: Περιλαμβάνονται στην κατηγορία αυτή οι απολυθέντες λόγω επίσκεψης, λόγω απόλυσης από μεταφερόμενες ή συγχωνευόμενες επιχειρήσεις, λόγω διακοπής λειτουργίας επιχείρησης.