

ΟΑΕΔ

ΟΡΓΑΝΙΣΜΟΣ ΑΠΑΣΧΟΛΗΣΗΣ
ΕΡΓΑΤΙΚΟΥ ΔΥΝΑΜΙΚΟΥ

ΕΚΘΕΣΗ Β' ΕΞΑΜΗΝΟΥ 2017

ΟΙ ΕΞΕΛΙΞΕΙΣ ΣΤΟ ΣΥΝΟΛΟ ΚΑΙ ΤΑ ΧΑΡΑΚΤΗΡΙΣΤΙΚΑ ΤΩΝ
ΕΓΓΕΓΡΑΜΜΕΝΩΝ ΑΝΕΡΓΩΝ

ΑΘΗΝΑ
ΟΚΤΩΒΡΙΟΣ 2018

ΟΡΓΑΝΙΣΜΟΣ ΑΠΑΣΧΟΛΗΣΗΣ
ΕΡΓΑΤΙΚΟΥ ΔΥΝΑΜΙΚΟΥ



ΕΚΘΕΣΗ Β' ΕΞΑΜΗΝΟΥ 2017

ΟΙ ΕΞΕΛΙΞΕΙΣ ΣΤΟ ΣΥΝΟΛΟ ΚΑΙ ΤΑ ΧΑΡΑΚΤΗΡΙΣΤΙΚΑ ΤΩΝ
ΕΓΓΕΓΡΑΜΜΕΝΩΝ ΑΝΕΡΓΩΝ

ΠΕΡΙΕΧΟΜΕΝΑ

Πρόλογος

Κεφάλαιο Πρώτο:οι κυμάνσεις της εγγεγραμμένης ανεργίας στο σύνολο της χώρας και τις Διοικητικές Περιφέρειες το Β' εξάμηνο του έτους 2017

1.1. Γενικά.....	7
1.2. Αριθμός ανέργων κατά Περιφέρεια στο δεύτερο εξάμηνο των ετών 2016 και 2017.....	7
1.3. Κατανομή αριθμού ανέργων κατά Περιφέρεια δευτέρου εξαμήνου των ετών 2016 και 2017.....	10
1.4. Μεταβολές αριθμού ανέργων δευτέρου εξαμήνου των ετών 2016 και 2017.....	13
1.5. Μεταβολές αριθμού ανέργων >=12 μηνών δευτέρου εξαμήνου των ετών 2016 και 2017.....	15
1.6. Ποσοστό ανέργων ως προς το σύνολο των εγγεγραμμένων στο μητρώο του ΟΑΕΔ.....	18
1.7. Ποσοστό μακροχρόνια ανέργων ως προς το σύνολο των ανέργων.....	22
1.8. Αριθμός ανέργων κατά διάρκεια ανεργίας στο δεύτερο εξάμηνο του έτους 2017.....	25
1.9. Ποσοστιαία μεταβολή εγγεγραμμένων ανέργων κατά διάρκεια ανεργίας, μήνα και Περιφέρεια για το δεύτερο εξάμηνο του έτους 2017.....	28
1.10. Αριθμός επιδοτούμενων ανέργων στο δεύτερο εξάμηνο του έτους 2017.....	31
Συμπεράσματα Κεφαλαίου.....	37

Κεφάλαιο Δεύτερο:ανάλυση της εγγεγραμμένης ανεργίας στο σύνολο της χώρας και τις Διοικητικές Περιφέρειες το Β' εξάμηνο του έτους 2017

2.1. ΓΕΝΙΚΑ.....	41
2.2. ΑΝΑΛΥΣΗ ΚΑΤΑ ΦΥΛΟ.....	42
2.2.1. Κατανομή των εγγεγραμμένων ανέργων κατά Φύλο.....	42
2.2.2. Εγγεγραμμένοι άνεργοι κατά Φύλο, μήνα και διάρκεια ανεργίας.....	44
2.2.3. Ποσοστιαία μεταβολή (μεταβολή εξαμήνου) εγγεγραμμένων ανέργων κατά Φύλο και Περιφέρεια.....	48
2.2.4. Ποσοστιαία μεταβολή εγγεγραμμένων ανέργων κατά Φύλο, μήνα και Περιφέρεια (μεταβολή κατά μήνα).....	50
2.3. ΑΝΑΛΥΣΗ ΚΑΤΑ ΗΛΙΚΙΑ.....	56
2.3.1. Κατανομή των εγγεγραμμένων ανέργων κατά Ηλικία, μήνα και Περιφέρεια.....	56
2.3.2. Εγγεγραμμένοι άνεργοι κατά Ηλικία, μήνα και διάρκεια ανεργίας.....	60
2.4. ΑΝΑΛΥΣΗ ΚΑΤΑ ΕΚΠΑΙΔΕΥΤΙΚΟ ΕΠΙΠΕΔΟ.....	69
2.4.1. Κατανομή των εγγεγραμμένων ανέργων κατά Εκπαιδευτικό επίπεδο, μήνα και Περιφέρεια.....	69
2.4.2. Εγγεγραμμένοι άνεργοι κατά Εκπαιδευτικό επίπεδο, μήνα και διάρκεια ανεργίας.....	72
2.5. ΑΝΑΛΥΣΗ ΚΑΤΑ ΥΠΗΚΟΟΤΗΤΑ.....	78
2.5.1. Κατανομή των εγγεγραμμένων ανέργων κατά Υπηκοότητα, μήνα και Περιφέρεια.....	78
2.5.2. Εγγεγραμμένοι άνεργοι κατά Υπηκοότητα, μήνα και διάρκεια ανεργίας.....	81
2.6. ΕΠΙΔΟΤΟΥΜΕΝΟΙ ΑΝΕΡΓΟΙ.....	85
2.6.1. Επιδοτούμενοι άνεργοι κατά κατηγορία επιδότησης και μήνα.....	85
Συμπεράσματα κεφαλαίου.....	88

Γενικά Συμπεράσματα της Έκθεσης.....93

ΥΠΟΜΝΗΜΑ.....96

Πρόλογος

Η παρούσα εξαμηνιαία έκθεση αφορά στα στοιχεία της εγγεγραμμένης ανεργίας που διαθέτει ο Οργανισμός μέσω του Ολοκληρωμένου Πληροφοριακού Συστήματος κατά το δεύτερο εξάμηνο του έτους 2017, στο σύνολο της χώρας και στις 13 Διοικητικές Περιφέρειες.

Στην έκθεση παρουσιάζονται τα βασικά χαρακτηριστικά των εγγεγραμμένων στο μητρώο του ΟΑΕΔ για το 2^ο εξάμηνο του έτους 2017, αποτυπώνοντας με απλό και ευδιάκριτο τρόπο τα χαρακτηριστικά αυτά παραθέτοντας συγχρόνως συγκριτικά στοιχεία με το αντίστοιχο εξάμηνο του προηγούμενου έτους.

Ειδικότερα:

Στο πρώτο κεφάλαιο, παρουσιάζονται και αναλύονται τα στοιχεία των εγγεγραμμένων ανέργων¹ για το δεύτερο εξάμηνο του έτους 2017, η κατανομή τους στις 13 Περιφέρειες και στο σύνολο της χώρας και γίνεται σύγκριση με το αντίστοιχο εξάμηνο του προηγούμενου έτους 2016. Αναλύονται και απεικονίζονται διαγραμματικά τα στοιχεία των εγγεγραμμένων ανέργων, των εγγεγραμμένων λοιπών [μη αναζητούντων εργασία²] και των μακροχρόνια ανέργων και τα ποσοστά που αντιστοιχούν ως προς το σύνολο των εγγεγραμμένων στο μητρώο του ΟΑΕΔ. Αναλύεται η μηνιαία εξέλιξή τους για το δεύτερο εξάμηνο του 2017, κατά διάρκεια ανεργίας και κατά Περιφέρεια. Επιπρόσθετα, παρουσιάζονται και αναλύονται τα στοιχεία των επιδοτούμενων ανέργων, το ποσοστό που αντιστοιχεί στο σύνολο των ανέργων, καθώς και η μεταβολή των επιδοτούμενων των τουριστικών επαγγελματιών κατά τη διάρκεια του δευτέρου εξαμήνου του έτους 2017.

Στο δεύτερο κεφάλαιο, παρουσιάζονται τα στοιχεία των εγγεγραμμένων ανέργων στο δεύτερο εξάμηνο του έτους 2017 και αναλύονται οι αριθμητικές και ποσοστιαίες μεταβολές που καταγράφονται για κάθε μήνα του δευτέρου

¹ Αριθμός ανέργων αναζητούντων εργασία

² Εγγεγραμμένοι στο μητρώο του ΟΑΕΔ οι οποίοι έχουν δηλώσει ότι δεν αναζητούν εργασία

εξαμήνου του έτους 2017 στις 13 Περιφέρειες της χώρας, τόσο στο σύνολο των ανέργων, όσο και για τους άνδρες και τις γυναίκες.

Αναλύεται και απεικονίζεται διαγραμματικά η κατανομή των ανέργων κατά Φύλο, Ηλικιακή ομάδα, Εκπαιδευτικό επίπεδο και Υψηκότητα σε κάθε Περιφέρεια και στο σύνολο της χώρας. Εξετάζεται η διάρθρωση του αριθμού των ανέργων κατά διάρκεια ανεργίας σε όλους τους μήνες του δευτέρου εξαμήνου του έτους 2017, κατά Φύλο, Ηλικιακή ομάδα, Εκπαιδευτικό επίπεδο και Υψηκότητα.

Τέλος, εξετάζεται η σύνθεση των επιδοτούμενων ανέργων και η κατά κατηγορία επιδότησης διαμόρφωση και διαχρονική εξέλιξή τους για κάθε μήνα του δευτέρου εξαμήνου του έτους 2017 στο σύνολο της χώρας.

Τέλος, στα γενικά συμπεράσματα της εξαμηνιαίας έκθεσης παρουσιάζονται με τρόπο συνεκτικό τα επιμέρους συμπεράσματα των προηγούμενων κεφαλαίων, για την εξαγωγή μιας πλήρους εικόνας των βασικών όψεων της αγοράς εργασίας βασισμένης στα στοιχεία των εγγεγραμμένων ανέργων.

Η εκπόνηση και η σύνταξη της έκθεσης έγινε:

Επεξεργασία στατιστικών πινάκων της Έκθεσης: Σταμέλος Στυλιανός

Πρώτο κεφάλαιο: Ανάλυση- Περδίκης Αντώνης

Δεύτερο κεφάλαιο: Ανάλυση- Σταμέλος Στυλιανός

Γενικά Συμπεράσματα της Έκθεσης: Σκοπελίτου Θεοδότη

Κεφάλαιο πρώτο

Οι κυμάνσεις της εγγεγραμμένης ανεργίας στο σύνολο της χώρας και τις Διοικητικές Περιφέρειες το Β' εξάμηνο του έτους 2017

1.1. Γενικά

Στο παρόν κεφάλαιο παρουσιάζονται και αναλύονται τα μηνιαία στοιχεία των εγγεγραμμένων στο μητρώο του ΟΑΕΔ, στο σύνολο της χώρας και σε επίπεδο Περιφέρειας, για το δεύτερο εξάμηνο του έτους 2017 και γίνεται σύγκριση με το αντίστοιχο εξάμηνο του έτους 2016.

Ειδικότερα, παρουσιάζεται:

- *Η μηνιαία διακύμανση, σε απόλυτους αριθμούς και σε ποσοστά, του συνόλου των ανέργων*
- *Η κατά διάρκεια ανεργίας μηνιαία εξέλιξη και μεταβολή κατά μήνα των εγγεγραμμένων ανέργων (μακροχρόνια άνεργοι και άνεργοι με διάρκεια ανεργίας κάτω των 12 μηνών)*
- *Η κατανομή των εγγεγραμμένων ανέργων στο μητρώο του ΟΑΕΔ και των εγγεγραμμένων λοιπών μη αναζητούντων εργασίας κατά Περιφέρεια*
- *Το σύνολο των επιδοτούμενων ανέργων ανά μήνα και η σύγκρισή τους με το σύνολο των εγγεγραμμένων ανέργων*
- *και τέλος η μηνιαία διακύμανση των επιδοτούμενων των τουριστικών επαγγελματιών και η συσχέτισή τους με το σύνολο των επιδοτούμενων*

1.2. Αριθμός ανέργων ανά μήνα και Περιφέρεια στο δεύτερο εξάμηνο των ετών 2016 και 2017

Στον πίνακα που 1, που ακολουθεί, παρουσιάζεται ο αριθμός των ανέργων ανά μήνα κατά το δεύτερο εξάμηνο των ετών 2016 και 2017 σε όλες τις Περιφέρειες, καθώς και στο σύνολο της χώρας.

Αριθμός ανέργων έτους 2016

	ΙΟΥΛΙΟΣ	ΑΥΓΟΥΣΤΟΣ	ΣΕΠΤΕΜΒΡΙΟΣ	ΟΚΤΩΒΡΙΟΣ	ΝΟΕΜΒΡΙΟΣ	ΔΕΚΕΜΒΡΙΟΣ
ΑΝΑΤΟΛΙΚΗ ΜΑΚΕΔΟΝΙΑ ΘΡΑΚΗ	50.139	51.748	50.199	50.242	50.850	51.708
ΚΕΝΤΡΙΚΗ ΜΑΚΕΔΟΝΙΑ	160.121	184.111	179.428	182.190	187.361	186.351
ΔΥΤΙΚΗ ΜΑΚΕΔΟΝΙΑ	29.970	30.539	29.674	29.506	29.550	29.586
ΗΠΕΙΡΟΣ	27.591	28.649	28.114	28.027	28.301	28.149
ΘΕΣΣΑΛΙΑ	63.716	65.984	64.585	65.652	66.947	67.319
ΙΟΝΙΑ ΝΗΣΙΑ	7.861	8.304	8.620	9.886	11.712	13.514
ΔΥΤΙΚΗ ΕΛΛΑΔΑ	67.589	69.684	68.996	70.109	71.828	71.267
ΣΤΕΡΕΑ ΕΛΛΑΔΑ	39.674	40.568	40.428	41.107	42.033	41.699
ΑΤΤΙΚΗ	310.059	322.597	310.968	310.574	317.941	311.919
ΠΕΛΟΠΟΝΝΗΣΟΣ	35.038	35.513	34.627	35.456	36.547	36.382
ΒΟΡΕΙΟ ΑΙΓΑΙΟ	12.543	13.023	12.560	13.680	14.562	14.376
ΝΟΤΙΟ ΑΙΓΑΙΟ	9.445	11.118	11.009	13.653	17.092	18.856
ΚΡΗΤΗ	32.254	34.724	32.773	34.249	38.320	39.342
ΣΥΝΟΛΟ	846.000	896.562	871.981	884.331	913.044	910.468

Αριθμός ανέργων έτους 2017

	ΙΟΥΛΙΟΣ	ΑΥΓΟΥΣΤΟΣ	ΣΕΠΤΕΜΒΡΙΟΣ	ΟΚΤΩΒΡΙΟΣ	ΝΟΕΜΒΡΙΟΣ	ΔΕΚΕΜΒΡΙΟΣ
ΑΝΑΤΟΛΙΚΗ ΜΑΚΕΔΟΝΙΑ ΘΡΑΚΗ	46.959	46.351	44.435	45.049	46.916	48.957
ΚΕΝΤΡΙΚΗ ΜΑΚΕΔΟΝΙΑ	170.692	170.916	168.077	174.653	182.784	184.808
ΔΥΤΙΚΗ ΜΑΚΕΔΟΝΙΑ	27.327	27.250	26.239	26.318	27.044	27.787
ΗΠΕΙΡΟΣ	25.777	25.885	25.219	25.484	25.699	25.832
ΘΕΣΣΑΛΙΑ	59.605	59.120	57.079	58.927	61.594	62.693
ΙΟΝΙΑ ΝΗΣΙΑ	7.103	6.910	6.960	9.321	10.750	12.488
ΔΥΤΙΚΗ ΕΛΛΑΔΑ	63.451	63.448	62.393	64.485	67.299	67.724
ΣΤΕΡΕΑ ΕΛΛΑΔΑ	39.033	38.456	37.491	38.679	40.352	40.810
ΑΤΤΙΚΗ	306.613	306.114	292.534	295.779	305.554	307.191
ΠΕΛΟΠΟΝΝΗΣΟΣ	32.954	32.101	31.262	32.315	34.133	34.580
ΒΟΡΕΙΟ ΑΙΓΑΙΟ	11.962	11.946	11.564	12.815	13.831	13.992
ΝΟΤΙΟ ΑΙΓΑΙΟ	10.450	10.231	9.846	12.389	16.475	18.648
ΚΡΗΤΗ	28.539	28.762	26.865	28.303	32.347	34.371
ΣΥΝΟΛΟ	830.465	827.490	799.964	824.517	864.778	879.881

ΠΙΝΑΚΑΣ 1: Αριθμός ανέργων ανά μήνα και Περιφέρεια :

Δεύτερο εξάμηνο ετών 2016 και 2017

Αριθμός ανέργων Β' εξαμήνου έτους 2016 και έτους 2017

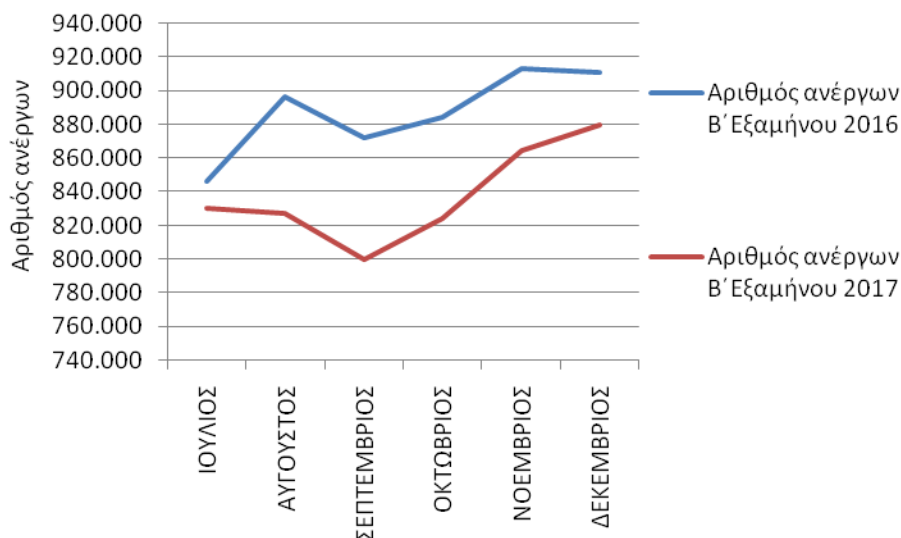
ΔΙΑΓΡΑΜΜΑ 1: Αριθμός ανέργων κατά μήνα: Δεύτερο εξάμηνο
ετών 2016 και 2017

Από τον πίνακα 1 και το διάγραμμα 1 προκύπτει:

Από τον πίνακα 1 και το διάγραμμα 1, προκύπτει πως ο αριθμός των ανέργων για όλους τους μήνες του δευτέρου εξαμήνου του έτους **2017** είναι **μικρότερος**, από τον αριθμό των ανέργων των αντίστοιχων μηνών του έτους 2016.

Κατά το δεύτερο εξάμηνο του έτους 2017 μεταξύ όλων των μηνών καταγράφεται **μείωση** της ανεργίας στο διάστημα Ιουλίου - Δεκεμβρίου που κυμαίνεται σε ποσοστό της τάξεως του από **-1,84% min**, μέχρι **-8,26% max**, σε σύγκριση με το αντίστοιχο χρονικό διάστημα του 2016.

1.3. Κατανομή αριθμού ανέργων κατά Περιφέρεια δευτέρου εξαμήνου των ετών 2016 και 2017

Στον πίνακα 2 παρουσιάζεται ο αριθμός των ανέργων και η ποσοστιαία κατανομή τους ανά Περιφέρεια, με το μέσο όρο³ των μηνών του δευτέρου εξαμήνου του έτους 2016 και 2017.

	Αριθμός ανέργων Μ. όρος εξαμήνου 2016	Κατανομή ανέργων κατά Περιφέρεια έτους 2016	Αριθμός ανέργων Μ. όρος εξαμήνου 2017	Κατανομή ανέργων Περιφέρεια έτους 2017
ΑΝΑΤΟΛΙΚΗ ΜΑΚΕΔΟΝΙΑ ΚΑΙ ΘΡΑΚΗ	50.814	5,73%	46.445	5,54%
ΚΕΝΤΡΙΚΗ ΜΑΚΕΔΟΝΙΑ	179.927	20,28%	175.322	20,93%
ΔΥΤΙΚΗ ΜΑΚΕΔΟΝΙΑ	29.804	3,36%	26.994	3,22%
ΗΠΕΙΡΟΣ	28.139	3,17%	25.649	3,06%
ΘΕΣΣΑΛΙΑ	65.701	7,41%	59.836	7,14%
ΙΟΝΙΑ ΝΗΣΙΑ	9.983	1,13%	8.922	1,06%
ΔΥΤΙΚΗ ΕΛΛΑΔΑ	69.912	7,88%	64.800	7,73%
ΣΤΕΡΕΑ ΕΛΛΑΔΑ	40.918	4,61%	39.137	4,67%
ΑΤΤΙΚΗ	314.010	35,40%	302.298	36,08%
ΠΕΛΟΠΟΝΝΗΣΟΣ	35.594	4,01%	32.891	3,93%
ΒΟΡΕΙΟ ΑΙΓΑΙΟ	13.457	1,52%	12.685	1,51%
ΝΟΤΙΟ ΑΙΓΑΙΟ	13.529	1,53%	13.007	1,55%
ΚΡΗΤΗ	35.277	3,98%	29.865	3,56%
ΜΕΣΟΣ ΟΡΟΣ	887.064	100,00%	837.849	100,00%

ΠΙΝΑΚΑΣ 2: Κατανομή αριθμού ανέργων κατά Περιφέρεια:
Μέσος Όρος Δευτέρου εξαμήνου ετών 2016 και 2017

³ Το πλήθος των δεκαδικών ψηφίων που προκύπτει από την εύρεση του μέσου όρου του εξαμήνου δεν εμφανίζεται στους σχετικούς πίνακες.

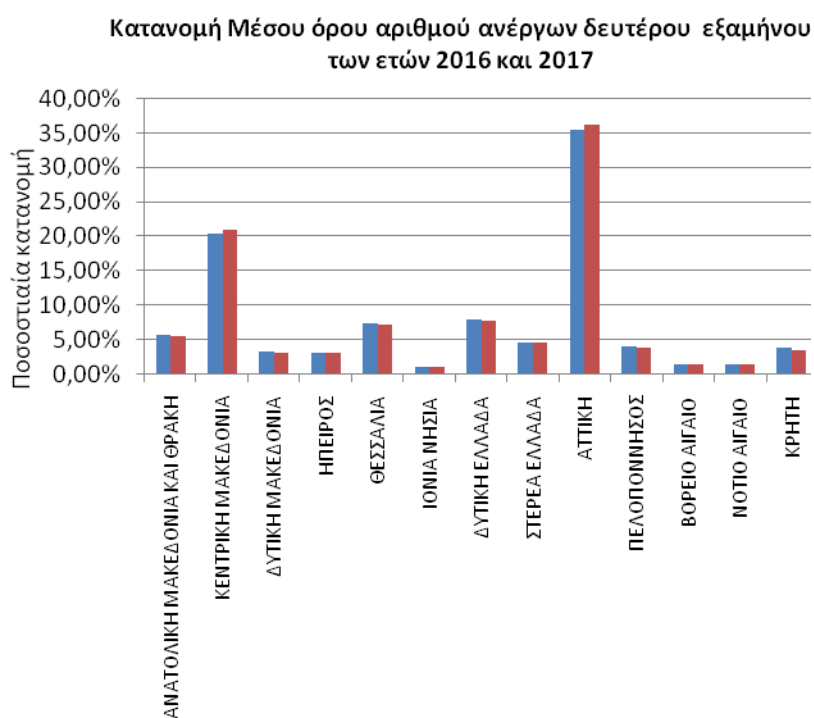

ΔΙΑΓΡΑΜΜΑ 2: Κατανομή αριθμού ανέργων κατά Περιφέρεια: Μέσος Όρος Δευτέρου εξαμήνου ετών 2016 και 2017

Κατανομή Μέσου Όρου Β' εξαμήνου 2016 αριθμού ανέργων κατά Περιφέρεια

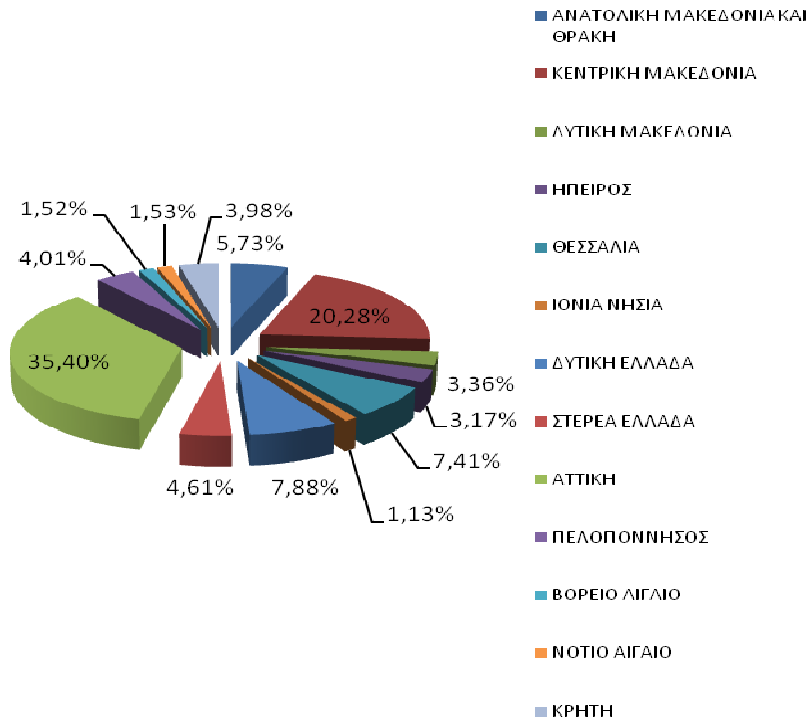

Κατανομή Μέσου Όρου Β' εξαμήνου 2017 αριθμού ανέργων κατά Περιφέρεια

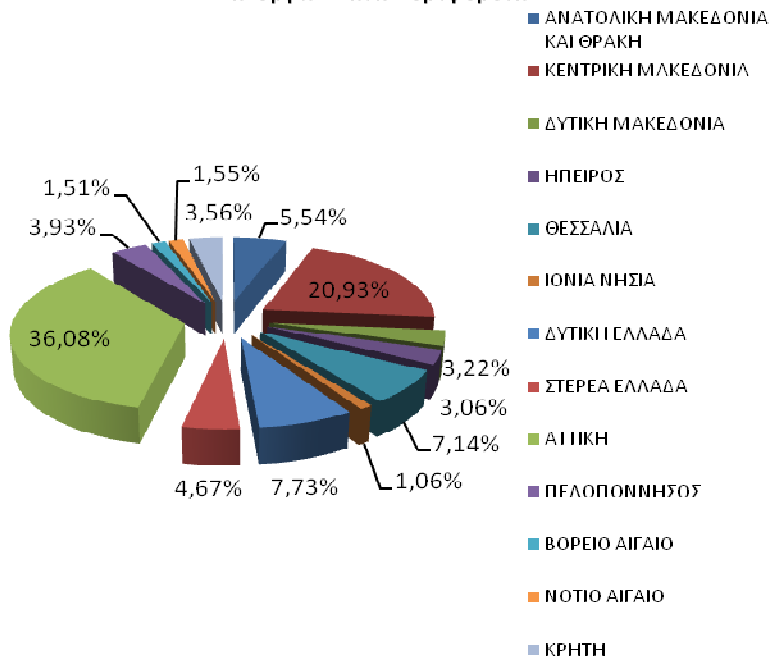

ΔΙΑΓΡΑΜΜΑΤΑ 2α, 2β: Κατανομή αριθμού ανέργων κατά Περιφέρεια:
Μέσος Όρος Δευτέρου εξαμήνου ετών 2016 και 2017

Συμπερασματικά διαπιστώνουμε ότι,

από τον πίνακα 2 και τα αντίστοιχα διαγράμματα 2,2α και 2β προκύπτει: ότι, κατά μέσο όρο⁴ για το δεύτερο εξάμηνο του 2017, στο σύνολο της χώρας, ο αριθμός των ανέργων είναι **μικρότερος** και ανέρχεται σε **837.849** άτομα, σε σχέση με τον μέσο όρο του δεύτερου εξαμήνου του έτους 2016, που ανερχόταν σε **887.064** άτομα.

Σε σχέση με την κατανομή των ανέργων ανά Περιφέρεια, εξακολουθεί ο μεγαλύτερος αριθμός να καταγράφεται και στα δύο έτη 2016-2017 (όπως και στα προηγούμενα) στην Περιφέρεια της **Αττικής** με μια **οριακή αύξηση** της τάξεως του **0,68%** και στην Περιφέρεια της **Κεντρικής Μακεδονίας** με **ελαφρά αύξηση** της τάξεως του **0,65%**. Ειδικότερα, το ποσοστό που αναλογεί στην Περιφέρεια της Αττικής, κατά μέσο όρο του δεύτερου εξαμήνου του έτους 2017, ανέρχεται σε 36,08% έναντι 35,40% που ήταν κατά το δεύτερο εξάμηνο του 2016 και στην Περιφέρεια της Κεντρικής Μακεδονίας ανέρχεται σε 20,93%, έναντι ποσοστού 20,28% αντίστοιχα .

1.4. Μεταβολές αριθμού ανέργων δευτέρου εξαμήνου των ετών 2016 και 2017

Στους πιο κάτω πίνακες, παρουσιάζεται ο συνολικός αριθμός των ανέργων, σε όλους τους μήνες του δευτέρου εξαμήνου των ετών 2016 και 2017, η κατά μήνα απόλυτη και ποσοστιαία μεταβολή του (πίνακας 3), καθώς και η απόλυτη και ποσοστιαία μεταβολή του μέσου όρου του αριθμού των ανέργων κατά Περιφέρεια και στο σύνολο της χώρας (πίνακας 4).

ΕΤΟΣ/ΜΗΝΑΣ							ΜΕΣΟΣ ΟΡΟΣ
	ΙΟΥΛΙΟΣ	ΑΥΓΟΥΣΤΟΣ	ΣΕΠΤΕΜΒΡΙΟΣ	ΟΚΤΩΒΡΙΟΣ	ΝΟΕΜΒΡΙΟΣ	ΔΕΚΕΜΒΡΙΟΣ	
2016	846.000	896.562	871.981	884.331	913.044	910.468	887.064
2017	830.465	827.490	799.964	824.517	864.778	879.881	837.849
	-15.535	-69.072	-72.017	-59.814	-48.266	-30.587	-49.215
	-1,84%	-7,70%	-8,26%	-6,76%	-5,29%	-3,36%	-5,55%

ΠΙΝΑΚΑΣ 3: Μεταβολές αριθμού ανέργων κατά μήνα:
Δεύτερο εξάμηνο ετών 2016 και 2017

⁴ Η μικρές αποκλίσεις των τιμών οφείλονται στην διαίρεση για την εύρεση του μέσου όρου του εξαμήνου

	ΜΕΣΟΣ ΟΡΟΣ Β' εξαμήνου 2016	ΜΕΣΟΣ ΟΡΟΣ Β' εξαμήνου 2017	ΑΠΟΛΥΤΗ ΜΕΤΑΒΟΛΗ	ΠΟΣΟΣΤΙΑΙΑ ΜΕΤΑΒΟΛΗ
ΑΝΑΤΟΛΙΚΗ ΜΑΚΕΔΟΝΙΑ ΚΑΙ ΘΡΑΚΗ	50.814	46.445	-4.370	-8,60%
ΚΕΝΤΡΙΚΗ ΜΑΚΕΔΟΝΙΑ	179.927	175.322	-4.605	-2,56%
ΔΥΤΙΚΗ ΜΑΚΕΔΟΝΙΑ	29.804	26.994	-2.810	-9,43%
ΗΠΕΙΡΟΣ	28.139	25.649	-2.489	-8,85%
ΘΕΣΣΑΛΙΑ	65.701	59.836	-5.864	-8,93%
ΙΟΝΙΑ ΝΗΣΙΑ	9.983	8.922	-1.061	-10,63%
ΔΥΤΙΚΗ ΕΛΛΑΔΑ	69.912	64.800	-5.112	-7,31%
ΣΤΕΡΕΑ ΕΛΛΑΔΑ	40.918	39.137	-1.781	-4,35%
ΑΤΤΙΚΗ	314.010	302.298	-11.712	-3,73%
ΠΕΛΟΠΟΝΝΗΣΟΣ	35.594	32.891	-2.703	-7,59%
ΒΟΡΕΙΟ ΑΙΓΑΙΟ	13.457	12.685	-772	-5,74%
ΝΟΤΙΟ ΑΙΓΑΙΟ	13.529	13.007	-522	-3,86%
ΚΡΗΤΗ	35.277	29.865	-5.413	-15,34%
ΜΕΣΟΣ ΟΡΟΣ	887.064	837.849	-49.215	-5,55%

ΠΙΝΑΚΑΣ 4: Μεταβολές μέσου όρου αριθμού ανέργων κατά μήνα και Περιφέρεια: Δεύτερο εξάμηνο ετών 2016 και 2017

Με βάση τα ως άνω στοιχεία και διαγράμματα διαπιστώνουμε τα εξής:

- Ο αριθμός των ανέργων στο σύνολο της χώρας είναι **μικρότερος** σε όλους τους μήνες του δευτέρου εξαμήνου του έτους **2017** σε σχέση με τους αντίστοιχους μήνες του έτους 2016
- Κατά μέσο όρο, στο σύνολο της χώρας, ο αριθμός των ανέργων **μειώθηκε** από 887.064 άτομα που ήταν κατά το δεύτερο εξάμηνο του έτους 2016, σε **837.849** άτομα στο δεύτερο εξάμηνο του έτους **2017**, καταγράφοντας ποσοστιαία μεταβολή **-5,55%**, δηλ. **μείωση** σε σχέση με το αντίστοιχο εξάμηνο το 2015-2016 που υπήρξε αύξηση με καταγεγραμμένο ποσοστό στο 7,36%.

Σχετικά με την ποσοστιαία μεταβολή του αριθμού των ανέργων για κάθε Περιφέρεια, στον πίνακα 4 παρουσιάζεται ο μέσος όρος του αριθμού των ανέργων, όπως καταγράφεται στο δεύτερο εξάμηνο του 2016 σε όλες τις Περιφέρειες της χώρας, καθώς και ο μέσος όρος του αριθμού των ανέργων για το δεύτερο εξάμηνο του 2017.

Ποσοστιαία μείωση ανά Περιφέρεια για το δεύτερο εξάμηνο του 2017 καταγράφεται με το μεγαλύτερο ποσοστό (αύξησης) να εμφανίζεται στην

Περιφέρεια Κρήτης (-15,34%), και να ακολουθούν κατά σειρά οι Περιφέρειες Ιονίων Νήσων με (-10,63%), η Περιφέρεια Δυτικής Μακεδονίας με (-9,43%), η Περιφέρεια Θεσσαλίας με (-8,93%), η Περιφέρεια Ηπείρου με (-8,85%), η Περιφέρεια Ανατολικής Μακεδονίας και Θράκης με (-8,60%), η Περιφέρεια Πελοποννήσου με (-7,59%) η Περιφέρεια Δυτικής Ελλάδας (-7,31%), η Περιφέρεια Βορείου Αιγαίου με (-5,74%), η Περιφέρεια Στερεάς Ελλάδας με (-4,35%) η Περιφέρεια Νοτίου Αιγαίου με (-3,86%) η Περιφέρεια Αττικής με (-3,73%) και να ακολουθεί η Περιφέρεια Κεντρικής Μακεδονίας με (-2,56%).

1.5. Μεταβολές αριθμού ανέργων ≥ 12 μηνών δευτέρου εξαμήνου των ετών 2016 και 2017

Στους πιο κάτω πίνακες, παρουσιάζεται ο συνολικός αριθμός των ανέργων με διάρκεια ανεργίας μεγαλύτερη ή ίση των 12 μηνών όπως καταγράφεται σε κάθε Περιφέρεια κατά το δεύτερο εξάμηνο του έτους 2016 και 2017, η κατά μήνα απόλυτη και ποσοστιαία μεταβολή του καθώς και η απόλυτη και ποσοστιαία μεταβολή του μέσου όρου του αριθμού των ανέργων κατά Περιφέρεια και στο σύνολο της χώρας.

Αριθμός ανέργων >=12 μήνες έτους 2016

	ΙΟΥΛΙΟΣ	ΑΥΓΟΥΣΤΟΣ	ΣΕΠΤΕΜΒΡΙΟΣ	ΟΚΤΩΒΡΙΟΣ	ΝΟΕΜΒΡΙΟΣ	ΔΕΚΕΜΒΡΙΟΣ
ΑΝΑΤΟΛΙΚΗ ΜΑΚΕΔΟΝΙΑ ΚΑΙ ΘΡΑΚΗ	25.320	26.685	26.637	26.749	26.909	27.265
ΚΕΝΤΡΙΚΗ ΜΑΚΕΔΟΝΙΑ	87.328	102.539	102.725	102.325	103.023	103.370
ΔΥΤΙΚΗ ΜΑΚΕΔΟΝΙΑ	15.637	16.070	16.074	16.205	16.291	16.508
ΗΠΕΙΡΟΣ	14.905	15.520	15.504	15.421	15.493	15.654
ΘΕΣΣΑΛΙΑ	34.619	36.624	36.923	36.898	37.189	37.558
ΙΟΝΙΑ ΝΗΣΙΑ	3.284	3.667	3.773	3.834	3.889	3.993
ΔΥΤΙΚΗ ΕΛΛΑΔΑ	38.869	40.405	40.857	40.833	41.167	41.370
ΣΤΕΡΕΑ ΕΛΛΑΔΑ	21.612	22.346	22.465	22.654	22.840	22.951
ΑΤΤΙΚΗ	158.175	167.232	168.799	169.483	172.398	172.937
ΠΕΛΟΠΟΝΝΗΣΟΣ	17.214	18.121	18.203	18.228	18.480	18.668
ΒΟΡΕΙΟ ΑΙΓΑΙΟ	5.666	6.063	5.929	5.997	6.085	6.133
ΝΟΤΙΟ ΑΙΓΑΙΟ	3.502	4.939	4.921	5.007	5.181	5.285
ΚΡΗΤΗ	14.453	16.268	16.362	16.493	16.842	17.105
ΣΥΝΟΛΟ	440.584	476.479	479.172	480.127	485.787	488.797

Αριθμός ανέργων >=12 μήνες έτους 2017

	ΙΟΥΛΙΟΣ	ΑΥΓΟΥΣΤΟΣ	ΣΕΠΤΕΜΒΡΙΟΣ	ΟΚΤΩΒΡΙΟΣ	ΝΟΕΜΒΡΙΟΣ	ΔΕΚΕΜΒΡΙΟΣ
ΑΝΑΤΟΛΙΚΗ ΜΑΚΕΔΟΝΙΑ ΚΑΙ ΘΡΑΚΗ	26.920	27.115	26.891	26.959	27.041	27.127
ΚΕΝΤΡΙΚΗ ΜΑΚΕΔΟΝΙΑ	102.003	103.453	103.419	104.454	104.530	104.465
ΔΥΤΙΚΗ ΜΑΚΕΔΟΝΙΑ	16.485	16.582	16.490	16.516	16.619	16.703
ΗΠΕΙΡΟΣ	15.550	15.764	15.783	15.873	15.661	15.609
ΘΕΣΣΑΛΙΑ	36.896	37.123	36.937	37.249	37.368	37.416
ΙΟΝΙΑ ΝΗΣΙΑ	3.628	3.695	3.737	3.858	3.933	3.989
ΔΥΤΙΚΗ ΕΛΛΑΔΑ	41.072	41.464	41.369	41.545	41.645	41.630
ΣΤΕΡΕΑ ΕΛΛΑΔΑ	22.628	22.861	22.869	23.002	23.116	23.030
ΑΤΤΙΚΗ	174.584	177.087	176.719	177.645	178.647	178.008
ΠΕΛΟΠΟΝΝΗΣΟΣ	18.620	18.830	18.829	19.161	19.250	19.143
ΒΟΡΕΙΟ ΑΙΓΑΙΟ	6.127	6.230	6.242	6.353	6.347	6.253
ΝΟΤΙΟ ΑΙΓΑΙΟ	4.730	4.811	4.850	5.053	5.238	5.256
ΚΡΗΤΗ	15.694	15.794	15.614	15.645	15.800	15.697
ΣΥΝΟΛΟ	484.937	490.809	489.749	493.313	495.195	494.326

ΠΙΝΑΚΑΣ 5: Αριθμός ανέργων >=12 μήνες κατά μήνα και Περιφέρεια :
Δεύτερο εξάμηνο ετών 2016 και 2017

ΕΤΟΣ/ΜΗΝΑΣ							ΜΕΣΟΣ ΟΡΟΣ
	ΙΟΥΛΙΟΣ	ΑΥΓΟΥΣΤΟΣ	ΣΕΠΤΕΜΒΡΙΟΣ	ΟΚΤΩΒΡΙΟΣ	ΝΟΕΜΒΡΙΟΣ	ΔΕΚΕΜΒΡΙΟΣ	
2016	440.584	476.479	479.172	480.127	485.787	488.797	475.158
2017	484.937	490.809	489.749	493.313	495.195	494.326	491.388
	44.353	14.330	10.577	13.186	9.408	5.529	16.231
ΜΕΤΑΒΟΛΗ %	10,07%	3,01%	2,21%	2,75%	1,94%	1,13%	3,42%

ΠΙΝΑΚΑΣ 6: Μεταβολές αριθμού ανέργων ≥ 12 μήνες κατά μήνα:
Δεύτερο εξάμηνο ετών 2016 και 2017

	ΜΕΣΟΣ ΟΡΟΣ Β' εξαμήνου 2016	ΜΕΣΟΣ ΟΡΟΣ Β' εξαμήνου 2017	ΑΠΟΛΥΤΗ ΜΕΤΑΒΟΛΗ	ΠΟΣΟΣΤΙΑΙΑ ΜΕΤΑΒΟΛΗ	Κατανομή μακροχρόνια ανέργων κατά Περιφέρεια έτους 2016	Κατανομή μακροχρόνια ανέργων κατά Περιφέρεια έτους 2017
ΑΝΑΤΟΛΙΚΗ ΜΑΚΕΔΟΝΙΑ ΚΑΙ ΘΡΑΚΗ	26.594	27.009	415	1,56%	5,60%	5,50%
ΚΕΝΤΡΙΚΗ ΜΑΚΕΔΟΝΙΑ	100.218	103.721	3.502	3,49%	21,09%	21,11%
ΔΥΤΙΚΗ ΜΑΚΕΔΟΝΙΑ	16.131	16.566	435	2,70%	3,39%	3,37%
ΗΠΕΙΡΟΣ	15.416	15.707	291	1,88%	3,24%	3,20%
ΘΕΣΣΑΛΙΑ	36.635	37.165	530	1,45%	7,71%	7,56%
ΙΟΝΙΑ ΝΗΣΙΑ	3.740	3.807	67	1,78%	0,79%	0,77%
ΔΥΤΙΚΗ ΕΛΛΑΔΑ	40.584	41.454	871	2,15%	8,54%	8,44%
ΣΤΕΡΕΑ ΕΛΛΑΔΑ	22.478	22.918	440	1,96%	4,73%	4,66%
ΑΤΤΙΚΗ	168.171	177.115	8.944	5,32%	35,39%	36,04%
ΠΕΛΟΠΟΝΝΗΣΟΣ	18.152	18.972	820	4,52%	3,82%	3,86%
ΒΟΡΕΙΟ ΑΙΓΑΙΟ	5.979	6.259	280	4,68%	1,26%	1,27%
ΝΟΤΙΟ ΑΙΓΑΙΟ	4.806	4.990	184	3,83%	1,01%	1,02%
ΚΡΗΤΗ	16.254	15.707	-547	-3,36%	3,42%	3,20%
ΜΕΣΟΣ ΟΡΟΣ	475.158	491.388	16.231	3,42%	100,00%	100,00%

ΠΙΝΑΚΑΣ 7: Μεταβολές και κατανομή μέσου όρου αριθμού ανέργων ≥ 12 μήνες κατά μήνα και Περιφέρεια:
Δεύτερο εξάμηνο ετών 2016 και 2017

- Από τους πίνακες 6 και 7 προκύπτει το συμπέρασμα ότι, κατά μέσο όρο για το **δεύτερο εξάμηνο του 2017**, στο σύνολο της χώρας, ο αριθμός των ανέργων με διάρκεια ανεργίας μεγαλύτερη ή ίση των 12 μηνών είναι μεγαλύτερος και ανέρχεται σε **491.388** άτομα, σε σχέση με τον μέσο όρο του δευτέρου εξαμήνου του έτους 2016, που ανέρχονταν σε **475.158** άτομα, καταγράφοντας ποσοστιαία αύξηση, με μεταβολή **3,42%** σε σχέση με το αντίστοιχο Β' Εξάμηνο του 2016 .

- Σχετικά με την ποσοστιαία μεταβολή του αριθμού των ανέργων με διάρκεια ανεργίας μεγαλύτερη ή ίση των 12 μηνών κατά μήνα, καταγράφεται αύξηση και στους έξι (6) μήνες με τη μεγαλύτερη να εμφανίζεται ποσοστιαία στον **Ιούλιο** του **2017** με ποσοστό **(10,07%)** ενώ μικρότερη ποσοστιαία αύξηση καταγράφεται στον μήνα **Δεκέμβριο** του 2017 **(1,13%)**.(αντιστροφή των δεδομένων του 2016)
- Επίσης όλες οι Περιφέρειες εμφανίζουν **αύξηση στο μέσο όρο του αριθμού των ανέργων με διάρκεια ανεργίας μεγαλύτερη ή ίση των 12 μηνών** για το δεύτερο εξάμηνο του 2017 με την μεγαλύτερη ποσοστιαία αύξηση να καταγράφεται στην Περιφέρεια **Αττικής** με (5,32%) ενώ η Περιφέρεια που εμφανίζει ποσοστιαία μείωση είναι η Περιφέρεια **Κρήτης** με (-3,36%).

1.6. Ποσοστό ανέργων ως προς το σύνολο των εγγεγραμμένων στο μητρώο του ΟΑΕΔ

Στον πιο κάτω πίνακα 5 καταγράφεται για όλους τους μήνες του δευτέρου εξαμήνου του έτους 2017 ο αριθμός των εγγεγραμμένων στο μητρώο του ΟΑΕΔ με κριτήριο την αναζήτηση εργασίας (αριθμός ανέργων αναζητούντων εργασία και λοιπών μη αναζητούντων εργασία). Επιπρόσθετα καταγράφεται και παρουσιάζεται διαγραμματικά για κάθε μήνα το ποσοστό των ανέργων ως προς το σύνολο των εγγεγραμμένων στο μητρώο του ΟΑΕΔ.

	ΙΟΥΛΙΟΣ			ΑΥΓΟΥΣΤΟΣ		
	ΕΓΓΕΓΡΑΜΜΕΝΟΙ ΣΤΟΝ ΟΑΕΔ					
	ΑΝΕΡΓΟΙ ΑΝΑΖΗΤΟΥΝΤΕΣ ΕΡΓΑΣΙΑ	ΛΟΙΠΟΙ ΜΗ ΑΝΑΖΗΤΟΥΝΤΕΣ ΕΡΓΑΣΙΑ	ΠΟΣΟΣΤΟ ΑΝΕΡΓΩΝ ΑΝΑΖΗΤΟΥΝΤΩΝ ΕΡΓΑΣΙΑ ΣΤΟ ΣΥΝΟΛΟ ΤΩΝ ΕΓΓΕΓΡΑΜΜΕΝΩΝ	ΑΝΕΡΓΟΙ ΑΝΑΖΗΤΟΥΝΤΕΣ ΕΡΓΑΣΙΑ	ΛΟΙΠΟΙ ΜΗ ΑΝΑΖΗΤΟΥΝΤΕΣ ΕΡΓΑΣΙΑ	ΠΟΣΟΣΤΟ ΑΝΕΡΓΩΝ ΑΝΑΖΗΤΟΥΝΤΩΝ ΕΡΓΑΣΙΑ ΣΤΟ ΣΥΝΟΛΟ ΤΩΝ ΕΓΓΕΓΡΑΜΜΕΝΩΝ
ΑΝΑΤΟΛΙΚΗ ΜΑΚΕΔΟΝΙΑ ΚΑΙ ΘΡΑΚΗ	46.959	3.944	92,25%	46.351	3.617	92,76%
ΚΕΝΤΡΙΚΗ ΜΑΚΕΔΟΝΙΑ	170.692	10.952	93,97%	170.916	11.082	93,91%
ΔΥΤΙΚΗ ΜΑΚΕΔΟΝΙΑ	27.327	1.126	96,04%	27.250	895	96,82%
ΗΠΕΙΡΟΣ	25.777	2.883	89,94%	25.885	2.531	91,09%
ΘΕΣΣΑΛΙΑ	59.605	2.966	95,26%	59.120	2.903	95,32%
ΙΟΝΙΑ ΝΗΣΙΑ	7.103	2.105	77,14%	6.910	2.014	77,43%
ΔΥΤΙΚΗ ΕΛΛΑΔΑ	63.451	6.263	91,02%	63.448	5.999	91,36%
ΣΤΕΡΕΑ ΕΛΛΑΔΑ	39.033	2.350	94,32%	38.456	2.349	94,24%
ΑΤΤΙΚΗ	306.613	49.227	86,17%	306.114	48.327	86,37%
ΠΕΛΟΠΟΝΝΗΣΟΣ	32.954	5.111	86,57%	32.101	4.599	87,47%
ΒΟΡΕΙΟ ΑΙΓΑΙΟ	11.962	823	93,56%	11.946	796	93,75%
ΝΟΤΙΟ ΑΙΓΑΙΟ	10.450	2.853	78,55%	10.231	2.581	79,85%
ΚΡΗΤΗ	28.539	7.236	79,77%	28.762	6.625	81,28%
ΣΥΝΟΛΟ	830.465	97.839	89,46%	827.490	94.318	89,77%
	ΣΕΠΤΕΜΒΡΙΟΣ			ΟΚΤΩΒΡΙΟΣ		
	ΕΓΓΕΓΡΑΜΜΕΝΟΙ ΣΤΟΝ ΟΑΕΔ					
	ΑΝΕΡΓΟΙ ΑΝΑΖΗΤΟΥΝΤΕΣ ΕΡΓΑΣΙΑ	ΛΟΙΠΟΙ ΜΗ ΑΝΑΖΗΤΟΥΝΤΕΣ ΕΡΓΑΣΙΑ	ΠΟΣΟΣΤΟ ΑΝΕΡΓΩΝ ΑΝΑΖΗΤΟΥΝΤΩΝ ΕΡΓΑΣΙΑ ΣΤΟ ΣΥΝΟΛΟ ΤΩΝ ΕΓΓΕΓΡΑΜΜΕΝΩΝ	ΑΝΕΡΓΟΙ ΑΝΑΖΗΤΟΥΝΤΕΣ ΕΡΓΑΣΙΑ	ΛΟΙΠΟΙ ΜΗ ΑΝΑΖΗΤΟΥΝΤΕΣ ΕΡΓΑΣΙΑ	ΠΟΣΟΣΤΟ ΑΝΕΡΓΩΝ ΑΝΑΖΗΤΟΥΝΤΩΝ ΕΡΓΑΣΙΑ ΣΤΟ ΣΥΝΟΛΟ ΤΩΝ ΕΓΓΕΓΡΑΜΜΕΝΩΝ
ΑΝΑΤΟΛΙΚΗ ΜΑΚΕΔΟΝΙΑ ΚΑΙ ΘΡΑΚΗ	44.435	3.158	93,36%	45.049	3.913	92,01%
ΚΕΝΤΡΙΚΗ ΜΑΚΕΔΟΝΙΑ	168.077	11.742	93,47%	174.653	14.313	92,43%
ΔΥΤΙΚΗ ΜΑΚΕΔΟΝΙΑ	26.239	648	97,59%	26.318	701	97,41%
ΗΠΕΙΡΟΣ	25.219	2.056	92,46%	25.484	3.075	89,23%
ΘΕΣΣΑΛΙΑ	57.079	2.316	96,10%	58.927	2.584	95,80%
ΙΟΝΙΑ ΝΗΣΙΑ	6.960	2.083	76,97%	9.321	10.596	46,80%
ΔΥΤΙΚΗ ΕΛΛΑΔΑ	62.393	5.138	92,39%	64.485	5.654	91,94%
ΣΤΕΡΕΑ ΕΛΛΑΔΑ	37.491	1.993	94,95%	38.679	2.712	93,45%
ΑΤΤΙΚΗ	292.534	43.479	87,06%	295.779	45.928	86,56%
ΠΕΛΟΠΟΝΝΗΣΟΣ	31.262	4.137	88,31%	32.315	5.474	85,51%
ΒΟΡΕΙΟ ΑΙΓΑΙΟ	11.564	609	95,00%	12.815	1.101	92,09%
ΝΟΤΙΟ ΑΙΓΑΙΟ	9.846	2.915	77,16%	12.389	12.636	49,51%
ΚΡΗΤΗ	26.865	5.784	82,28%	28.303	14.703	65,81%
ΣΥΝΟΛΟ	799.964	86.058	90,29%	824.517	123.390	86,98%
	ΝΟΕΜΒΡΙΟΣ			ΔΕΚΕΜΒΡΙΟΣ		
	ΕΓΓΕΓΡΑΜΜΕΝΟΙ ΣΤΟΝ ΟΑΕΔ					
	ΑΝΕΡΓΟΙ ΑΝΑΖΗΤΟΥΝΤΕΣ ΕΡΓΑΣΙΑ	ΛΟΙΠΟΙ ΜΗ ΑΝΑΖΗΤΟΥΝΤΕΣ ΕΡΓΑΣΙΑ	ΠΟΣΟΣΤΟ ΑΝΕΡΓΩΝ ΑΝΑΖΗΤΟΥΝΤΩΝ ΕΡΓΑΣΙΑ ΣΤΟ ΣΥΝΟΛΟ ΤΩΝ ΕΓΓΕΓΡΑΜΜΕΝΩΝ	ΑΝΕΡΓΟΙ ΑΝΑΖΗΤΟΥΝΤΕΣ ΕΡΓΑΣΙΑ	ΛΟΙΠΟΙ ΜΗ ΑΝΑΖΗΤΟΥΝΤΕΣ ΕΡΓΑΣΙΑ	ΠΟΣΟΣΤΟ ΑΝΕΡΓΩΝ ΑΝΑΖΗΤΟΥΝΤΩΝ ΕΡΓΑΣΙΑ ΣΤΟ ΣΥΝΟΛΟ ΤΩΝ ΕΓΓΕΓΡΑΜΜΕΝΩΝ
ΑΝΑΤΟΛΙΚΗ ΜΑΚΕΔΟΝΙΑ ΚΑΙ ΘΡΑΚΗ	46.916	4.399	91,43%	48.957	4.638	91,35%
ΚΕΝΤΡΙΚΗ ΜΑΚΕΔΟΝΙΑ	182.784	18.033	91,02%	184.808	19.450	90,48%
ΔΥΤΙΚΗ ΜΑΚΕΔΟΝΙΑ	27.044	1.020	96,37%	27.787	1.356	95,35%
ΗΠΕΙΡΟΣ	25.699	4.003	86,52%	25.832	4.140	86,19%
ΘΕΣΣΑΛΙΑ	61.594	3.112	95,19%	62.693	3.161	95,20%
ΙΟΝΙΑ ΝΗΣΙΑ	10.750	19.139	35,97%	12.488	18.963	39,71%
ΔΥΤΙΚΗ ΕΛΛΑΔΑ	67.299	6.406	91,31%	67.724	6.524	91,21%
ΣΤΕΡΕΑ ΕΛΛΑΔΑ	40.352	3.226	92,60%	40.810	3.158	92,82%
ΑΤΤΙΚΗ	305.554	51.562	85,56%	307.191	52.071	85,51%
ΠΕΛΟΠΟΝΝΗΣΟΣ	34.133	7.308	82,37%	34.580	7.672	81,84%
ΒΟΡΕΙΟ ΑΙΓΑΙΟ	13.831	1.492	90,26%	13.992	1.595	89,77%
ΝΟΤΙΟ ΑΙΓΑΙΟ	16.475	27.004	37,89%	18.648	31.047	37,52%
ΚΡΗΤΗ	32.347	32.000	50,27%	34.371	37.006	48,15%
ΣΥΝΟΛΟ	864.778	178.704	82,87%	879.881	190.781	82,18%

ΠΙΝΑΚΑΣ 5: Αριθμός εγγεγραμμένων στο μητρώο του ΟΑΕΔ:

Δεύτερο εξάμηνο έτους 2017

ΠΟΣΟΣΤΟ ΑΝΕΡΓΩΝ ΑΝΑΖΗΤΟΥΝΤΩΝ ΕΡΓΑΣΙΑ ΣΤΟ ΣΥΝΟΛΟ ΤΩΝ ΕΓΓΕΓΡΑΜΜΕΝΩΝ: ΙΟΥΛΙΟΣ 2017

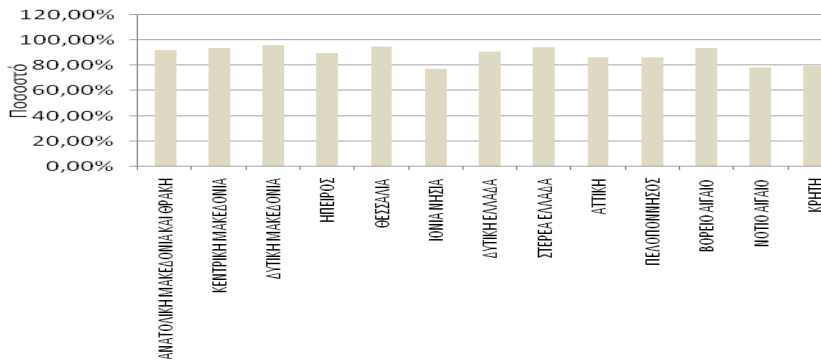

ΠΟΣΟΣΤΟ ΑΝΕΡΓΩΝ ΑΝΑΖΗΤΟΥΝΤΩΝ ΕΡΓΑΣΙΑ ΣΤΟ ΣΥΝΟΛΟ ΤΩΝ ΕΓΓΕΓΡΑΜΜΕΝΩΝ: ΑΥΓΟΥΣΤΟΣ 2017

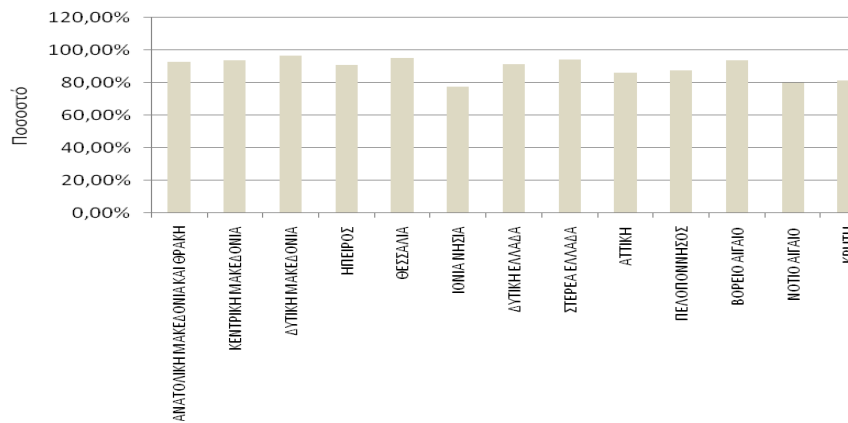

ΠΟΣΟΣΤΟ ΑΝΕΡΓΩΝ ΑΝΑΖΗΤΟΥΝΤΩΝ ΕΡΓΑΣΙΑ ΣΤΟ ΣΥΝΟΛΟ ΤΩΝ ΕΓΓΕΓΡΑΜΜΕΝΩΝ: ΣΕΠΤΕΜΒΡΙΟΣ 2017

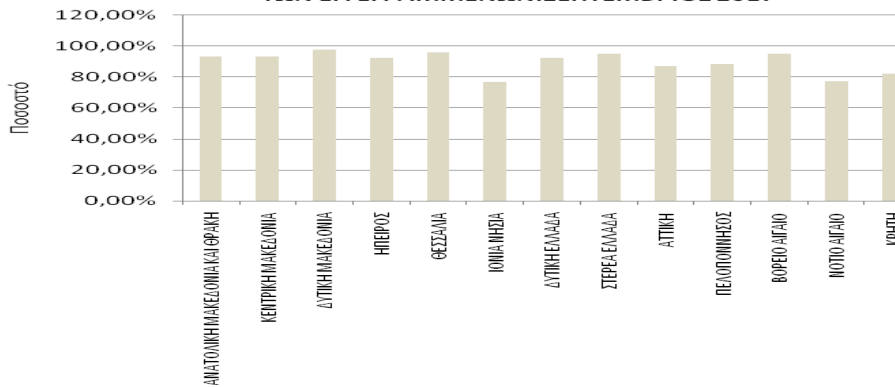

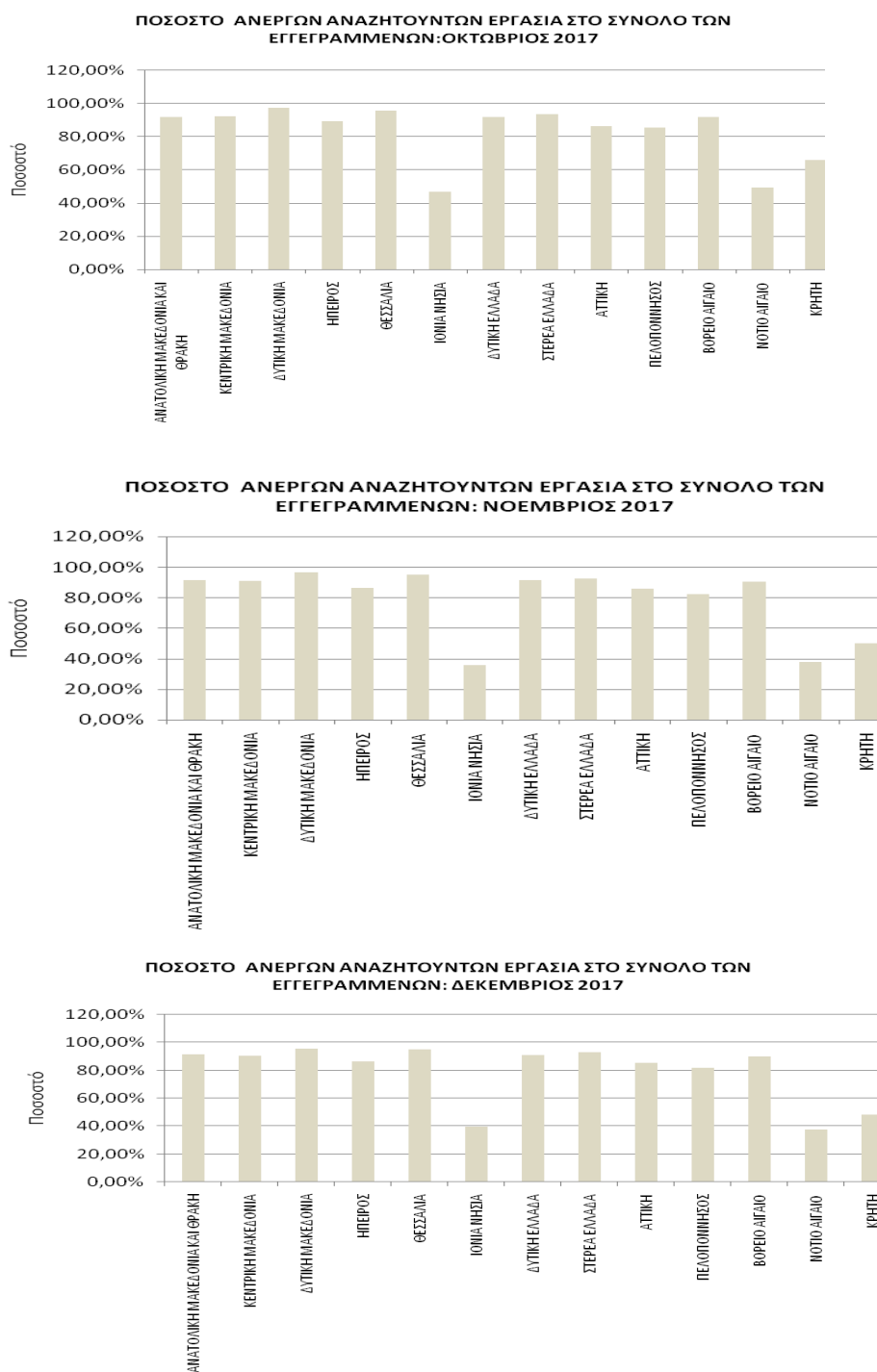

ΔΙΑΓΡΑΜΜΑ 3: Ποσοστό ανέργων ως προς το σύνολο των εγγεγραμμένων στο μητρώο του ΟΑΕΔ: Δεύτερο εξάμηνο έτους 2017

Από τον πίνακα 5 και το διάγραμμα 3, προκύπτει το συμπέρασμα ότι στο σύνολο της χώρας η πλειοψηφία των εγγεγραμμένων στο μητρώο του ΟΑΕΔ είναι άνεργοι αναζητούντες εργασία συγκριτικά με τους υπόλοιπους εγγεγραμμένους - λοιπούς / μη αναζητούντες εργασία σε όλους τους μήνες του δευτέρου εξαμήνου του έτους 2017, με το μεγαλύτερο ποσοστό ανέργων αναζητούντων εργασία να εμφανίζεται άλλη μια φορά στην Περιφέρεια Δυτικής Μακεδονίας για όλο το δεύτερο εξάμηνο του 2017 αντίστοιχα ενώ το μικρότερο ποσοστό εμφανίζεται στις Περιφέρειες Νοτίου Αιγαίου και Ιονίων Νήσων για το ως άνω εξάμηνο.

1.7. Ποσοστό μακροχρόνια ανέργων ως προς το σύνολο των ανέργων

Στον πιο κάτω πίνακα καταγράφεται, για όλους τους μήνες του δευτέρου εξαμήνου του έτους 2017, ο αριθμός των ανέργων, ο αριθμός των μακροχρόνια ανέργων, καθώς και το ποσοστό των μακροχρόνια ανέργων ως προς το σύνολο των ανέργων. Επιπρόσθετα, το ποσοστό αυτό παρουσιάζεται διαγραμματικά για κάθε μήνα και Περιφέρεια για όλους τους μήνες του δευτέρου εξαμήνου του έτους 2017.

	ΙΟΥΛΙΟΣ				ΑΥΓΟΥΣΤΟΣ			
	ΑΝΕΡΓΟΙ ΑΝΑΖΗΤΟΥΝΤΕΣ ΕΡΓΑΣΙΑ							
	ΑΝΕΡΓΟΙ	ΜΑΚΡΟΧΡΟΝΙΑ ΑΝΕΡΓΟΙ	ΠΟΣΟΣΤΟ ΜΑΚΡΟΧΡΟΝΙΑ ΑΝΕΡΓΩΝ ΣΥΝΟΛΟ ΑΝΕΡΓΩΝ	ΣΤΟ ΤΩΝ	ΑΝΕΡΓΟΙ	ΜΑΚΡΟΧΡΟΝΙΑ ΑΝΕΡΓΟΙ	ΠΟΣΟΣΤΟ ΜΑΚΡΟΧΡΟΝΙΑ ΑΝΕΡΓΩΝ ΣΤΟ ΣΥΝΟΛΟ ΤΩΝ ΑΝΕΡΓΩΝ	ΣΤΟ ΤΩΝ
ΑΝΑΤΟΛΙΚΗ ΜΑΚΕΔΟΝΙΑ ΚΑΙ ΘΡΑΚΗ	46.959	26.920	57,33%		46.351	27.115	58,50%	
ΚΕΝΤΡΙΚΗ ΜΑΚΕΔΟΝΙΑ	170.692	102.003	59,76%		170.916	103.453	60,53%	
ΔΥΤΙΚΗ ΜΑΚΕΔΟΝΙΑ	27.327	16.485	60,32%		27.250	16.582	60,85%	
ΗΠΕΙΡΟΣ	25.777	15.550	60,33%		25.885	15.764	60,90%	
ΘΕΣΣΑΛΙΑ	59.605	36.896	61,90%		59.120	37.123	62,79%	
ΙΟΝΙΑ ΝΗΣΙΑ	7.103	3.628	51,08%		6.910	3.695	53,47%	
ΔΥΤΙΚΗ ΕΛΛΑΔΑ	63.451	41.072	64,73%		63.448	41.464	65,35%	
ΣΤΕΡΕΑ ΕΛΛΑΔΑ	39.033	22.628	57,97%		38.456	22.861	59,45%	
ΑΤΤΙΚΗ	306.613	174.584	56,94%		306.114	177.087	57,85%	
ΠΕΛΟΠΟΝΝΗΣΟΣ	32.954	18.620	56,50%		32.101	18.830	58,66%	
ΒΟΡΕΙΟ ΑΙΓΑΙΟ	11.962	6.127	51,22%		11.946	6.230	52,15%	
ΝΟΤΙΟ ΑΙΓΑΙΟ	10.450	4.730	45,26%		10.231	4.811	47,02%	
ΚΡΗΤΗ	28.539	15.694	54,99%		28.762	15.794	54,91%	
ΣΥΝΟΛΟ	830.465	484.937	58,39%		827.490	490.809	59,31%	
	ΣΕΠΤΕΜΒΡΙΟΣ				ΟΚΤΩΒΡΙΟΣ			
	ΑΝΕΡΓΟΙ ΑΝΑΖΗΤΟΥΝΤΕΣ ΕΡΓΑΣΙΑ							
	ΑΝΕΡΓΟΙ	ΜΑΚΡΟΧΡΟΝΙΑ ΑΝΕΡΓΟΙ	ΠΟΣΟΣΤΟ ΜΑΚΡΟΧΡΟΝΙΑ ΑΝΕΡΓΩΝ ΣΥΝΟΛΟ ΑΝΕΡΓΩΝ	ΣΤΟ ΤΩΝ	ΑΝΕΡΓΟΙ	ΜΑΚΡΟΧΡΟΝΙΑ ΑΝΕΡΓΟΙ	ΠΟΣΟΣΤΟ ΜΑΚΡΟΧΡΟΝΙΑ ΑΝΕΡΓΩΝ ΣΥΝΟΛΟ ΑΝΕΡΓΩΝ	ΣΤΟ ΤΩΝ
ΑΝΑΤΟΛΙΚΗ ΜΑΚΕΔΟΝΙΑ ΚΑΙ ΘΡΑΚΗ	44.435	26.891	60,52%		45.049	26.959	59,84%	
ΚΕΝΤΡΙΚΗ ΜΑΚΕΔΟΝΙΑ	168.077	103.419	61,53%		174.653	104.454	59,81%	
ΔΥΤΙΚΗ ΜΑΚΕΔΟΝΙΑ	26.239	16.490	62,85%		26.318	16.516	62,76%	
ΗΠΕΙΡΟΣ	25.219	15.783	62,58%		25.484	15.873	62,29%	
ΘΕΣΣΑΛΙΑ	57.079	36.937	64,71%		58.927	37.249	63,21%	
ΙΟΝΙΑ ΝΗΣΙΑ	6.960	3.737	53,69%		9.321	3.858	41,39%	
ΔΥΤΙΚΗ ΕΛΛΑΔΑ	62.393	41.369	66,30%		64.485	41.545	64,43%	
ΣΤΕΡΕΑ ΕΛΛΑΔΑ	37.491	22.869	61,00%		38.679	23.002	59,47%	
ΑΤΤΙΚΗ	292.534	176.719	60,41%		295.779	177.645	60,06%	
ΠΕΛΟΠΟΝΝΗΣΟΣ	31.262	18.829	60,23%		32.315	19.161	59,29%	
ΒΟΡΕΙΟ ΑΙΓΑΙΟ	11.564	6.242	53,98%		12.815	6.353	49,57%	
ΝΟΤΙΟ ΑΙΓΑΙΟ	9.846	4.850	49,26%		12.389	5.053	40,79%	
ΚΡΗΤΗ	26.865	15.614	58,12%		28.303	15.645	55,28%	
ΣΥΝΟΛΟ	799.964	489.749	61,22%		824.517	493.313	59,83%	
	ΝΟΕΜΒΡΙΟΣ				ΔΕΚΕΜΒΡΙΟΣ			
	ΑΝΕΡΓΟΙ ΑΝΑΖΗΤΟΥΝΤΕΣ ΕΡΓΑΣΙΑ							
	ΑΝΕΡΓΟΙ	ΜΑΚΡΟΧΡΟΝΙΑ ΑΝΕΡΓΟΙ	ΠΟΣΟΣΤΟ ΜΑΚΡΟΧΡΟΝΙΑ ΑΝΕΡΓΩΝ ΣΥΝΟΛΟ ΑΝΕΡΓΩΝ	ΣΤΟ ΤΩΝ	ΑΝΕΡΓΟΙ	ΜΑΚΡΟΧΡΟΝΙΑ ΑΝΕΡΓΟΙ	ΠΟΣΟΣΤΟ ΜΑΚΡΟΧΡΟΝΙΑ ΑΝΕΡΓΩΝ ΣΥΝΟΛΟ ΑΝΕΡΓΩΝ	ΣΤΟ ΤΩΝ
ΑΝΑΤΟΛΙΚΗ ΜΑΚΕΔΟΝΙΑ ΚΑΙ ΘΡΑΚΗ	46.916	27.041	57,64%		48.957	27.127	55,41%	
ΚΕΝΤΡΙΚΗ ΜΑΚΕΔΟΝΙΑ	182.784	104.530	57,19%		184.808	104.465	56,53%	
ΔΥΤΙΚΗ ΜΑΚΕΔΟΝΙΑ	27.044	16.619	61,45%		27.787	16.703	60,11%	
ΗΠΕΙΡΟΣ	25.699	15.661	60,94%		25.832	15.609	60,43%	
ΘΕΣΣΑΛΙΑ	61.594	37.368	60,67%		62.693	37.416	59,68%	
ΙΟΝΙΑ ΝΗΣΙΑ	10.750	3.933	36,59%		12.488	3.989	31,94%	
ΔΥΤΙΚΗ ΕΛΛΑΔΑ	67.299	41.645	61,88%		67.724	41.630	61,47%	
ΣΤΕΡΕΑ ΕΛΛΑΔΑ	40.352	23.116	57,29%		40.810	23.030	56,43%	
ΑΤΤΙΚΗ	305.554	178.647	58,47%		307.191	178.008	57,95%	
ΠΕΛΟΠΟΝΝΗΣΟΣ	34.133	19.250	56,40%		34.580	19.143	55,36%	
ΒΟΡΕΙΟ ΑΙΓΑΙΟ	13.831	6.347	45,89%		13.992	6.253	44,69%	
ΝΟΤΙΟ ΑΙΓΑΙΟ	16.475	5.238	31,79%		18.648	5.256	28,19%	
ΚΡΗΤΗ	32.347	15.800	48,85%		34.371	15.697	45,67%	
ΣΥΝΟΛΟ	864.778	495.195	57,26%		879.881	494.326	56,18%	

ΠΙΝΑΚΑΣ 6: Αριθμός ανέργων και μακροχρόνια ανέργων κατά μήνα και Περιφέρεια:
Δεύτερο εξάμηνο έτους 2017

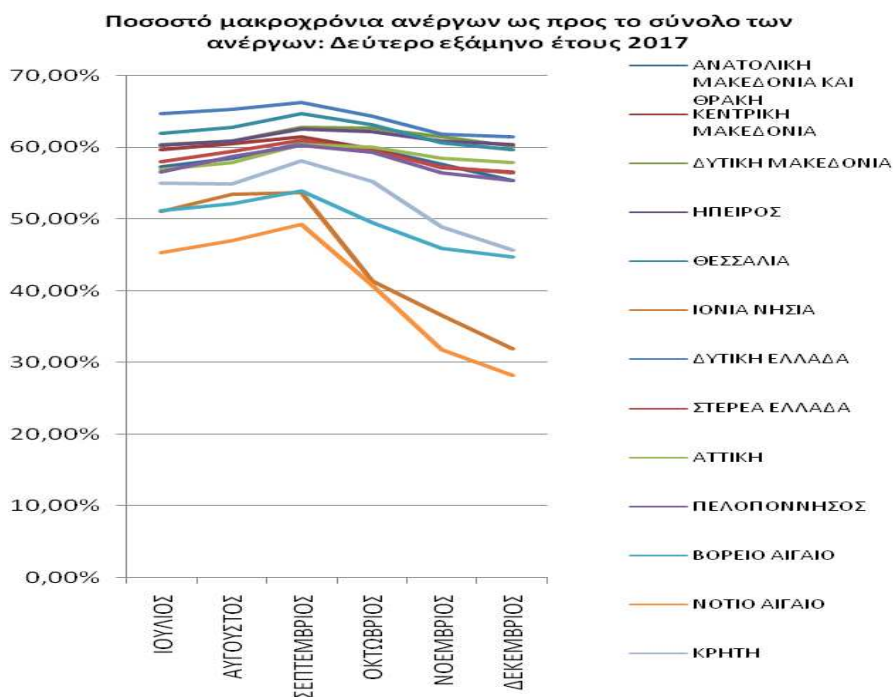

ΔΙΑΓΡΑΜΜΑ 4: Ποσοστό μακροχρόνια ανέργων ως προς το σύνολο των ανέργων σε σχέση με την Περιφέρεια: Δεύτερο εξάμηνο έτους 2017

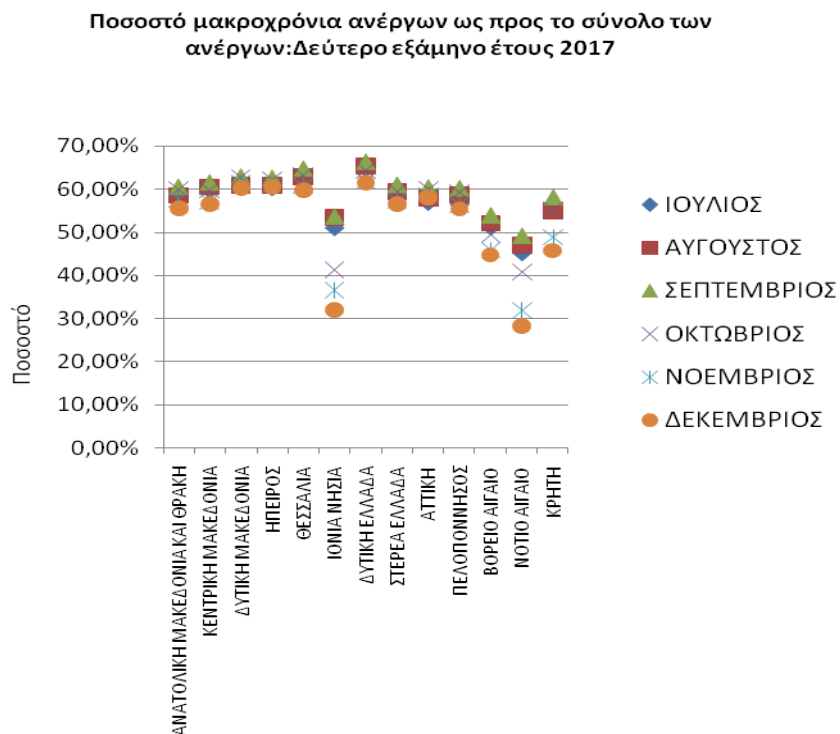

ΔΙΑΓΡΑΜΜΑ 4α: Ποσοστό μακροχρόνια ανέργων ως προς το σύνολο των ανέργων σε σχέση με το μήνα αναφοράς: Δεύτερο εξάμηνο έτους 2017

Από τον πίνακα 6 και τα διαγράμματα 4 και 4α, προκύπτει το συμπέρασμα ότι οι **μακροχρόνια άνεργοι** (δηλαδή αυτοί που παραμένουν άνεργοι στο μητρώο του ΟΑΕΔ για διάστημα μεγαλύτερο ή ίσο των 12 μηνών), **υπερβαίνουν το 50%** στους πρώτους μήνες του δευτέρου εξαμήνου του 2017 - στο σύνολο των Περιφερειών της Χώρας εκτός της Περιφέρειας Νοτίου Αιγαίου, **ενώ** για του τελευταίους μήνες του ως άνω εξαμήνου οι Περιφέρειες του Βορείου και Νοτίου Αιγαίου, Ιονίων νήσων και Κρήτης είναι **κάτω από 50%** .

Η ποσοστιαία διακύμανση ανά μήνα, στο σύνολο της χώρας, καταγράφει την μεγαλύτερη τιμή της το Σεπτέμβριο (61,22%) και τη μικρότερη τον Δεκέμβριο (56,18%) . Σε επίπεδο Περιφέρειας, η μηνιαία ποσοστιαία διακύμανση καταγράφει την μεγαλύτερη τιμή της (66,30%) στην Περιφέρεια της Δυτικής Ελλάδας τον Σεπτέμβριο και τη μικρότερη (28,19 %) στην Περιφέρεια των Νοτίου Αιγαίου τον Δεκέμβριο αντιγράφοντας την εικόνα του προηγούμενου εξαμήνου .

1.8. Αριθμός ανέργων κατά διάρκεια ανεργίας στο δεύτερο εξάμηνο του έτους 2017

Στον πιο κάτω πίνακα καταγράφεται, για όλους τους μήνες του δευτέρου εξαμήνου του έτους 2017, ο αριθμός των ανέργων με διάρκεια ανεργίας μεγαλύτερη ή ίση των 12 μηνών και ο αριθμός των ανέργων με διάρκεια ανεργίας μικρότερη των 12 μηνών. Επιπρόσθετα παρουσιάζεται και ο τελευταίος μήνας του προηγούμενου εξαμήνου του έτους 2017.

Αριθμός ανέργων >=12 Μήνες

2017	ΙΟΥΝΙΟΣ 2017	ΙΟΥΛΙΟΣ	ΑΥΓΟΥΣΤΟΣ	ΣΕΠΤΕΜΒΡΙΟΣ	ΟΚΤΩΒΡΙΟΣ	ΝΟΕΜΒΡΙΟΣ	ΔΕΚΕΜΒΡΙΟΣ
ΑΝΑΤΟΛΙΚΗ ΜΑΚΕΔΟΝΙΑ ΚΑΙ ΘΡΑΚΗ	26.907	26.920	27.115	26.891	26.959	27.041	27.127
ΚΕΝΤΡΙΚΗ ΜΑΚΕΔΟΝΙΑ	102.066	102.003	103.453	103.419	104.454	104.530	104.465
ΔΥΤΙΚΗ ΜΑΚΕΔΟΝΙΑ	16.441	16.485	16.582	16.490	16.516	16.619	16.703
ΗΠΕΙΡΟΣ	15.578	15.550	15.764	15.783	15.873	15.661	15.609
ΘΕΣΣΑΛΙΑ	36.975	36.896	37.123	36.937	37.249	37.368	37.416
ΙΟΝΙΑ ΝΗΣΙΑ	3.704	3.628	3.695	3.737	3.858	3.933	3.989
ΔΥΤΙΚΗ ΕΛΛΑΔΑ	41.077	41.072	41.464	41.369	41.545	41.645	41.630
ΣΤΕΡΕΑ ΕΛΛΑΔΑ	22.651	22.628	22.861	22.869	23.002	23.116	23.030
ΑΤΤΙΚΗ	173.922	174.584	177.087	176.719	177.645	178.647	178.008
ΠΕΛΟΠΟΝΝΗΣΟΣ	18.630	18.620	18.830	18.829	19.161	19.250	19.143
ΒΟΡΕΙΟ ΑΙΓΑΙΟ	6.146	6.127	6.230	6.242	6.353	6.347	6.253
ΝΟΤΙΟ ΑΙΓΑΙΟ	4.902	4.730	4.811	4.850	5.053	5.238	5.256
ΚΡΗΤΗ	15.735	15.694	15.794	15.614	15.645	15.800	15.697
ΣΥΝΟΛΟ	484.734	484.937	490.809	489.749	493.313	495.195	494.326

Αριθμός ανέργων <12 Μήνες

2017	ΙΟΥΝΙΟΣ 2017	ΙΟΥΛΙΟΣ	ΑΥΓΟΥΣΤΟΣ	ΣΕΠΤΕΜΒΡΙΟΣ	ΟΚΤΩΒΡΙΟΣ	ΝΟΕΜΒΡΙΟΣ	ΔΕΚΕΜΒΡΙΟΣ
ΑΝΑΤΟΛΙΚΗ ΜΑΚΕΔΟΝΙΑ ΚΑΙ ΘΡΑΚΗ	19.767	20.039	19.236	17.544	18.090	19.875	21.830
ΚΕΝΤΡΙΚΗ ΜΑΚΕΔΟΝΙΑ	67.400	68.689	67.463	64.658	70.199	78.254	80.343
ΔΥΤΙΚΗ ΜΑΚΕΔΟΝΙΑ	10.434	10.842	10.668	9.749	9.802	10.425	11.084
ΗΠΕΙΡΟΣ	10.250	10.227	10.121	9.436	9.611	10.038	10.223
ΘΕΣΣΑΛΙΑ	22.221	22.709	21.997	20.142	21.678	24.226	25.277
ΙΟΝΙΑ ΝΗΣΙΑ	3.647	3.475	3.215	3.223	5.463	6.817	8.499
ΔΥΤΙΚΗ ΕΛΛΑΔΑ	22.504	22.379	21.984	21.024	22.940	25.654	26.094
ΣΤΕΡΕΑ ΕΛΛΑΔΑ	16.156	16.405	15.595	14.622	15.677	17.236	17.780
ΑΤΤΙΚΗ	126.273	132.029	129.027	115.815	118.134	126.907	129.183
ΠΕΛΟΠΟΝΝΗΣΟΣ	14.484	14.334	13.271	12.433	13.154	14.883	15.437
ΒΟΡΕΙΟ ΑΙΓΑΙΟ	6.073	5.835	5.716	5.322	6.462	7.484	7.739
ΝΟΤΙΟ ΑΙΓΑΙΟ	5.933	5.720	5.420	4.996	7.336	11.237	13.392
ΚΡΗΤΗ	12.248	12.845	12.968	11.251	12.658	16.547	18.674
ΣΥΝΟΛΟ	337.390	345.528	336.681	310.215	331.204	369.583	385.555

ΠΙΝΑΚΑΣ 7: Αριθμός ανέργων κατά διάρκεια ανεργίας:

Δεύτερο εξάμηνο έτους 2017

Από τον πίνακα 7, παρατηρούμε πως για το **δεύτερο εξάμηνο του έτους 2017** ο μεγαλύτερος αριθμός των μακροχρόνια ανέργων (διάρκεια συνεχόμενης ανεργίας ≥ 12 μηνών) καταγράφεται στο μήνα **Νοέμβριο** (495.195) ενώ για το Β' Εξάμηνο του 2016 ήταν ο Δεκέμβριος (488.797) ενώ ο **μικρότερος του εξαμήνου** που είναι ο **Ιούλιος** (484.937) παρουσιάζοντας την ίδια εικόνα με το προηγούμενο εξάμηνο. Αντίθετα, ο αριθμός των ανέργων με διάρκεια συνεχόμενης ανεργίας ≤ 12 μηνών παρουσιάζει αυξομειώσεις ξεκινώντας τον μήνα Ιούλιο (345.528 άτομα) ακολουθώντας φθίνουσα πορεία μέχρι τον μήνα Σεπτέμβριο (310.215) και καταλήγει με αύξηση τον Δεκέμβριο (385.555), ίδια κατάσταση που συνέβη και για το Β' Εξάμηνο του 2016.

1.9. Ποσοστιαία μεταβολή εγγεγραμμένων ανέργων κατά διάρκεια ανεργίας, μήνα και Περιφέρεια για το δεύτερο εξάμηνο του έτους 2017

Στον πιο κάτω πίνακα καταγράφεται η κατά μήνα ποσοστιαία μεταβολή για όλους τους μήνες του δευτέρου εξαμήνου του έτους 2017 του αριθμού των ανέργων με διάρκεια ανεργίας μεγαλύτερη ή ίση των 12 μηνών και του αριθμού των ανέργων με διάρκεια ανεργίας μικρότερη των 12 μηνών. Επιπρόσθετα παρουσιάζεται η ποσοστιαία μεταβολή από τον τελευταίο μήνα του προηγούμενου εξαμήνου του έτους 2017.

ΠΟΣΟΣΤΙΑΙΑ ΜΕΤΑΒΟΛΗ ΑΡΙΘΜΟΥ ΑΝΕΡΓΩΝ >=12 ΜΗΝΕΣ ΕΤΟΥΣ 2017

	ΙΟΥΝΙΟΣ- ΙΟΥΛΙΟΣ	ΙΟΥΛΙΟΣ- ΑΥΓΟΥΣΤΟΣ	ΑΥΓΟΥΣΤΟΣ- ΣΕΠΤΕΜΒΡΙΟΣ	ΣΕΠΤΕΜΒΡΙΟΣ- ΟΚΤΩΒΡΙΟΣ	ΟΚΤΩΒΡΙΟΣ- ΝΟΕΜΒΡΙΟΣ	ΝΟΕΜΒΡΙΟΣ- ΔΕΚΕΜΒΡΙΟΣ
ΑΝΑΤΟΛΙΚΗ ΜΑΚΕΔΟΝΙΑ ΚΑΙ ΘΡΑΚΗ	0,05%	0,72%	-0,83%	0,25%	0,30%	0,32%
ΚΕΝΤΡΙΚΗ ΜΑΚΕΔΟΝΙΑ	-0,06%	1,42%	-0,03%	1,00%	0,07%	-0,06%
ΔΥΤΙΚΗ ΜΑΚΕΔΟΝΙΑ	0,27%	0,59%	-0,55%	0,16%	0,62%	0,51%
ΗΠΕΙΡΟΣ	-0,18%	1,38%	0,12%	0,57%	-1,34%	-0,33%
ΘΕΣΣΑΛΙΑ	-0,21%	0,62%	-0,50%	0,84%	0,32%	0,13%
ΙΟΝΙΑ ΝΗΣΙΑ	-2,05%	1,85%	1,14%	3,24%	1,94%	1,42%
ΔΥΤΙΚΗ ΕΛΛΑΔΑ	-0,01%	0,95%	-0,23%	0,43%	0,24%	-0,04%
ΣΤΕΡΕΑ ΕΛΛΑΔΑ	-0,10%	1,03%	0,03%	0,58%	0,50%	-0,37%
ΑΤΤΙΚΗ	0,38%	1,43%	-0,21%	0,52%	0,56%	-0,36%
ΠΕΛΟΠΟΝΝΗΣΟΣ	-0,05%	1,13%	-0,01%	1,76%	0,46%	-0,56%
ΒΟΡΕΙΟ ΑΙΓΑΙΟ	-0,31%	1,68%	0,19%	1,78%	-0,09%	-1,48%
ΝΟΤΙΟ ΑΙΓΑΙΟ	-3,51%	1,71%	0,81%	4,19%	3,66%	0,34%
ΚΡΗΤΗ	-0,26%	0,64%	-1,14%	0,20%	0,99%	-0,65%
ΣΥΝΟΛΟ	0,04%	1,21%	-0,22%	0,73%	0,38%	-0,18%

ΠΟΣΟΣΤΙΑΙΑ ΜΕΤΑΒΟΛΗ ΑΡΙΘΜΟΥ ΑΝΕΡΓΩΝ <12 ΜΗΝΕΣ ΕΤΟΥΣ 2017

	ΙΟΥΝΙΟΣ- ΙΟΥΛΙΟΣ	ΙΟΥΛΙΟΣ- ΑΥΓΟΥΣΤΟΣ	ΑΥΓΟΥΣΤΟΣ- ΣΕΠΤΕΜΒΡΙΟΣ	ΣΕΠΤΕΜΒΡΙΟΣ- ΟΚΤΩΒΡΙΟΣ	ΟΚΤΩΒΡΙΟΣ- ΝΟΕΜΒΡΙΟΣ	ΝΟΕΜΒΡΙΟΣ- ΔΕΚΕΜΒΡΙΟΣ
ΑΝΑΤΟΛΙΚΗ ΜΑΚΕΔΟΝΙΑ ΚΑΙ ΘΡΑΚΗ	1,38%	-4,01%	-8,80%	3,11%	9,87%	9,84%
ΚΕΝΤΡΙΚΗ ΜΑΚΕΔΟΝΙΑ	1,91%	-1,78%	-4,16%	8,57%	11,47%	2,67%
ΔΥΤΙΚΗ ΜΑΚΕΔΟΝΙΑ	3,91%	-1,60%	-8,61%	0,54%	6,36%	6,32%
ΗΠΕΙΡΟΣ	-0,22%	-1,04%	-6,77%	1,85%	4,44%	1,84%
ΘΕΣΣΑΛΙΑ	2,20%	-3,14%	-8,43%	7,63%	11,75%	4,34%
ΙΟΝΙΑ ΝΗΣΙΑ	-4,72%	-7,48%	0,25%	69,50%	24,78%	24,67%
ΔΥΤΙΚΗ ΕΛΛΑΔΑ	-0,56%	-1,77%	-4,37%	9,11%	11,83%	1,72%
ΣΤΕΡΕΑ ΕΛΛΑΔΑ	1,54%	-4,94%	-6,24%	7,22%	9,94%	3,16%
ΑΤΤΙΚΗ	4,56%	-2,27%	-10,24%	2,00%	7,43%	1,79%
ΠΕΛΟΠΟΝΝΗΣΟΣ	-1,04%	-7,42%	-6,31%	5,80%	13,14%	3,72%
ΒΟΡΕΙΟ ΑΙΓΑΙΟ	-3,92%	-2,04%	-6,89%	21,42%	15,82%	3,41%
ΝΟΤΙΟ ΑΙΓΑΙΟ	-3,59%	-5,24%	-7,82%	46,84%	53,18%	19,18%
ΚΡΗΤΗ	4,87%	0,96%	-13,24%	12,51%	30,72%	12,85%
ΣΥΝΟΛΟ	2,41%	-2,56%	-7,86%	6,77%	11,59%	4,32%

ΠΙΝΑΚΑΣ 8: Ποσοστιαία μεταβολή αριθμού ανέργων κατά μήνα, Περιφέρεια και διάρκεια ανεργίας:
Δεύτερο εξάμηνο έτους 2017

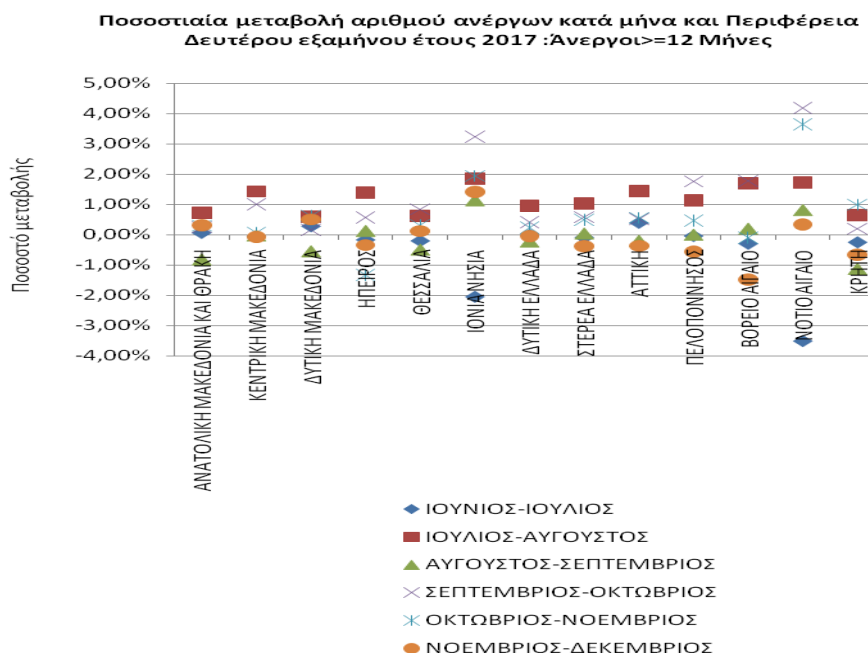

ΔΙΑΓΡΑΜΜΑ 5: Ποσοστιαία μεταβολή κατά μήνα και Περιφέρεια: άνεργοι >=12 Μήνες: Δεύτερο εξάμηνο έτους 2017

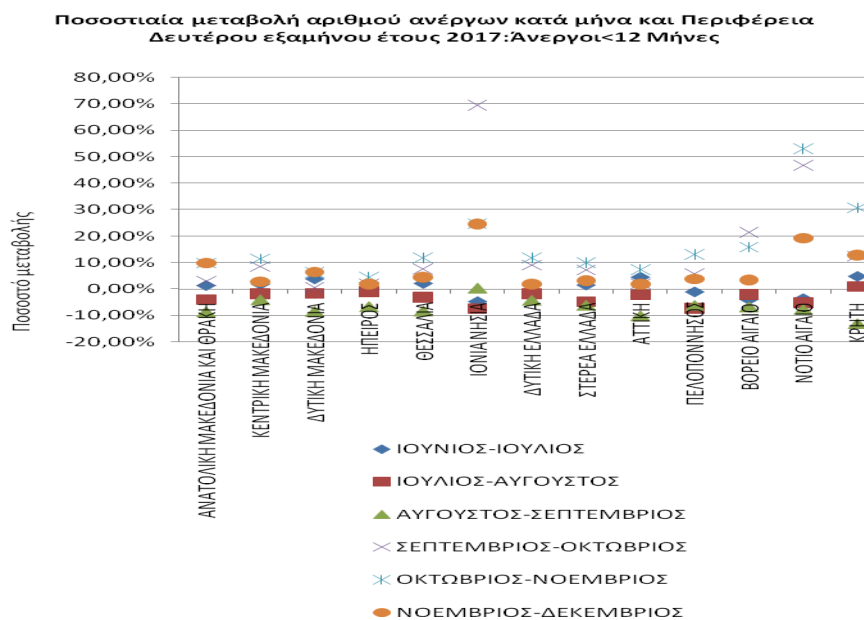

ΔΙΑΓΡΑΜΜΑ 5α: Ποσοστιαία μεταβολή κατά μήνα και Περιφέρεια: άνεργοι <12 Μήνες: Δεύτερο εξάμηνο έτους 2017

Από τον πίνακα 8 και από το διάγραμμα 5 και 5α, προκύπτει το συμπέρασμα πως στο σύνολο των μακροχρόνια ανέργων (διάρκεια συνεχόμενης ανεργίας ≥ 12 μηνών) καταγράφονται οριακές αυξομειώσεις στη χρονική περίοδο του Β' Εξάμηνο του 2017 με τη μεγαλύτερη αύξηση να εμφανίζει η περίοδος Ιουλίου - Αυγούστου 2017 με (1,21%) καταλήγοντας σε οριακή μείωση την περίοδο Νοεμβρίου – Δεκεμβρίου 2017 (-0,18%), σαφέστατα διαφοροποιημένη εικόνα σε σχέση με τη μεγάλη αύξηση που καταγράφηκε το προηγούμενο αντίστοιχο εξάμηνο.

Στο σύνολο των ανέργων με διάρκεια ανεργίας < 12 μηνών από μήνα σε μήνα, καταγράφεται ποσοστιαία μείωση για τη αρχική χρονική περίοδο έως το Σεπτέμβριο 2017 (-7,86%) και στη συνέχεια για το χρονικό διάστημα από Σεπτέμβριο- Οκτώβριο, εμφανίζεται ποσοστιαία **αύξηση** με (6,77) που κορυφώνεται το χρονικό διάστημα Οκτωβρίου – Νοεμβρίου (11,59%) καταλήγοντας με μικρότερο ρυθμό αύξησης (4,32%) για το χρονικό διάστημα Νοεμβρίου – Δεκεμβρίου 2017.

1.10. Αριθμός επιδοτούμενων ανέργων στο δεύτερο εξάμηνο του έτους 2017

Στον πίνακα 9 παρουσιάζεται το σύνολο των επιδοτούμενων ανέργων για όλους τους μήνες του δευτέρου εξαμήνου του έτους 2016 και 2017, η αριθμητική και ποσοστιαία μεταβολή τους για κάθε μήνα καθώς και η αριθμητική και απόλυτη μεταβολή του μέσου όρου του εξαμήνου για τα έτη 2016 και 2017.

	Σύνολο επιδοτούμενων ανέργων δευτερου εξαμήνου έτους 2016	Σύνολο επιδοτούμενων ανέργων δευτέρου εξαμήνου έτους 2017	Μεταβολές 2016-2017	Ποσοστιαία μεταβολή 2016-2017
ΙΟΥΛΙΟΣ	113.394	97.818	-15.576	-13,74%
ΑΥΓΟΥΣΤΟΣ	117.042	107.401	-9.641	-8,24%
ΣΕΠΤΕΜΒΡΙΟΣ	136.123	135.174	-949	-0,70%
ΟΚΤΩΒΡΙΟΣ	99.426	97.268	-2.158	-2,17%
ΝΟΕΜΒΡΙΟΣ	118.361	123.132	4.771	4,03%
ΔΕΚΕΜΒΡΙΟΣ	184.662	194.714	10.052	5,44%
ΜΕΣΟΣ ΟΡΟΣ ΕΞΑΜΗΝΟΥ	128.168	125.918	-2.250	-1,76%

ΠΙΝΑΚΑΣ 9: Μεταβολές αριθμού επιδοτούμενων ανέργων:
Δεύτερο εξάμηνο έτους 2016-2017

Από τον πίνακα 9 προκύπτει:

- Μείωση του αριθμού των **επιδοτούμενων** ανέργων για τους μήνες από Ιούλιο έως και Οκτώβριο του 2017, συνεχίζοντας με αύξηση μέχρι και το Δεκέμβριο του 2017, σε αντίθεση το δεύτερο εξάμηνο του 2016.
- Ο μέσος όρος του αριθμού των επιδοτούμενων ανέργων, το δεύτερο εξάμηνο του 2017 σε σχέση με το αντίστοιχο εξάμηνο του 2016, παρουσιάζει μείωση κατά -2.250 άτομα, που σε ποσοστό αντιστοιχεί σε μείωση κατά -1,76%.

Στον πίνακα 10 παρουσιάζεται ο αριθμός των επιδοτούμενων ανέργων και το ποσοστό τους ως προς το σύνολο των ανέργων για το δεύτερο εξάμηνο του έτους 2017.

2017	ΙΟΥΛΙΟΣ	ΑΥΓΟΥΣΤΟΣ	ΣΕΠΤΕΜΒΡΙΟΣ	ΟΚΤΩΒΡΙΟΣ	ΝΟΕΜΒΡΙΟΣ	ΔΕΚΕΜΒΡΙΟΣ
Εγγεγραμμένοι άνεργοι	830.465	827.490	799.964	824.517	864.778	879.881
Επιδοτούμενοι άνεργοι	97.818	107.401	135.174	97.268	123.132	194.714
Ποσοστό επιδοτούμενων στο σύνολο των εγγεγραμμένων ανέργων	11,78%	12,98%	16,90%	11,80%	14,24%	22,13%

ΠΙΝΑΚΑΣ 10: Αριθμός εγγεγραμμένων ανέργων και επιδοτούμενων:
Δεύτερο εξάμηνο έτους 2017

Όπως προκύπτει από τον πίνακα 10: οι επιδοτούμενοι στο σύνολο των εγγεγραμμένων ανέργων του δευτέρου εξαμήνου του έτους 2017 αποτελούν ένα ποσοστό που κυμαίνεται από 11,78% (Ιούλιος 2017) μέχρι το 22,13% τον Δεκέμβριο του 2017, ανάλογη κατάσταση που εμφανίστηκε και στο δεύτερο Εξάμηνο του 2016.

Στον πίνακα που ακολουθεί παρουσιάζεται ο αριθμός των επιδοτούμενων ανέργων κατά κατηγορία (κοινοί και λοιπές κατηγορίες επιδοτούμενων και εποχικοί τουριστικών επαγγελματιών επιδοτούμενοι), σε όλους του μήνες του πρώτου εξαμήνου του έτους 2016 και 2017, καθώς και το ποσοστό που συγκεντρώνουν οι επιδοτούμενοι άνεργοι τουριστικών επαγγελματιών στο σύνολο των επιδοτούμενων.

2016	Κοινός & Λοιπές Κατηγορίες επιδοτούμενων	Εποχικοί τουριστικών επαγγελματιών	Σύνολο	Ποσοστό τουριστικών επαγγελματιών στο σύνολο επιδοτούμενων
ΙΟΥΛΙΟΣ	108.249	5.145	113.394	4,54%
ΑΥΓΟΥΣΤΟΣ	112.464	4.578	117.042	3,91%
ΣΕΠΤΕΜΒΡΙΟΣ	130.922	5.201	136.123	3,82%
ΟΚΤΩΒΡΙΟΣ	92.771	6.655	99.426	6,69%
ΝΟΕΜΒΡΙΟΣ	87.041	31.320	118.361	26,46%
ΔΕΚΕΜΒΡΙΟΣ	107.629	77.033	184.662	41,72%
2017	Κοινός & Λοιπές Κατηγορίες επιδοτούμενων	Εποχικοί τουριστικών επαγγελματιών	Σύνολο	Ποσοστό τουριστικών επαγγελματιών στο σύνολο επιδοτούμενων
ΙΟΥΛΙΟΣ	92.319	5.499	97.818	5,62%
ΑΥΓΟΥΣΤΟΣ	102.078	5.323	107.401	4,96%
ΣΕΠΤΕΜΒΡΙΟΣ	129.260	5.914	135.174	4,38%
ΟΚΤΩΒΡΙΟΣ	89.530	7.738	97.268	7,96%
ΝΟΕΜΒΡΙΟΣ	87.189	35.943	123.132	29,19%
ΔΕΚΕΜΒΡΙΟΣ	108.732	85.982	194.714	44,16%

ΠΙΝΑΚΑΣ 11: Αριθμός επιδοτούμενων ανέργων κατά κατηγορία :
Δεύτερο εξάμηνο έτους 2016-2017

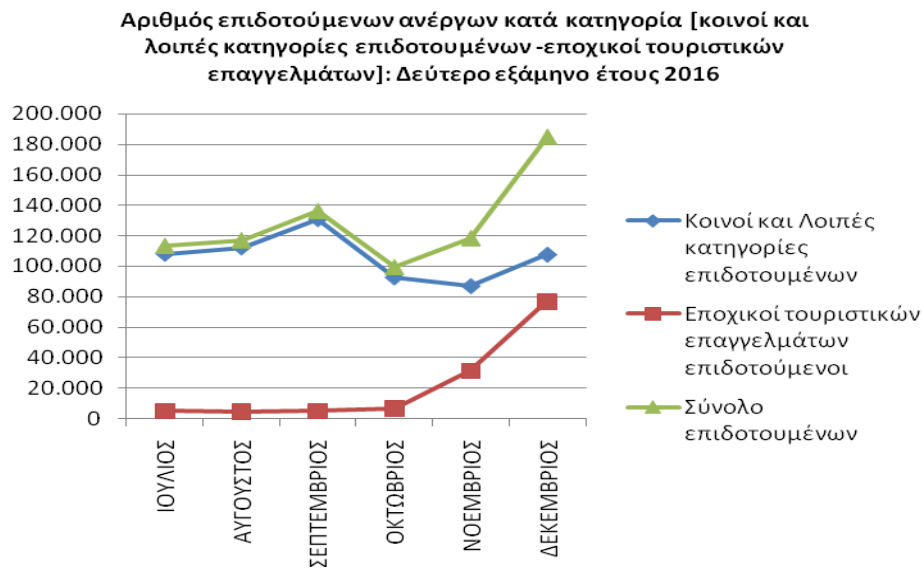

ΔΙΑΓΡΑΜΜΑ 6: Αριθμός επιδοτούμενων ανέργων κατά κατηγορία:
Δεύτερο εξάμηνο 2016

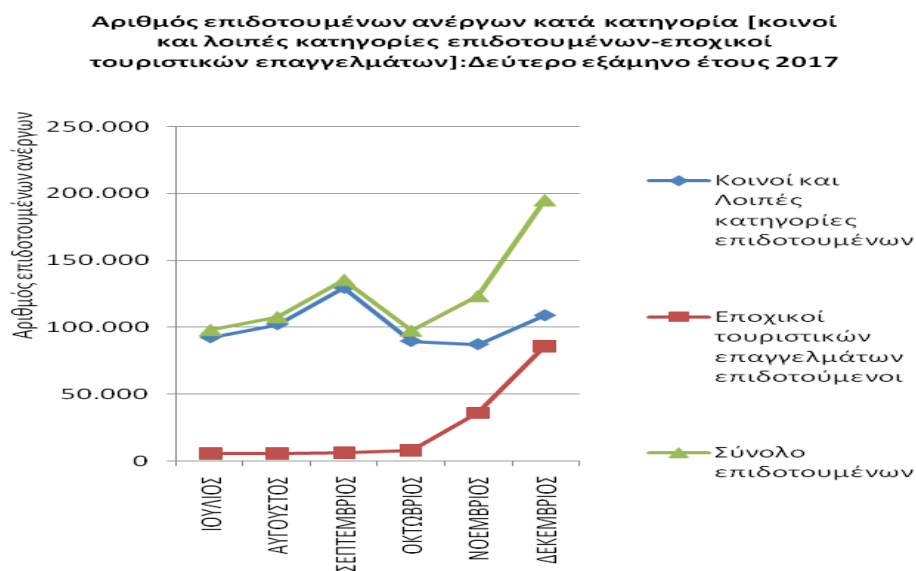

ΔΙΑΓΡΑΜΜΑ 6α: Αριθμός επιδοτούμενων ανέργων κατά κατηγορία:
Δεύτερο εξάμηνο 2017

Όπως προκύπτει από τον πίνακα 11 και τα διαγράμματα 6 και 6α: ο απόλυτος αριθμός αλλά και το ποσοστό που συγκεντρώνουν οι **επιδοτούμενοι των τουριστικών επαγγελμάτων**, ως προς στο σύνολο των επιδοτούμενων, παρουσιάζεται αυξημένος και αυξημένο (ποσοστό από 6,8% έως και 16,2%) κατά το δεύτερο εξάμηνο του έτους 2017 για όλους τους μήνες. **Συγκριτικά** οι τιμές, αριθμητικά και ποσοστιαία, σε όλους τους μήνες του δεύτερου εξαμήνου του **2017** σε σχέση με το 2016 είναι **αρκετά αυξημένες**, συγκριτικά με τις τιμές των τελευταίων 2 ετών που υπήρχαν οριακές αυξομειώσεις, ενώ η πορεία της ανεργίας των **επιδοτούμενων των τουριστικών επαγγελμάτων** από μήνα σε μήνα και στα δύο έτη παρουσιάζει την ουσιαστική της αύξηση στους μήνες Νοέμβριο και Δεκέμβριο.

Ευρήματα Α κεφαλαίου

- Ο **αριθμός των ανέργων κατά το δεύτερο εξάμηνο του έτους 2017** κυμάνθηκε από 824.517 άτομα τον μήνα Οκτώβριο έως 879.881 άτομα τον μήνα Δεκέμβριο. Κατά το δεύτερο εξάμηνο του 2017, στο σύνολο της χώρας, **ο αριθμός των ανέργων είναι μικρότερος** σε σχέση με το δεύτερο εξάμηνο του έτους 2016, και ανέρχεται σε **837.849** άτομα κατά **μέσο όρο έναντι** 887.064 άτομα αντιστοίχως του δευτέρου Εξαμήνου του 2016.
- Σε σχέση με την **κατανομή των ανέργων ανά Περιφέρεια**, ο μεγαλύτερος αριθμός καταγράφεται και στα δύο έτη στην Περιφέρεια της **Αττικής** και στην Περιφέρεια της **Κεντρικής Μακεδονίας**. Ειδικότερα, το ποσοστό που αναλογεί **κατά το δεύτερο εξάμηνο του 2017** στην **Περιφέρεια της Αττικής** ανέρχεται σε **36,08%** και στην **Περιφέρεια της Κεντρικής Μακεδονίας** σε **20,93%** έναντι ποσοστού 35,40% και 20,28%, αντίστοιχα κατά μέσο όρο του δευτέρου εξαμήνου του έτους 2016
- Στο **σύνολο της χώρας**, στο δεύτερο εξάμηνο του έτους 2017, καταγράφεται **μείωση** του αριθμού των ανέργων σε σχέση με το αντίστοιχο εξάμηνο του έτους 2016, κατά **μέσο όρο 49.215** ή ποσοστό **-5,55%** (το αντίστοιχο Β'Εξάμηνο 2016 ήταν αυξημένο σε ποσοστό 7,36%) με την μεγαλύτερη ποσοστιαία μείωση (-15,34%) να καταγράφεται στην Περιφέρεια Κρήτης . Η μικρότερη ποσοστιαία μείωση καταγράφεται στην Περιφέρεια Κεντρικής Μακεδονίας (με ποσοστό -2,56%).
- Κατά **μέσο όρο**, στο σύνολο της χώρας, ο αριθμός των ανέργων **με διάρκεια ανεργίας μεγαλύτερη ή ίση των 12 μηνών** (Μακροχρόνια άνεργοι) **αυξήθηκε** το δεύτερο εξάμηνο του 2017 κατά 16.231 άτομα σε σχέση με την αύξηση κατά 17.936 άτομα του δευτέρου εξαμήνου του έτους 2016 καταγράφοντας ποσοστιαία μεταβολή +3,42% σε σχέση με το +3,92% του δευτέρου εξαμήνου του έτους 2016.
- Στο σύνολο της χώρας, η **πλειοψηφία** των εγγεγραμμένων στο μητρώο του ΟΑΕΔ είναι **άνεργοι αναζητούντες εργασία**, με ένα μικρό ποσοστό να καταγράφεται στους εγγεγραμμένους **λοιπούς μη αναζητούντες**

εργασία σε όλους τους μήνες του δευτέρου εξαμήνου του έτους 2017. Τα μικρότερα ποσοστά ανέργων αναζητούντων εργασία, εμφανίζονται στις Περιφέρειες Νοτίου Αιγαίου και Ιόνιων Νήσων.

- α) Σε σύνολο χώρας, οι **μακροχρόνια άνεργοι** συνεχίζουν να αποτελούν τον **μεγαλύτερο** μέρος του συνόλου των ανέργων, σε όλους τους μήνες του δευτέρου εξαμήνου του έτους 2017, που ξεπερνά για τις περισσότερες Περιφέρειες το 50% , εκτός από τις Περιφέρειες Βορείου και Νοτίου Αιγαίου, Ιονίων Νήσων και Κρήτης, Η ποσοστιαία διακύμανση ανά μήνα, στο σύνολο της χώρας, καταγράφει την μεγαλύτερη τιμή της το Σεπτέμβριο (61,22%) και τη μικρότερη τον Δεκέμβριο (56,18%) . Σε επίπεδο Περιφέρειας, η μηνιαία ποσοστιαία διακύμανση καταγράφει την μεγαλύτερη τιμή της (66,30%) στην Περιφέρεια της Δυτικής Ελλάδας τον Σεπτέμβριο και τη μικρότερη (28,19 %) στην Περιφέρεια των Νοτίου Αιγαίου τον Δεκέμβριο αντιγράφοντας την εικόνα του προηγούμενου εξαμήνου .
- β) ο μεγαλύτερος αριθμός ανέργων κατά διάρκεια ανεργίας των μακροχρόνια ανέργων (διάρκεια συνεχόμενης ανεργίας ≥ 12 μηνών) καταγράφεται στο μήνα **Νοέμβριο** (495.195) ενώ ο **μικρότερος του εξαμήνου** που είναι ο **Ιούλιος** (484.937) παρουσιάζοντας την ίδια εικόνα με το προηγούμενο εξάμηνο. Αντίθετα, ο αριθμός των ανέργων με διάρκεια συνεχόμενης ανεργίας < 12 μηνών παρουσιάζει αυξομειώσεις ξεκινώντας τον μήνα Ιούλιο (345.528 άτομα) ακολουθώντας φθίνουσα πορεία μέχρι τον μήνα Σεπτέμβριο (310.215) και καταλήγει με αύξηση τον Δεκέμβριο (385.555) ίδια κατάσταση που συνέβη και για το Β' Εξάμηνο του 2016.
- γ). Η Ποσοστιαία μεταβολή στο σύνολο των μακροχρόνια ανέργων (διάρκεια συνεχόμενης ανεργίας ≥ 12 μηνών) καταγράφει οριακές αυξομειώσεις στη χρονική περίοδο του Β' Εξάμηνο του 2017, με τη μεγαλύτερη αύξηση να εμφανίζει η περίοδος Ιουλίου - Αυγούστου 2017 με (1,21%) καταλήγοντας σε οριακή μείωση την περίοδο Νοεμβρίου – Δεκεμβρίου 2017 (-0,18%) ,
Στο σύνολο των ανέργων με διάρκεια ανεργίας < 12 μηνών από μήνα σε μήνα, καταγράφεται ποσοστιαία μείωση για τη αρχική χρονική περίοδο έως το Σεπτέμβριο 2017 (-7,86%) και στη συνέχεια για το 38

χρονικό διάστημα από Σεπτέμβριο- Οκτώβριο, εμφανίζεται ποσοστιαία **αύξηση** με (6,77) που κορυφώνεται το χρονικό διάστημα Οκτωβρίου – Νοεμβρίου (11,59%).

- Μείωση του αριθμού των **επιδοτούμενων ανέργων** για τους μήνες από Ιούλιο έως και Οκτώβριο του 2017, συνεχίζοντας με αύξηση μέχρι και το Δεκέμβριο του 2017.
- Ο **μέσος όρος** του αριθμού των επιδοτούμενων ανέργων, το δεύτερο εξάμηνο του 2017 σε σχέση με το αντίστοιχο εξάμηνο του 2016, παρουσιάζει **μείωση** κατά -2.250 άτομα, που σε ποσοστό αντιστοιχεί σε -1,76%.
- Όπως προκύπτει από τον πίνακα 11 και τα διαγράμματα 6 και 6α: ο απόλυτος αριθμός αλλά και το ποσοστό που συγκεντρώνουν οι **επιδοτούμενοι των τουριστικών επαγγελμάτων**, ως προς στο σύνολο των επιδοτούμενων, παρουσιάζεται **αυξημένος και αυξημένο** (ποσοστό από 6,8% έως και 16,2%) κατά το δεύτερο εξάμηνο του έτους 2017 για όλους τους μήνες. **Συγκριτικά** οι τιμές, αριθμητικά και ποσοστιαία, σε όλους τους μήνες του δευτέρου εξαμήνου του **2017** σε σχέση με το 2016 είναι **αρκετά αυξημένες**, συγκριτικά με τις τιμές των τελευταίων 2 ετών που υπήρχαν οριακές αυξομειώσεις, ενώ η πορεία της ανεργίας των **επιδοτούμενων των τουριστικών επαγγελμάτων** από μήνα σε μήνα και στα δύο έτη παρουσιάζει την ουσιαστική της αύξηση στους μήνες Νοέμβριο και Δεκέμβριο.

Κεφάλαιο δεύτερο

Ανάλυση της εγγεγραμμένης ανεργίας στο σύνολο της χώρας και τις Διοικητικές Περιφέρειες το Β' εξάμηνο του έτους 2017

2.1. Γενικά

Στο παρόν κεφάλαιο παρουσιάζονται και αναλύονται τα μηνιαία στοιχεία των εγγεγραμμένων ανέργων κατά φύλο, ηλικία, εκπαιδευτικό επίπεδο και υπηκοότητα στο σύνολο της χώρας και σε επίπεδο Περιφέρειας για το δεύτερο εξάμηνο του έτους 2017.

Ειδικότερα, παρουσιάζεται:

- *Η κατανομή των εγγεγραμμένων ανέργων κατά Φύλο, μήνα και διάρκεια ανεργίας.*
- *Η κατά μήνα μεταβολή καθώς και η μεταβολή εξαμήνου του αριθμού των εγγεγραμμένων ανέργων κατά Φύλο, στο σύνολο της χώρας και κατά Περιφέρεια.*
- *Η κατανομή των εγγεγραμμένων ανέργων κατά Ηλικία, μήνα και διάρκεια ανεργίας.*
- *Η κατανομή των εγγεγραμμένων ανέργων κατά Εκπαιδευτικό Επίπεδο, μήνα και διάρκεια ανεργίας.*
- *Η κατανομή των εγγεγραμμένων ανέργων κατά Υπηκοότητα, μήνα και διάρκεια ανεργίας.*
- *Η κατανομή των επιδοτούμενων κατά κατηγορία επιδότησης και μήνα.*

2.2. Ανάλυση κατά Φύλο

2.2.1. Κατανομή των εγγεγραμμένων ανέργων κατά Φύλο

Στον πίνακα που ακολουθεί παρουσιάζεται ο αριθμός των ανέργων στο σύνολο της χώρας κατά Φύλο όπως κατανέμεται στους άνδρες και τις γυναίκες στους μήνες του δεύτερου εξαμήνου του έτους 2017.

	ΙΟΥΛΙΟΣ		ΑΥΓΟΥΣΤΟΣ		ΣΕΠΤΕΜΒΡΙΟΣ		ΟΚΤΩΒΡΙΟΣ		ΝΟΕΜΒΡΙΟΣ		ΔΕΚΕΜΒΡΙΟΣ	
	Άνεργοι	Ποσοστό %	Άνεργοι	Ποσοστό %	Άνεργοι	Ποσοστό %	Άνεργοι	Ποσοστό %	Άνεργοι	Ποσοστό %	Άνεργοι	Ποσοστό %
Άνδρες	295.428	35,57%	292.775	35,38%	288.262	36,03%	300.550	36,45%	321.209	37,14%	332.502	37,79%
Γυναίκες	535.037	64,43%	534.715	64,62%	511.702	63,97%	523.967	63,55%	543.569	62,86%	547.379	62,21%
Σύνολο	830.465	100,00%	827.490	100,00%	799.964	100,00%	824.517	100,00%	864.778	100,00%	879.881	100,00%

ΠΙΝΑΚΑΣ: 1 Αριθμός ανέργων κατά Φύλο και μήνα:
Δεύτερο εξάμηνο έτους 2017

Αριθμός ανέργων κατά Φύλο: Β' Εξάμηνο έτους 2017

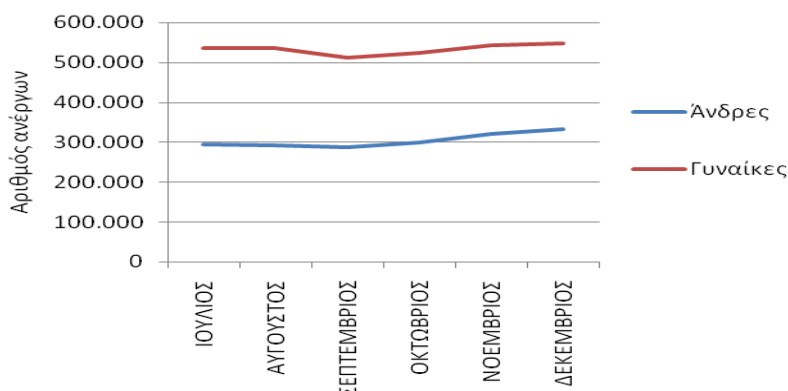

ΔΙΑΓΡΑΜΜΑ 1: Αριθμός ανέργων κατά Φύλο και μήνα:
Δεύτερο εξάμηνο έτους 2017

Από τον πίνακα 1 και από το διάγραμμα 1 προκύπτει:

Η πλειοψηφία των ανέργων είναι «γυναίκες». Συγκεκριμένα το ποσοστό που αναλογεί στις άνεργες «γυναίκες» κυμαίνεται σε ποσοστά μεταξύ (62,21%) τον Δεκέμβριο και (64,62%) τον μήνα Αύγουστο, ενώ το ποσοστό που αναλογεί στους άνεργους «άνδρες» κυμαίνεται σε ποσοστά (35,38%) τον Αύγουστο και (37,79%) τον μήνα Δεκέμβριο.

Ο αριθμός των ανέργων κατά φύλο και Περιφέρεια για το δεύτερο εξάμηνο του έτους 2017 παρουσιάζονται στον πίνακα 2.

Σύνολο						
	ΙΟΥΛΙΟΣ	ΑΥΓΟΥΣΤΟΣ	ΣΕΠΤΕΜΒΡΙΟΣ	ΟΚΤΩΒΡΙΟΣ	ΝΟΕΜΒΡΙΟΣ	ΔΕΚΕΜΒΡΙΟΣ
ΑΝΑΤΟΛΙΚΗ ΜΑΚΕΔΟΝΙΑ ΚΑΙ ΘΡΑΚΗ	46.959	46.351	44.435	45.049	46.916	48.957
ΚΕΝΤΡΙΚΗ ΜΑΚΕΔΟΝΙΑ	170.692	170.916	168.077	174.653	182.784	184.808
ΔΥΤΙΚΗ ΜΑΚΕΔΟΝΙΑ	27.327	27.250	26.239	26.318	27.044	27.787
ΗΠΕΙΡΟΣ	25.777	25.885	25.219	25.484	25.699	25.832
ΘΕΣΣΑΛΙΑ	59.605	59.120	57.079	58.927	61.594	62.693
ΙΟΝΙΑ ΝΗΣΙΑ	7.103	6.910	6.960	9.321	10.750	12.488
ΔΥΤΙΚΗ ΕΛΛΑΔΑ	63.451	63.448	62.393	64.485	67.299	67.724
ΣΤΕΡΕΑ ΕΛΛΑΔΑ	39.033	38.456	37.491	38.679	40.352	40.810
ΑΤΤΙΚΗ	306.613	306.114	292.534	295.779	305.554	307.191
ΠΕΛΟΠΟΝΝΗΣΟΣ	32.954	32.101	31.262	32.315	34.133	34.580
ΒΟΡΕΙΟ ΑΙΓΑΙΟ	11.962	11.946	11.564	12.815	13.831	13.992
ΝΟΤΙΟ ΑΙΓΑΙΟ	10.450	10.231	9.846	12.389	16.475	18.648
ΚΡΗΤΗ	28.539	28.762	26.865	28.303	32.347	34.371
ΣΥΝΟΛΟ	830.465	827.490	799.964	824.517	864.778	879.881
Άνδρες						
	ΙΟΥΛΙΟΣ	ΑΥΓΟΥΣΤΟΣ	ΣΕΠΤΕΜΒΡΙΟΣ	ΟΚΤΩΒΡΙΟΣ	ΝΟΕΜΒΡΙΟΣ	ΔΕΚΕΜΒΡΙΟΣ
ΑΝΑΤΟΛΙΚΗ ΜΑΚΕΔΟΝΙΑ ΚΑΙ ΘΡΑΚΗ	15.806	15.478	15.097	15.451	16.585	18.187
ΚΕΝΤΡΙΚΗ ΜΑΚΕΔΟΝΙΑ	59.933	59.650	59.653	62.685	66.966	68.803
ΔΥΤΙΚΗ ΜΑΚΕΔΟΝΙΑ	9.654	9.481	9.254	9.347	9.829	10.555
ΗΠΕΙΡΟΣ	9.655	9.638	9.590	9.747	9.947	10.061
ΘΕΣΣΑΛΙΑ	21.458	21.106	20.706	21.636	23.207	24.210
ΙΟΝΙΑ ΝΗΣΙΑ	2.637	2.534	2.621	3.465	4.052	4.944
ΔΥΤΙΚΗ ΕΛΛΑΔΑ	24.288	24.254	24.320	25.564	27.140	27.629
ΣΤΕΡΕΑ ΕΛΛΑΔΑ	13.930	13.717	13.472	14.155	15.176	15.545
ΑΤΤΙΚΗ	108.892	108.090	105.060	107.367	112.568	114.305
ΠΕΛΟΠΟΝΝΗΣΟΣ	12.071	11.833	11.747	12.228	13.059	13.415
ΒΟΡΕΙΟ ΑΙΓΑΙΟ	3.931	3.924	3.871	4.286	4.662	4.794
ΝΟΤΙΟ ΑΙΓΑΙΟ	3.415	3.355	3.409	4.452	6.142	7.197
ΚΡΗΤΗ	9.758	9.715	9.462	10.167	11.876	12.857
ΣΥΝΟΛΟ	295.428	292.775	288.262	300.550	321.209	332.502
Γυναίκες						
	ΙΟΥΛΙΟΣ	ΑΥΓΟΥΣΤΟΣ	ΣΕΠΤΕΜΒΡΙΟΣ	ΟΚΤΩΒΡΙΟΣ	ΝΟΕΜΒΡΙΟΣ	ΔΕΚΕΜΒΡΙΟΣ
ΑΝΑΤΟΛΙΚΗ ΜΑΚΕΔΟΝΙΑ ΚΑΙ ΘΡΑΚΗ	31.153	30.873	29.338	29.598	30.331	30.770
ΚΕΝΤΡΙΚΗ ΜΑΚΕΔΟΝΙΑ	110.759	111.266	108.424	111.968	115.818	116.005
ΔΥΤΙΚΗ ΜΑΚΕΔΟΝΙΑ	17.673	17.769	16.985	16.971	17.215	17.232
ΗΠΕΙΡΟΣ	16.122	16.247	15.629	15.737	15.752	15.771
ΘΕΣΣΑΛΙΑ	38.147	38.014	36.373	37.291	38.387	38.483
ΙΟΝΙΑ ΝΗΣΙΑ	4.466	4.376	4.339	5.856	6.698	7.544
ΔΥΤΙΚΗ ΕΛΛΑΔΑ	39.163	39.194	38.073	38.921	40.159	40.095
ΣΤΕΡΕΑ ΕΛΛΑΔΑ	25.103	24.739	24.019	24.524	25.176	25.265
ΑΤΤΙΚΗ	197.721	198.024	187.474	188.412	192.986	192.886
ΠΕΛΟΠΟΝΝΗΣΟΣ	20.883	20.268	19.515	20.087	21.074	21.165
ΒΟΡΕΙΟ ΑΙΓΑΙΟ	8.031	8.022	7.693	8.529	9.169	9.198
ΝΟΤΙΟ ΑΙΓΑΙΟ	7.035	6.876	6.437	7.937	10.333	11.451
ΚΡΗΤΗ	18.781	19.047	17.403	18.136	20.471	21.514
ΣΥΝΟΛΟ	535.037	534.715	511.702	523.967	543.569	547.379

ΠΙΝΑΚΑΣ 2 : Αριθμός ανέργων κατά Φύλο, μήνα και Περιφέρεια: Δεύτερο εξάμηνο έτους 2017

2.2.2. Εγγεγραμμένοι άνεργοι κατά Φύλο, μήνα και διάρκεια ανεργίας

Στους πιο κάτω πίνακες παρουσιάζεται ο αριθμός των ανέργων στο σύνολο της χώρας κατά Φύλο και διάρκεια ανεργίας όπως καταγράφεται στους μήνες του δευτέρου εξαμήνου του έτους 2017.

	Άνδρες				Γυναίκες			
	>=12 Μήνες	%	<12 Μήνες	%	>=12 Μήνες	%	<12 Μήνες	%
ΙΟΥΛΙΟΣ	160.130	54,20%	135.298	45,80%	324.807	60,71%	210.230	39,29%
ΑΥΓΟΥΣΤΟΣ	162.006	55,33%	130.769	44,67%	328.803	61,49%	205.912	38,51%
ΣΕΠΤΕΜΒΡΙΟΣ	161.490	56,02%	126.772	43,98%	328.259	64,15%	183.443	35,85%
ΟΚΤΩΒΡΙΟΣ	162.740	54,15%	137.810	45,85%	330.573	63,09%	193.394	36,91%
ΝΟΕΜΒΡΙΟΣ	163.751	50,98%	157.458	49,02%	331.444	60,98%	212.125	39,02%
ΔΕΚΕΜΒΡΙΟΣ	164.098	49,35%	168.404	50,65%	330.228	60,33%	217.151	39,67%

ΠΙΝΑΚΑΣ 3 : Αριθμός ανέργων κατά Φύλο, μήνα και διάρκεια ανεργίας:
Δεύτερο εξάμηνο έτους 2017

	Άνδρες		Γυναίκες		Άνδρες		Γυναίκες	
	>=12 Μήνες	%	>=12 Μήνες	%	<12 Μήνες	%	<12 Μήνες	%
ΙΟΥΛΙΟΣ	160.130	33,02%	324.807	66,98%	135.298	39,16%	210.230	60,84%
ΑΥΓΟΥΣΤΟΣ	162.006	33,01%	328.803	66,99%	130.769	38,84%	205.912	61,16%
ΣΕΠΤΕΜΒΡΙΟΣ	161.490	32,97%	328.259	67,03%	126.772	40,87%	183.443	59,13%
ΟΚΤΩΒΡΙΟΣ	162.740	32,99%	330.573	67,01%	137.810	41,61%	193.394	58,39%
ΝΟΕΜΒΡΙΟΣ	163.751	33,07%	331.444	66,93%	157.458	42,60%	212.125	57,40%
ΔΕΚΕΜΒΡΙΟΣ	164.098	33,20%	330.228	66,80%	168.404	43,68%	217.151	56,32%

ΠΙΝΑΚΑΣ 3α : Αριθμός ανέργων κατά Φύλο, μήνα και διάρκεια ανεργίας:
Δεύτερο εξάμηνο έτους 2017

Αριθμός ανέργων κατά Φύλο και διάρκεια ανεργίας:Γυναίκες

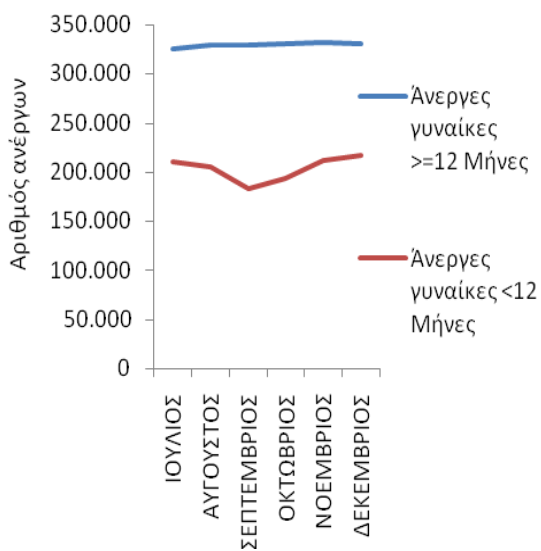

Αριθμός ανέργων κατά Φύλο και διάρκεια ανεργίας:Άνδρες

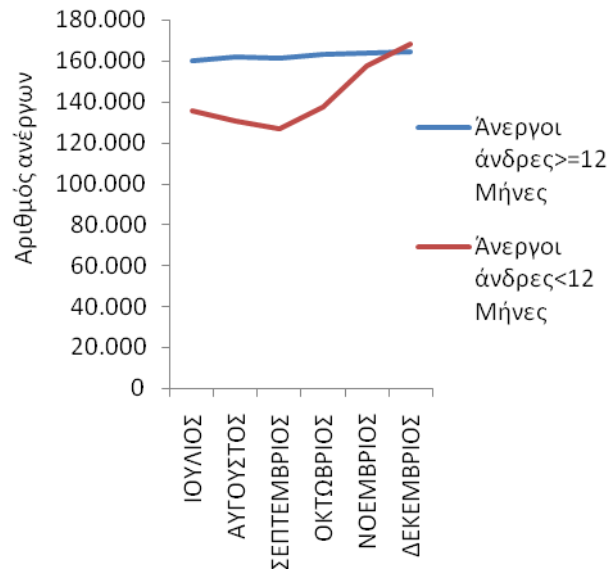

Αριθμός ανέργων κατά Φύλο και διάρκεια ανεργίας:>=12 Μήνες

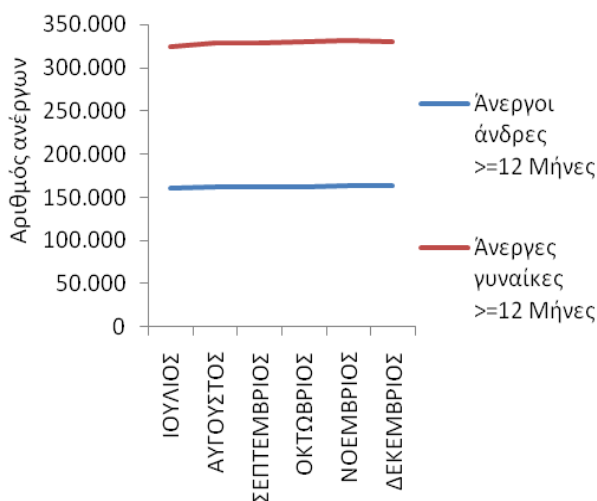

Αριθμός ανέργων κατά Φύλο και διάρκεια ανεργίας:<12 Μήνες

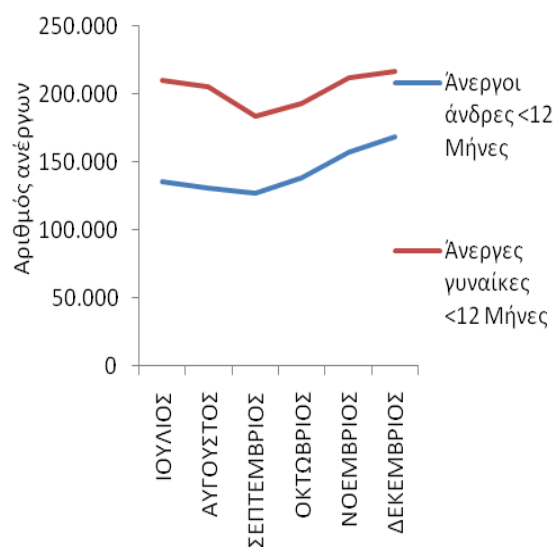

ΔΙΑΓΡΑΜΜΑΤΑ 2,3,4,5: Αριθμός ανέργων κατά Φύλο, μήνα και διάρκεια ανεργίας:
Δεύτερο εξάμηνο έτους 2017

Από τον πίνακα 3 και 3α, καθώς και από τα διαγράμματα 2,3,4,5 προκύπτει:

Άνδρες

Οι άνεργοι άνδρες με διάρκεια ανεργίας μικρότερη των 12 μηνών αποτελούν τον μικρότερο αριθμό των ανέργων σε όλους τους μήνες του δευτέρου εξαμήνου του 2017 σε σχέση με τους ανέργους άνδρες με διάρκεια ανεργίας μεγαλύτερη ή ίση των 12 μηνών εκτός από τον μήνα Δεκέμβριο.

Το ποσοστό που αναλογεί στους ανέργους άνδρες με διάρκεια ανεργίας μικρότερη των 12 μηνών κυμαίνεται από (43,98%) τον Σεπτέμβριο έως (50,65%) τον Δεκέμβριο ενώ το ποσοστό που αναλογεί στους ανέργους άνδρες με διάρκεια ανεργίας μεγαλύτερη ή ίση των 12 μηνών κυμαίνεται από (49,35%) τον Δεκέμβριο έως (56,02%) τον Σεπτέμβριο.

Γυναίκες

Οι άνεργες γυναίκες με διάρκεια ανεργίας μικρότερη των 12 μηνών αποτελούν τον μικρότερο αριθμό των ανέργων σε όλους τους μήνες του δευτέρου εξαμήνου του 2017 σε σχέση με τις άνεργες γυναίκες με διάρκεια ανεργίας μεγαλύτερη ή ίση των 12 μηνών.

Το ποσοστό που αναλογεί στις άνεργες γυναίκες με διάρκεια ανεργίας μικρότερη των 12 μηνών κυμαίνεται από (35,85%) τον Σεπτέμβριο έως (39,67%) τον Δεκέμβριο ενώ το ποσοστό που αναλογεί στις άνεργες γυναίκες με διάρκεια ανεργίας μεγαλύτερη ή ίση των 12 μηνών κυμαίνεται από (60,33%) τον Δεκέμβριο έως (64,15%) τον Σεπτέμβριο.

>=12 Μήνες

Μεταξύ των «ανδρών» και των «γυναικών» ανέργων με διάρκεια ανεργίας μεγαλύτερη ή ίση των 12 μηνών οι «γυναίκες» αποτελούν τον μεγαλύτερο αριθμό ανέργων σε όλους τους μήνες του δευτέρου εξαμήνου του 2017.

Το ποσοστό που αναλογεί στους «άνδρες» άνεργους με διάρκεια ανεργίας μεγαλύτερη ή ίση των 12 μηνών κυμαίνεται από (32,97%) τον Σεπτέμβριο έως (33,20%) τον Δεκέμβριο ενώ το ποσοστό που αναλογεί στις «γυναίκες» άνεργες με διάρκεια ανεργίας μεγαλύτερη ή ίση των 12 μηνών κυμαίνεται από (66,80%) τον Δεκέμβριο έως (67,03%) τον Σεπτέμβριο.

<12 Μήνες

Μεταξύ των «ανδρών» και των «γυναικών» ανέργων με διάρκεια ανεργίας μικρότερη των 12 μηνών οι «γυναίκες» αποτελούν τον μεγαλύτερο αριθμό τους ανέργων σε όλους τους μήνες του δευτέρου εξαμήνου του 2017.

Το ποσοστό που αναλογεί στους «άνδρες» άνεργους με διάρκεια ανεργίας μικρότερη των 12 μηνών κυμαίνεται από (38,84%) τον Αύγουστο έως (43,68%) τον Δεκέμβριο ενώ το ποσοστό που αναλογεί στις «γυναίκες» άνεργες με διάρκεια ανεργίας μικρότερη των 12 μηνών κυμαίνεται από (56,32%) τον Δεκέμβριο έως (61,16%) τον Αύγουστο.

2.2.3. Ποσοστιαία μεταβολή (μεταβολή εξαμήνου) εγγεγραμμένων ανέργων κατά Φύλο, και Περιφέρεια

Η ποσοστιαία μεταβολή που καταγράφεται για το εξάμηνο Ιουλίου 2017-Δεκεμβρίου 2017 (μεταβολή εξαμήνου) του αριθμού των ανέργων κατά Φύλο τόσο στο σύνολο της χώρας όσο και κατά Περιφέρεια παρουσιάζεται στον πίνακα 4.

	Σύνολο	Άνδρες	Γυναίκες
	ΠΟΣΟΣΤΙΑΙΑ ΜΕΤΑΒΟΛΗ ΙΟΥΛΙΟΥ- ΔΕΚΕΜΒΡΙΟΥ	ΠΟΣΟΣΤΙΑΙΑ ΜΕΤΑΒΟΛΗ ΙΟΥΛΙΟΥ- ΔΕΚΕΜΒΡΙΟΥ	ΠΟΣΟΣΤΙΑΙΑ ΜΕΤΑΒΟΛΗ ΙΟΥΛΙΟΥ- ΔΕΚΕΜΒΡΙΟΥ
ΑΝΑΤΟΛΙΚΗ ΜΑΚΕΔΟΝΙΑ ΚΑΙ ΘΡΑΚΗ	4,25%	15,06%	-1,23%
ΚΕΝΤΡΙΚΗ ΜΑΚΕΔΟΝΙΑ	8,27%	14,80%	4,74%
ΔΥΤΙΚΗ ΜΑΚΕΔΟΝΙΑ	1,68%	9,33%	-2,50%
ΗΠΕΙΡΟΣ	0,21%	4,21%	-2,18%
ΘΕΣΣΑΛΙΑ	5,18%	12,83%	0,88%
ΙΟΝΙΑ ΝΗΣΙΑ	75,81%	87,49%	68,92%
ΔΥΤΙΚΗ ΕΛΛΑΔΑ	6,73%	13,76%	2,38%
ΣΤΕΡΕΑ ΕΛΛΑΔΑ	4,55%	11,59%	0,65%
ΑΤΤΙΚΗ	0,19%	4,97%	-2,45%
ΠΕΛΟΠΟΝΝΗΣΟΣ	4,93%	11,13%	1,35%
ΒΟΡΕΙΟ ΑΙΓΑΙΟ	16,97%	21,95%	14,53%
ΝΟΤΙΟ ΑΙΓΑΙΟ	78,45%	110,75%	62,77%
ΚΡΗΤΗ	20,44%	31,76%	14,55%
ΣΥΝΟΛΟ	5,95%	12,55%	2,31%

ΠΙΝΑΚΑΣ 4: Ποσοστιαία μεταβολή εξαμήνου (ΙΟΥΛΙΟΥ 2017-ΔΕΚΕΜΒΡΙΟΥ 2017) ανέργων κατά Φύλο και Περιφέρεια: Δεύτερο εξάμηνο έτους 2017

Ποσοστιαία μεταβολή ΙΟΥΛΙΟΣ-ΔΕΚΕΜΒΡΙΟΣ 2017: ΣΥΝΟΛΟ

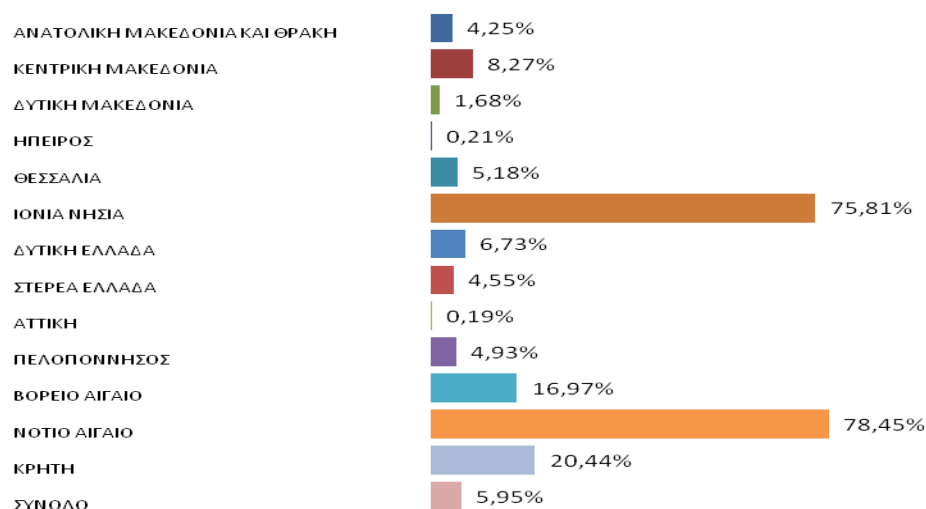

Ποσοστιαία μεταβολή ΙΟΥΛΙΟΣ-ΔΕΚΕΜΒΡΙΟΣ 2017: ΑΝΔΡΕΣ

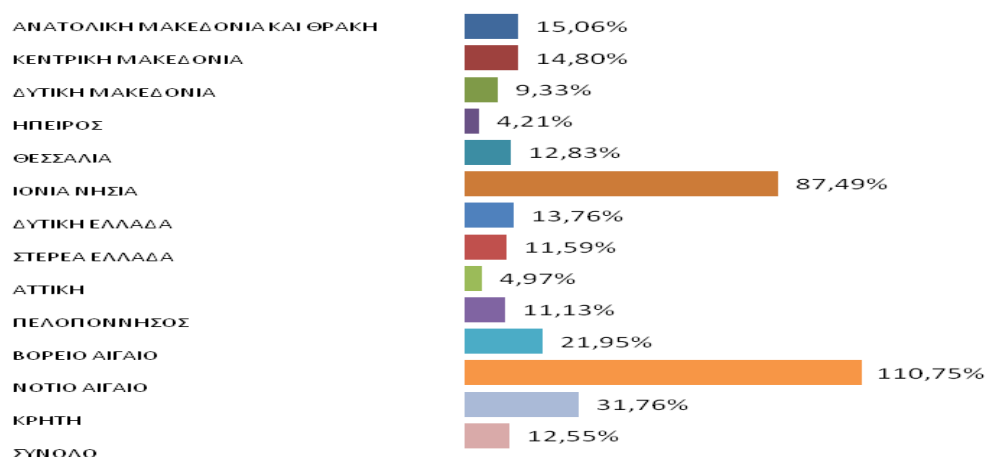

Ποσοστιαία μεταβολή ΙΟΥΛΙΟΣ-ΔΕΚΕΜΒΡΙΟΣ 2017: ΓΥΝΑΙΚΕΣ

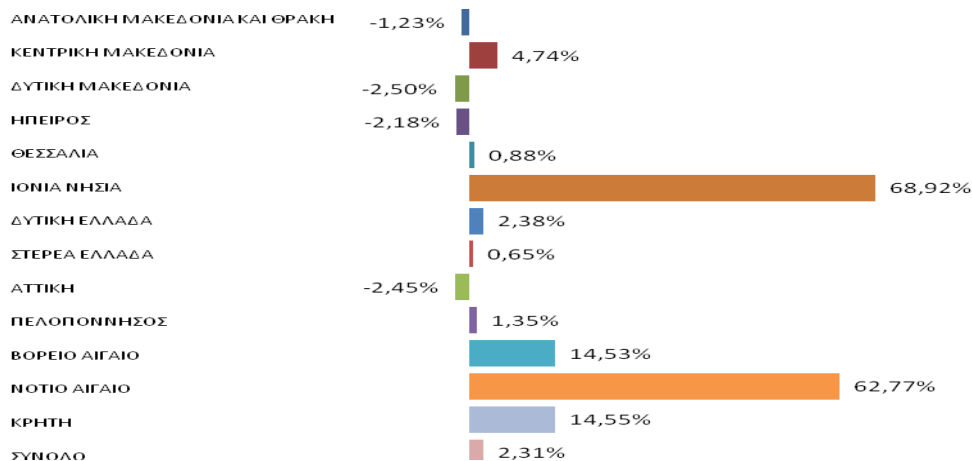

ΔΙΑΓΡΑΜΜΑΤΑ 6,7,8: Ποσοστιαία μεταβολή εξαμήνου (Ιουλίου 2017-Δεκεμβρίου 2017) ανέργων κατά Φύλο και Περιφέρεια: Δεύτερο εξάμηνο έτους 2017

Από τον πίνακα 4 καθώς και από τα διαγράμματα 6,7,8 προκύπτει:

Στο σύνολο των ανέργων και στο σύνολο της χώρας καταγράφεται ποσοστιαία αύξηση του αριθμού των ανέργων για τη χρονική περίοδο Ιουλίου 2017- Δεκεμβρίου 2017 με ποσοστό μεταβολής (5,95%).

Σχετικά με τις Περιφέρειες την μεγαλύτερη ποσοστιαία αύξηση εμφανίζει η Περιφέρεια Νοτίου Αιγαίου (78,45%).

Στο σύνολο των «ανδρών» ανέργων και στο σύνολο της χώρας καταγράφεται ποσοστιαία αύξηση του αριθμού των ανέργων για τη χρονική περίοδο Ιουλίου 2017- Δεκεμβρίου 2017 με ποσοστό μεταβολής (12,55%).

Σχετικά με τις Περιφέρειες την μεγαλύτερη ποσοστιαία αύξηση εμφανίζει η Περιφέρεια Νοτίου Αιγαίου (110,75%).

Στο σύνολο των «γυναικών» ανέργων και στο σύνολο της χώρας καταγράφεται ποσοστιαία αύξηση του αριθμού των ανέργων για τη χρονική περίοδο Ιουλίου 2017- Δεκεμβρίου 2017 με ποσοστό μεταβολής (2,31%).

Σχετικά με τις Περιφέρειες την μεγαλύτερη ποσοστιαία αύξηση εμφανίζει η Περιφέρεια Ιόνιων Νήσων (68,92%). Από τις Περιφέρειες που εμφανίζουν ποσοστιαία μείωση η Περιφέρεια Δυτικής Μακεδονίας εμφανίζει την μεγαλύτερη με ποσοστό μεταβολής -2,50%.

2.2.4. Ποσοστιαία μεταβολή εγγεγραμμένων ανέργων κατά Φύλο, μήνα και Περιφέρεια (μεταβολή κατά μήνα)

Η ποσοστιαία μεταβολή κατά μήνα για όλους τους μήνες του δευτέρου εξαμήνου του έτους 2017 του αριθμού των ανέργων τόσο στο σύνολο της χώρας όσο και στην κατά φύλο παρουσιάζεται στον πίνακα 5.

Σύνολο	ΠΟΣΟΣΤΙΑΙΑ ΜΕΤΑΒΟΛΗ				
	ΙΟΥΛΙΟΣ-ΑΥΓΟΥΣΤΟΣ	ΑΥΓΟΥΣΤΟΣ-ΣΕΠΤΕΜΒΡΙΟΣ	ΣΕΠΤΕΜΒΡΙΟΣ-ΟΚΤΩΒΡΙΟΣ	ΟΚΤΩΒΡΙΟΣ-ΝΟΕΜΒΡΙΟΣ	ΝΟΕΜΒΡΙΟΣ-ΔΕΚΕΜΒΡΙΟΣ
ΑΝΑΤΟΛΙΚΗ ΜΑΚΕΔΟΝΙΑ ΚΑΙ ΘΡΑΚΗ	-1,29%	-4,13%	1,38%	4,14%	4,35%
ΚΕΝΤΡΙΚΗ ΜΑΚΕΔΟΝΙΑ	0,13%	-1,66%	3,91%	4,66%	1,11%
ΔΥΤΙΚΗ ΜΑΚΕΔΟΝΙΑ	-0,28%	-3,71%	0,30%	2,76%	2,75%
ΗΠΕΙΡΟΣ	0,42%	-2,57%	1,05%	0,84%	0,52%
ΘΕΣΣΑΛΙΑ	-0,81%	-3,45%	3,24%	4,53%	1,78%
ΙΟΝΙΑ ΝΗΣΙΑ	-2,72%	0,72%	33,92%	15,33%	16,17%
ΔΥΤΙΚΗ ΕΛΛΑΔΑ	0,00%	-1,66%	3,35%	4,36%	0,63%
ΣΤΕΡΕΑ ΕΛΛΑΔΑ	-1,48%	-2,51%	3,17%	4,33%	1,14%
ΑΤΤΙΚΗ	-0,16%	-4,44%	1,11%	3,30%	0,54%
ΠΕΛΟΠΟΝΝΗΣΟΣ	-2,59%	-2,61%	3,37%	5,63%	1,31%
ΒΟΡΕΙΟ ΑΙΓΑΙΟ	-0,13%	-3,20%	10,82%	7,93%	1,16%
ΝΟΤΙΟ ΑΙΓΑΙΟ	-2,10%	-3,76%	25,83%	32,98%	13,19%
ΚΡΗΤΗ	0,78%	-6,60%	5,35%	14,29%	6,26%
ΣΥΝΟΛΟ	-0,36%	-3,33%	3,07%	4,88%	1,75%
Άνδρες	ΠΟΣΟΣΤΙΑΙΑ ΜΕΤΑΒΟΛΗ				
	ΙΟΥΛΙΟΣ-ΑΥΓΟΥΣΤΟΣ	ΑΥΓΟΥΣΤΟΣ-ΣΕΠΤΕΜΒΡΙΟΣ	ΣΕΠΤΕΜΒΡΙΟΣ-ΟΚΤΩΒΡΙΟΣ	ΟΚΤΩΒΡΙΟΣ-ΝΟΕΜΒΡΙΟΣ	ΝΟΕΜΒΡΙΟΣ-ΔΕΚΕΜΒΡΙΟΣ
ΑΝΑΤΟΛΙΚΗ ΜΑΚΕΔΟΝΙΑ ΚΑΙ ΘΡΑΚΗ	-2,08%	-2,46%	2,34%	7,34%	9,66%
ΚΕΝΤΡΙΚΗ ΜΑΚΕΔΟΝΙΑ	-0,47%	0,01%	5,08%	6,83%	2,74%
ΔΥΤΙΚΗ ΜΑΚΕΔΟΝΙΑ	-1,79%	-2,39%	1,00%	5,16%	7,39%
ΗΠΕΙΡΟΣ	-0,18%	-0,50%	1,64%	2,05%	1,15%
ΘΕΣΣΑΛΙΑ	-1,64%	-1,90%	4,49%	7,26%	4,32%
ΙΟΝΙΑ ΝΗΣΙΑ	-3,91%	3,43%	32,20%	16,94%	22,01%
ΔΥΤΙΚΗ ΕΛΛΑΔΑ	-0,14%	0,27%	5,12%	6,16%	1,80%
ΣΤΕΡΕΑ ΕΛΛΑΔΑ	-1,53%	-1,79%	5,07%	7,21%	2,43%
ΑΤΤΙΚΗ	-0,74%	-2,80%	2,20%	4,84%	1,54%
ΠΕΛΟΠΟΝΝΗΣΟΣ	-1,97%	-0,73%	4,09%	6,80%	2,73%
ΒΟΡΕΙΟ ΑΙΓΑΙΟ	-0,18%	-1,35%	10,72%	8,77%	2,83%
ΝΟΤΙΟ ΑΙΓΑΙΟ	-1,76%	1,61%	30,60%	37,96%	17,18%
ΚΡΗΤΗ	-0,44%	-2,60%	7,45%	16,81%	8,26%
ΣΥΝΟΛΟ	-0,90%	-1,54%	4,26%	6,87%	3,52%
Γυναίκες	ΠΟΣΟΣΤΙΑΙΑ ΜΕΤΑΒΟΛΗ				
	ΙΟΥΛΙΟΣ-ΑΥΓΟΥΣΤΟΣ	ΑΥΓΟΥΣΤΟΣ-ΣΕΠΤΕΜΒΡΙΟΣ	ΣΕΠΤΕΜΒΡΙΟΣ-ΟΚΤΩΒΡΙΟΣ	ΟΚΤΩΒΡΙΟΣ-ΝΟΕΜΒΡΙΟΣ	ΝΟΕΜΒΡΙΟΣ-ΔΕΚΕΜΒΡΙΟΣ
ΑΝΑΤΟΛΙΚΗ ΜΑΚΕΔΟΝΙΑ ΚΑΙ ΘΡΑΚΗ	-0,90%	-4,97%	0,89%	2,48%	1,45%
ΚΕΝΤΡΙΚΗ ΜΑΚΕΔΟΝΙΑ	0,46%	-2,55%	3,27%	3,44%	0,16%
ΔΥΤΙΚΗ ΜΑΚΕΔΟΝΙΑ	0,54%	-4,41%	-0,08%	1,44%	0,10%
ΗΠΕΙΡΟΣ	0,78%	-3,80%	0,69%	0,10%	0,12%
ΘΕΣΣΑΛΙΑ	-0,35%	-4,32%	2,52%	2,94%	0,25%
ΙΟΝΙΑ ΝΗΣΙΑ	-2,02%	-0,85%	34,96%	14,38%	12,63%
ΔΥΤΙΚΗ ΕΛΛΑΔΑ	0,08%	-2,86%	2,23%	3,18%	-0,16%
ΣΤΕΡΕΑ ΕΛΛΑΔΑ	-1,45%	-2,91%	2,10%	2,66%	0,35%
ΑΤΤΙΚΗ	0,15%	-5,33%	0,50%	2,43%	-0,05%
ΠΕΛΟΠΟΝΝΗΣΟΣ	-2,94%	-3,72%	2,93%	4,91%	0,43%
ΒΟΡΕΙΟ ΑΙΓΑΙΟ	-0,11%	-4,10%	10,87%	7,50%	0,32%
ΝΟΤΙΟ ΑΙΓΑΙΟ	-2,26%	-6,38%	23,30%	30,19%	10,82%
ΚΡΗΤΗ	1,42%	-8,63%	4,21%	12,87%	5,10%
ΣΥΝΟΛΟ	-0,06%	-4,30%	2,40%	3,74%	0,70%

ΠΙΝΑΚΑΣ 5: Ποσοστιαία μεταβολή ανέργων κατά Φύλο, μήνα και Περιφέρεια:
Δεύτερο εξάμηνο έτους 2017

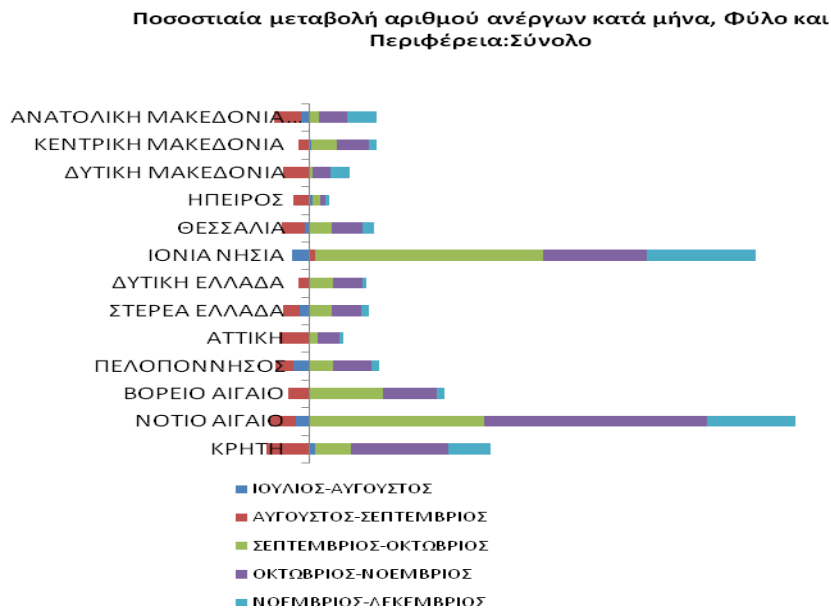
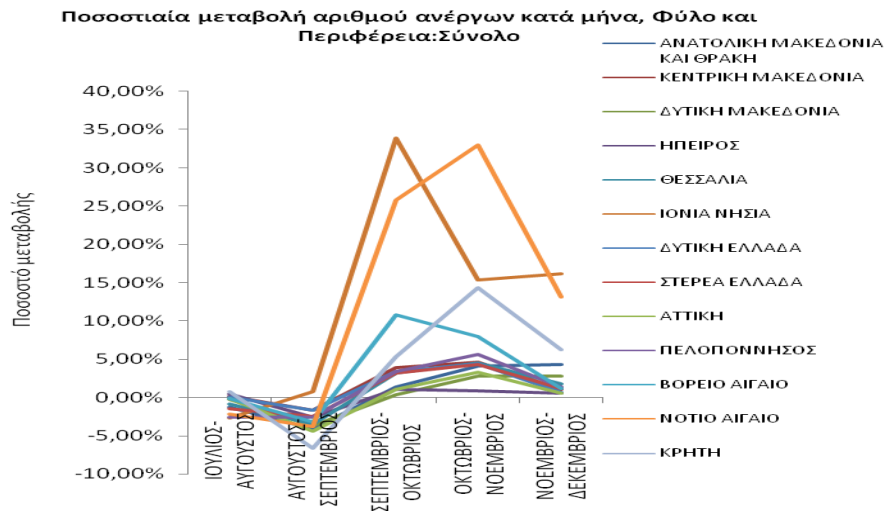

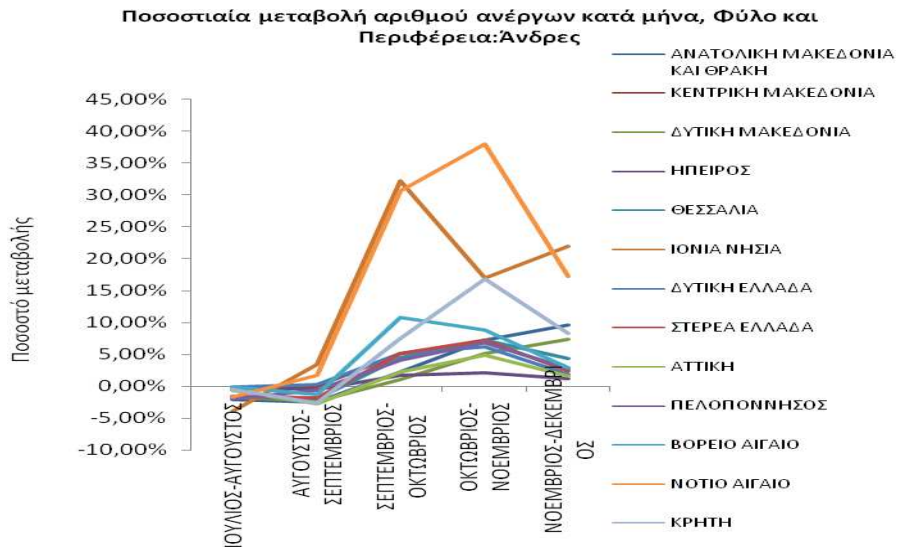

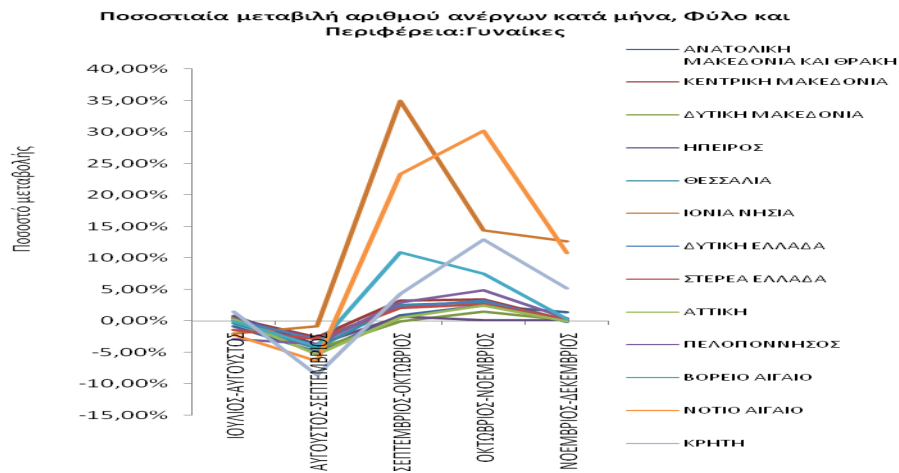

ΔΙΑΓΡΑΜΜΑΤΑ 9,10,11,12,13,14: Ποσοστιαία μεταβολή ανέργων κατά Φύλο, μήνα και Περιφέρεια: Δεύτερο εξάμηνο 2017

Από τον πίνακα 5 καθώς και από τα διαγράμματα 9,10,11,12,13,14 προκύπτει:

Στο σύνολο των ανέργων και στο σύνολο της χώρας καταγράφεται ποσοστιαία μείωση του αριθμού των ανέργων τη χρονική περίοδο Ιουλίου-Αυγούστου (-0,36%) και Αυγούστου-Σεπτεμβρίου (-3,33%). Ποσοστιαία αύξηση καταγράφεται τη χρονική περίοδο Σεπτεμβρίου-Οκτωβρίου (3,07%), Οκτωβρίου-Νοεμβρίου (4,88%), και Νοεμβρίου-Δεκεμβρίου (1,75%).

Στο σύνολο των «ανδρών» ανέργων και στο σύνολο της χώρας καταγράφεται ποσοστιαία μείωση του αριθμού των ανέργων τη χρονική περίοδο Ιουλίου-Αυγούστου (-0,90%) και Αυγούστου-Σεπτεμβρίου (-1,54%). Ποσοστιαία αύξηση καταγράφεται τη χρονική περίοδο Σεπτεμβρίου-Οκτωβρίου (4,26%), Οκτωβρίου-Νοεμβρίου (6,87%), και Νοεμβρίου-Δεκεμβρίου (3,52%).

Στο σύνολο των «γυναικών» ανέργων και στο σύνολο της χώρας καταγράφεται ποσοστιαία μείωση του αριθμού των ανέργων τη χρονική περίοδο Ιουλίου-Αυγούστου (-0,06%) και Αυγούστου-Σεπτεμβρίου (-4,30%). Ποσοστιαία αύξηση καταγράφεται τη χρονική περίοδο Σεπτεμβρίου-Οκτωβρίου (2,40%), Οκτωβρίου-Νοεμβρίου (3,74%), και Νοεμβρίου-Δεκεμβρίου (0,70%).

2.3. Ανάλυση κατά Ηλικία

2.3.1. Κατανομή των εγγεγραμμένων ανέργων κατά Ηλικία, μήνα και Περιφέρεια

Στον πίνακα που ακολουθεί παρουσιάζεται ο αριθμός των ανέργων στο σύνολο της χώρας κατά Ηλικιακή ομάδα όπως κατανέμεται στην Ηλικιακή ομάδα 15-19 ετών, 20-24 ετών, 25-29 ετών, 30-44 ετών, 45-54 ετών, 55-64 ετών και 65 ετών και άνω για τους μήνες του δευτέρου εξαμήνου του έτους 2017.

	ΙΟΥΛΙΟΣ		ΑΥΓΟΥΣΤΟΣ		ΣΕΠΤΕΜΒΡΙΟΣ		ΟΚΤΩΒΡΙΟΣ		ΝΟΕΜΒΡΙΟΣ		ΔΕΚΕΜΒΡΙΟΣ	
	Άνεργοι	%	Άνεργοι	%	Άνεργοι	%	Άνεργοι	%	Άνεργοι	%	Άνεργοι	%
15-19 ετών	4.958	0,60%	4.638	0,56%	4.831	0,60%	5.235	0,63%	6.013	0,70%	6.755	0,77%
20-24 ετών	46.696	5,62%	46.680	5,64%	46.733	5,84%	50.340	6,11%	55.571	6,43%	59.369	6,75%
25-29 ετών	96.084	11,57%	96.045	11,61%	90.583	11,32%	93.841	11,38%	99.177	11,47%	99.197	11,27%
30-44 ετών	334.593	40,29%	331.477	40,06%	314.374	39,30%	321.395	38,98%	336.216	38,88%	339.494	38,58%
45-54 ετών	196.754	23,69%	196.781	23,78%	191.814	23,98%	197.489	23,95%	206.279	23,85%	210.487	23,92%
55-64 ετών	133.828	16,11%	134.149	16,21%	133.642	16,71%	137.593	16,69%	142.257	16,45%	145.004	16,48%
65 ετών και άνω	17.552	2,11%	17.720	2,14%	17.987	2,25%	18.624	2,26%	19.265	2,23%	19.575	2,22%
	830.465	100,00%	827.490	100,00%	799.964	100,00%	824.517	100,00%	864.778	100,00%	879.881	100,00%

ΠΙΝΑΚΑΣ 6: Αριθμός ανέργων κατά Ηλικία και μήνα:
Δεύτερο εξάμηνο έτους 2017

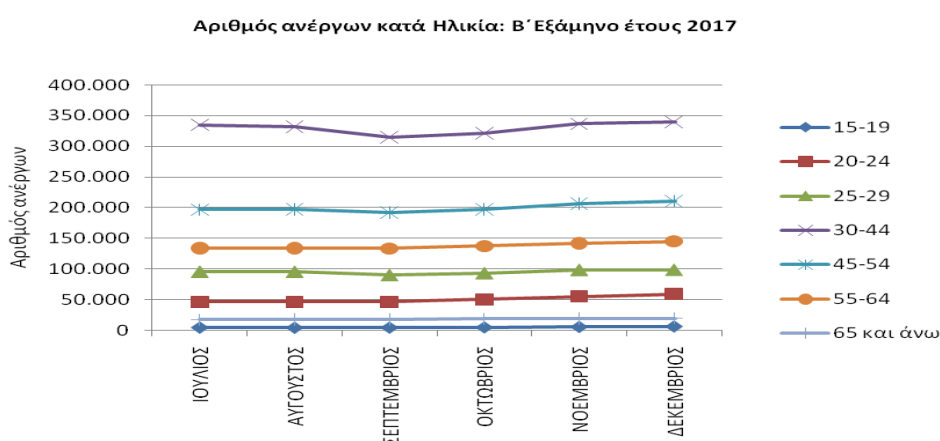

ΔΙΑΓΡΑΜΜΑ 15: Αριθμός ανέργων κατά Ηλικία και μήνα:
Δεύτερο εξάμηνο έτους 2017

Από τον πίνακα 6 και από το διάγραμμα 15 προκύπτει:

Για τους μήνες του δευτέρου εξαμήνου του έτους 2017 η ηλικιακή ομάδα «30-44 ετών» συγκεντρώνει τον μεγαλύτερο αριθμό ανέργων, ενώ η δεύτερη πολυπληθέστερη ηλικιακή ομάδα σε αριθμό ανέργων είναι η ηλικιακή ομάδα «45-54 ετών». Μεγάλο αριθμό ανέργων συγκεντρώνουν και οι Ηλικιακές ομάδες «55-64 ετών», «25-29 ετών», και «20-24 ετών». Τέλος οι Ηλικιακές ομάδες «15-19 ετών» και «65 ετών και άνω» συγκεντρώνουν τον μικρότερο αριθμό ανέργων.

Ο αριθμός των ανέργων κατά ηλικιακή ομάδα και Περιφέρεια για το δεύτερο εξάμηνο του έτους 2017 παρουσιάζονται στον πίνακα 7.

15-19 ετών						
	ΙΟΥΛΙΟΣ	ΑΥΓΟΥΣΤΟΣ	ΣΕΠΤΕΜΒΡΙΟΣ	ΟΚΤΩΒΡΙΟΣ	ΝΟΕΜΒΡΙΟΣ	ΔΕΚΕΜΒΡΙΟΣ
ΑΝΑΤΟΛΙΚΗ ΜΑΚΕΔΟΝΙΑ ΚΑΙ ΘΡΑΚΗ	424	413	395	379	409	500
ΚΕΝΤΡΙΚΗ ΜΑΚΕΔΟΝΙΑ	816	785	874	969	1.105	1.263
ΔΥΤΙΚΗ ΜΑΚΕΔΟΝΙΑ	184	176	204	204	204	215
ΗΠΕΙΡΟΣ	132	116	119	127	130	147
ΘΕΣΣΑΛΙΑ	569	542	536	542	625	690
ΙΟΝΙΑ ΝΗΣΙΑ	57	45	43	81	117	151
ΔΥΤΙΚΗ ΕΛΛΑΔΑ	543	496	505	533	607	649
ΣΤΕΡΕΑ ΕΛΛΑΔΑ	297	282	290	298	316	371
ΑΤΤΙΚΗ	1.414	1.306	1.336	1.459	1.702	1.862
ΠΕΛΟΠΟΝΝΗΣΟΣ	229	196	210	244	293	319
ΒΟΡΕΙΟ ΑΙΓΑΙΟ	107	113	103	118	130	145
ΝΟΤΙΟ ΑΙΓΑΙΟ	68	66	94	138	179	206
ΚΡΗΤΗ	118	102	122	143	196	237
ΣΥΝΟΛΟ	4.958	4.638	4.831	5.235	6.013	6.755

20-24 ετών

	ΙΟΥΛΙΟΣ	ΑΥΓΟΥΣΤΟΣ	ΣΕΠΤΕΜΒΡΙΟΣ	ΟΚΤΩΒΡΙΟΣ	ΝΟΕΜΒΡΙΟΣ	ΔΕΚΕΜΒΡΙΟΣ
ΑΝΑΤΟΛΙΚΗ ΜΑΚΕΔΟΝΙΑ ΚΑΙ ΘΡΑΚΗ	3.572	3.554	3.489	3.555	3.739	4.079
ΚΕΝΤΡΙΚΗ ΜΑΚΕΔΟΝΙΑ	9.016	9.291	9.704	10.622	11.954	12.674
ΔΥΤΙΚΗ ΜΑΚΕΔΟΝΙΑ	1.904	1.930	1.898	1.948	2.028	2.204
ΗΠΕΙΡΟΣ	1.715	1.747	1.744	1.782	1.863	1.917
ΘΕΣΣΑΛΙΑ	4.591	4.575	4.476	4.632	4.956	5.288
ΙΟΝΙΑ ΝΗΣΙΑ	392	373	431	755	967	1.120
ΔΥΤΙΚΗ ΕΛΛΑΔΑ	4.654	4.693	4.730	5.019	5.402	5.600
ΣΤΕΡΕΑ ΕΛΛΑΔΑ	2.489	2.415	2.476	2.631	2.825	3.062
ΑΤΤΙΚΗ	13.008	12.881	12.462	13.277	14.512	15.461
ΠΕΛΟΠΟΝΝΗΣΟΣ	2.049	1.966	2.015	2.182	2.425	2.537
ΒΟΡΕΙΟ ΑΙΓΑΙΟ	952	947	947	1.041	1.145	1.198
ΝΟΤΙΟ ΑΙΓΑΙΟ	647	632	675	996	1.444	1.656
ΚΡΗΤΗ	1.707	1.676	1.686	1.900	2.311	2.573
ΣΥΝΟΛΟ	46.696	46.680	46.733	50.340	55.571	59.369

25-29 ετών

	ΙΟΥΛΙΟΣ	ΑΥΓΟΥΣΤΟΣ	ΣΕΠΤΕΜΒΡΙΟΣ	ΟΚΤΩΒΡΙΟΣ	ΝΟΕΜΒΡΙΟΣ	ΔΕΚΕΜΒΡΙΟΣ
ΑΝΑΤΟΛΙΚΗ ΜΑΚΕΔΟΝΙΑ ΚΑΙ ΘΡΑΚΗ	6.279	6.216	5.782	5.872	6.087	6.229
ΚΕΝΤΡΙΚΗ ΜΑΚΕΔΟΝΙΑ	18.970	19.078	18.188	18.899	19.946	19.845
ΔΥΤΙΚΗ ΜΑΚΕΔΟΝΙΑ	3.951	3.948	3.657	3.657	3.733	3.681
ΗΠΕΙΡΟΣ	3.579	3.621	3.481	3.530	3.541	3.466
ΘΕΣΣΑΛΙΑ	8.101	8.062	7.649	7.854	8.061	8.066
ΙΟΝΙΑ ΝΗΣΙΑ	883	848	857	1.170	1.358	1.561
ΔΥΤΙΚΗ ΕΛΛΑΔΑ	8.397	8.381	8.138	8.350	8.758	8.701
ΣΤΕΡΕΑ ΕΛΛΑΔΑ	4.535	4.508	4.386	4.512	4.759	4.687
ΑΤΤΙΚΗ	29.415	29.498	27.328	27.920	29.374	28.994
ΠΕΛΟΠΟΝΝΗΣΟΣ	4.540	4.458	4.270	4.409	4.662	4.561
ΒΟΡΕΙΟ ΑΙΓΑΙΟ	1.869	1.884	1.784	1.925	2.019	2.014
ΝΟΤΙΟ ΑΙΓΑΙΟ	1.430	1.361	1.263	1.649	2.228	2.506
ΚΡΗΤΗ	4.135	4.182	3.800	4.094	4.651	4.886
ΣΥΝΟΛΟ	96.084	96.045	90.583	93.841	99.177	99.197

30-44 ετών

	ΙΟΥΛΙΟΣ	ΑΥΓΟΥΣΤΟΣ	ΣΕΠΤΕΜΒΡΙΟΣ	ΟΚΤΩΒΡΙΟΣ	ΝΟΕΜΒΡΙΟΣ	ΔΕΚΕΜΒΡΙΟΣ
ΑΝΑΤΟΛΙΚΗ ΜΑΚΕΔΟΝΙΑ ΚΑΙ ΘΡΑΚΗ	18.887	18.524	17.447	17.567	18.197	18.856
ΚΕΝΤΡΙΚΗ ΜΑΚΕΔΟΝΙΑ	66.163	65.480	62.957	64.997	67.803	68.042
ΔΥΤΙΚΗ ΜΑΚΕΔΟΝΙΑ	11.695	11.617	11.037	10.922	11.175	11.291
ΗΠΕΙΡΟΣ	10.965	10.947	10.571	10.647	10.680	10.666
ΘΕΣΣΑΛΙΑ	25.221	24.907	23.689	24.260	25.311	25.427
ΙΟΝΙΑ ΝΗΣΙΑ	2.941	2.825	2.765	3.660	4.227	4.931
ΔΥΤΙΚΗ ΕΛΛΑΔΑ	25.856	25.825	25.065	25.801	26.832	26.857
ΣΤΕΡΕΑ ΕΛΛΑΔΑ	16.146	15.859	15.117	15.540	16.174	16.149
ΑΤΤΙΚΗ	119.503	118.687	111.215	111.210	114.555	114.259
ΠΕΛΟΠΟΝΝΗΣΟΣ	14.147	13.758	13.171	13.546	14.226	14.367
ΒΟΡΕΙΟ ΑΙΓΑΙΟ	5.092	5.037	4.849	5.307	5.689	5.661
ΝΟΤΙΟ ΑΙΓΑΙΟ	4.645	4.548	4.215	5.205	6.925	7.768
ΚΡΗΤΗ	13.332	13.463	12.276	12.733	14.422	15.220
ΣΥΝΟΛΟ	334.593	331.477	314.374	321.395	336.216	339.494

45-54 ετών

	ΙΟΥΛΙΟΣ	ΑΥΓΟΥΣΤΟΣ	ΣΕΠΤΕΜΒΡΙΟΣ	ΟΚΤΩΒΡΙΟΣ	ΝΟΕΜΒΡΙΟΣ	ΔΕΚΕΜΒΡΙΟΣ
ΑΝΑΤΟΛΙΚΗ ΜΑΚΕΔΟΝΙΑ ΚΑΙ ΘΡΑΚΗ	9.942	9.868	9.602	9.793	10.294	10.800
ΚΕΝΤΡΙΚΗ ΜΑΚΕΔΟΝΙΑ	41.273	41.508	41.166	42.690	44.506	45.036
ΔΥΤΙΚΗ ΜΑΚΕΔΟΝΙΑ	5.874	5.837	5.716	5.787	5.990	6.263
ΗΠΕΙΡΟΣ	5.345	5.385	5.265	5.327	5.377	5.454
ΘΕΣΣΑΛΙΑ	12.625	12.563	12.260	12.813	13.444	13.783
ΙΟΝΙΑ ΝΗΣΙΑ	1.431	1.424	1.441	1.950	2.240	2.666
ΔΥΤΙΚΗ ΕΛΛΑΔΑ	14.364	14.414	14.240	14.743	15.315	15.395
ΣΤΕΡΕΑ ΕΛΛΑΔΑ	9.166	9.057	8.880	9.145	9.491	9.658
ΑΤΤΙΚΗ	79.747	79.834	76.888	77.457	79.373	79.861
ΠΕΛΟΠΟΝΝΗΣΟΣ	7.037	6.868	6.725	6.932	7.287	7.464
ΒΟΡΕΙΟ ΑΙΓΑΙΟ	2.431	2.461	2.381	2.711	3.001	3.090
ΝΟΤΙΟ ΑΙΓΑΙΟ	2.028	2.007	1.977	2.535	3.413	3.953
ΚΡΗΤΗ	5.491	5.555	5.273	5.606	6.548	7.064
ΣΥΝΟΛΟ	196.754	196.781	191.814	197.489	206.279	210.487

54-64 ετών						
	ΙΟΥΛΙΟΣ	ΑΥΓΟΥΣΤΟΣ	ΣΕΠΤΕΜΒΡΙΟΣ	ΟΚΤΩΒΡΙΟΣ	ΝΟΕΜΒΡΙΟΣ	ΔΕΚΕΜΒΡΙΟΣ
ΑΝΑΤΟΛΙΚΗ ΜΑΚΕΔΟΝΙΑ ΚΑΙ ΘΡΑΚΗ	7.047	6.981	6.901	7.054	7.334	7.628
ΚΕΝΤΡΙΚΗ ΜΑΚΕΔΟΝΙΑ	29.840	30.098	30.390	31.492	32.366	32.807
ΔΥΤΙΚΗ ΜΑΚΕΔΟΝΙΑ	3.419	3.433	3.420	3.480	3.588	3.800
ΗΠΕΙΡΟΣ	3.652	3.684	3.645	3.673	3.700	3.764
ΘΕΣΣΑΛΙΑ	7.717	7.691	7.675	8.004	8.345	8.561
ΙΟΝΙΑ ΝΗΣΙΑ	1.236	1.226	1.253	1.514	1.628	1.847
ΔΥΤΙΚΗ ΕΛΛΑΔΑ	8.807	8.818	8.874	9.168	9.475	9.589
ΣΤΕΡΕΑ ΕΛΛΑΔΑ	5.778	5.721	5.733	5.924	6.124	6.215
ΑΤΤΙΚΗ	55.632	55.890	55.214	56.098	57.427	57.996
ΠΕΛΟΠΟΝΝΗΣΟΣ	4.555	4.455	4.466	4.572	4.796	4.885
ΒΟΡΕΙΟ ΑΙΓΑΙΟ	1.380	1.374	1.372	1.577	1.698	1.724
ΝΟΤΙΟ ΑΙΓΑΙΟ	1.387	1.374	1.373	1.602	1.981	2.238
ΚΡΗΤΗ	3.378	3.404	3.326	3.435	3.795	3.950
ΣΥΝΟΛΟ	133.828	134.149	133.642	137.593	142.257	145.004

65 ετών και άνω						
	ΙΟΥΛΙΟΣ	ΑΥΓΟΥΣΤΟΣ	ΣΕΠΤΕΜΒΡΙΟΣ	ΟΚΤΩΒΡΙΟΣ	ΝΟΕΜΒΡΙΟΣ	ΔΕΚΕΜΒΡΙΟΣ
ΑΝΑΤΟΛΙΚΗ ΜΑΚΕΔΟΝΙΑ ΚΑΙ ΘΡΑΚΗ	808	795	819	829	856	865
ΚΕΝΤΡΙΚΗ ΜΑΚΕΔΟΝΙΑ	4.614	4.676	4.798	4.984	5.104	5.141
ΔΥΤΙΚΗ ΜΑΚΕΔΟΝΙΑ	300	309	307	320	326	333
ΗΠΕΙΡΟΣ	389	385	394	398	408	418
ΘΕΣΣΑΛΙΑ	781	780	794	822	852	878
ΙΟΝΙΑ ΝΗΣΙΑ	163	169	170	191	213	212
ΔΥΤΙΚΗ ΕΛΛΑΔΑ	830	821	841	871	910	933
ΣΤΕΡΕΑ ΕΛΛΑΔΑ	622	614	609	629	663	668
ΑΤΤΙΚΗ	7.894	8.018	8.091	8.358	8.611	8.758
ΠΕΛΟΠΟΝΝΗΣΟΣ	397	400	405	430	444	447
ΒΟΡΕΙΟ ΑΙΓΑΙΟ	131	130	128	136	149	160
ΝΟΤΙΟ ΑΙΓΑΙΟ	245	243	249	264	305	321
ΚΡΗΤΗ	378	380	382	392	424	441
ΣΥΝΟΛΟ	17.552	17.720	17.987	18.624	19.265	19.575

ΠΙΝΑΚΑΣ 7: Αριθμός ανέργων κατά Ηλικία, μήνα και Περιφέρεια:
Δεύτερο εξάμηνο έτους 2017

2.3.2. Εγγεγραμμένοι άνεργοι κατά Ηλικία, μήνα και διάρκεια ανεργίας

Στους πιο κάτω πίνακες παρουσιάζεται ο αριθμός των ανέργων στο σύνολο της χώρας κατά Ηλικία και διάρκεια ανεργίας όπως καταγράφεται στους μήνες του δευτέρου εξαμήνου του έτους 2017.

	15-19 ετών				20-24 ετών				25-29 ετών			
	>=12 Μήνες	%	<12 Μήνες	%	>=12 Μήνες	%	<12 Μήνες	%	>=12 Μήνες	%	<12 Μήνες	%
ΙΟΥΛΙΟΣ	703	14,18%	4.255	85,82%	17.181	36,79%	29.515	63,21%	45.917	47,79%	50.167	52,21%
ΑΥΓΟΥΣΤΟΣ	690	14,88%	3.948	85,12%	17.225	36,90%	29.455	63,10%	46.398	48,31%	49.647	51,69%
ΣΕΠΤΕΜΒΡΙΟΣ	693	14,34%	4.138	85,66%	16.840	36,03%	29.893	63,97%	45.503	50,23%	45.080	49,77%
ΟΚΤΩΒΡΙΟΣ	667	12,74%	4.568	87,26%	16.628	33,03%	33.712	66,97%	45.306	48,28%	48.535	51,72%
ΝΟΕΜΒΡΙΟΣ	690	11,48%	5.323	88,52%	16.521	29,73%	39.050	70,27%	45.104	45,48%	54.073	54,52%
ΔΕΚΕΜΒΡΙΟΣ	686	10,16%	6.069	89,84%	16.554	27,88%	42.815	72,12%	44.528	44,89%	54.669	55,11%

	30-44 ετών				45-54 ετών			
	>=12 Μήνες	%	<12 Μήνες	%	>=12 Μήνες	%	<12 Μήνες	%
ΙΟΥΛΙΟΣ	188.210	56,25%	146.383	43,75%	123.336	62,69%	73.418	37,31%
ΑΥΓΟΥΣΤΟΣ	190.128	57,36%	141.349	42,64%	125.358	63,70%	71.423	36,30%
ΣΕΠΤΕΜΒΡΙΟΣ	188.818	60,06%	125.556	39,94%	125.884	65,63%	65.930	34,37%
ΟΚΤΩΒΡΙΟΣ	189.298	58,90%	132.097	41,10%	127.422	64,52%	70.067	35,48%
ΝΟΕΜΒΡΙΟΣ	189.613	56,40%	146.603	43,60%	128.213	62,16%	78.066	37,84%
ΔΕΚΕΜΒΡΙΟΣ	188.392	55,49%	151.102	44,51%	128.343	60,97%	82.144	39,03%

	55-64 ετών				65 ετών και άνω			
	>=12 Μήνες	%	<12 Μήνες	%	>=12 Μήνες	%	<12 Μήνες	%
ΙΟΥΛΙΟΣ	95.685	71,50%	38.143	28,50%	13.905	79,22%	3.647	20,78%
ΑΥΓΟΥΣΤΟΣ	96.846	72,19%	37.303	27,81%	14.164	79,93%	3.556	20,07%
ΣΕΠΤΕΜΒΡΙΟΣ	97.548	72,99%	36.094	27,01%	14.463	80,41%	3.524	19,59%
ΟΚΤΩΒΡΙΟΣ	99.159	72,07%	38.434	27,93%	14.833	79,64%	3.791	20,36%
ΝΟΕΜΒΡΙΟΣ	99.984	70,28%	42.273	29,72%	15.070	78,22%	4.195	21,78%
ΔΕΚΕΜΒΡΙΟΣ	100.572	69,36%	44.432	30,64%	15.251	77,91%	4.324	22,09%

Πίνακας 8: Αριθμός ανέργων κατά ηλικία, μήνα και διάρκεια ανεργίας: Δεύτερο εξάμηνο 2017

>=12 Μήνες

	15-19 ετών		20-24 ετών		25-29 ετών		30-44 ετών		45-54 ετών		55-64 ετών		65 ετών και άνω	
ΙΟΥΛΙΟΣ	703	0,14%	17.181	3,54%	45.917	9,47%	188.210	38,81%	123.336	25,43%	95.685	19,73%	13.905	2,87%
ΑΥΓΟΥΣΤΟΣ	690	0,14%	17.225	3,51%	46.398	9,45%	190.128	38,74%	125.358	25,54%	96.846	19,73%	14.164	2,89%
ΣΕΠΤΕΜΒΡΙΟΣ	693	0,14%	16.840	3,44%	45.503	9,29%	188.818	38,55%	125.884	25,70%	97.548	19,92%	14.463	2,95%
ΟΚΤΩΒΡΙΟΣ	667	0,14%	16.628	3,37%	45.306	9,18%	189.298	38,37%	127.422	25,83%	99.159	20,10%	14.833	3,01%
ΝΟΕΜΒΡΙΟΣ	690	0,14%	16.521	3,34%	45.104	9,11%	189.613	38,29%	128.213	25,89%	99.984	20,19%	15.070	3,04%
ΔΕΚΕΜΒΡΙΟΣ	686	0,14%	16.554	3,35%	44.528	9,01%	188.392	38,11%	128.343	25,96%	100.572	20,35%	15.251	3,09%

<12 Μήνες

	15-19 ετών		20-24 ετών		25-29 ετών		30-44 ετών		45-54 ετών		55-64 ετών		65 ετών και άνω	
ΙΟΥΛΙΟΣ	4.255	1,23%	29.515	8,54%	50.167	14,52%	146.383	42,37%	73.418	21,25%	38.143	11,04%	3.647	1,06%
ΑΥΓΟΥΣΤΟΣ	3.948	1,17%	29.455	8,75%	49.647	14,75%	141.349	41,98%	71.423	21,21%	37.303	11,08%	3.556	1,06%
ΣΕΠΤΕΜΒΡΙΟΣ	4.138	1,33%	29.893	9,64%	45.080	14,53%	125.556	40,47%	65.930	21,25%	36.094	11,64%	3.524	1,14%
ΟΚΤΩΒΡΙΟΣ	4.568	1,38%	33.712	10,18%	48.535	14,65%	132.097	39,88%	70.067	21,16%	38.434	11,60%	3.791	1,14%
ΝΟΕΜΒΡΙΟΣ	5.323	1,44%	39.050	10,57%	54.073	14,63%	146.603	39,67%	78.066	21,12%	42.273	11,44%	4.195	1,14%
ΔΕΚΕΜΒΡΙΟΣ	6.069	1,57%	42.815	11,10%	54.669	14,18%	151.102	39,19%	82.144	21,31%	44.432	11,52%	4.324	1,12%

Πίνακας 8α: Αριθμός ανέργων κατά ηλικία, μήνα και διάρκεια ανεργίας: Δεύτερο εξάμηνο 2017

Αριθμός ανέργων κατά Ηλικία και διάρκεια ανεργίας:15-19 ετών

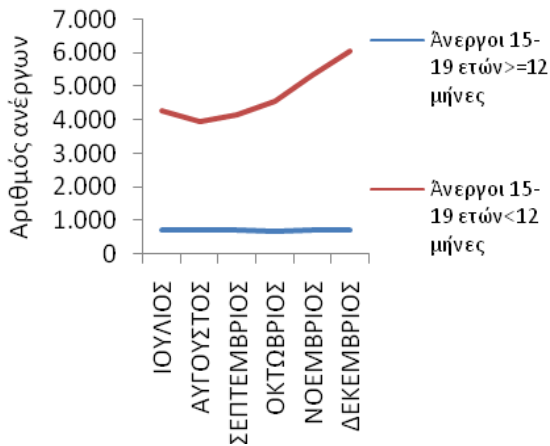

Αριθμός ανέργων κατά Ηλικία και διάρκεια ανεργίας 20-24 ετών

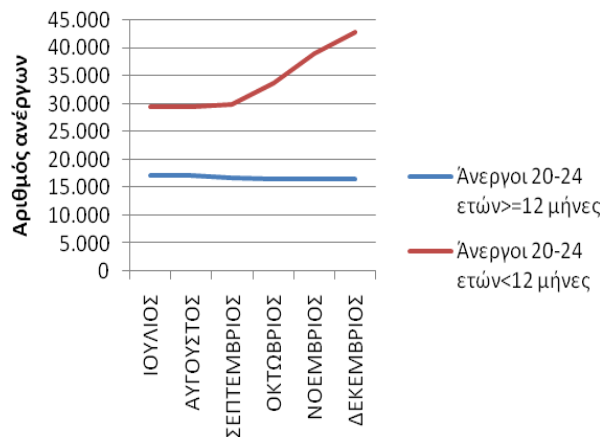

Αριθμός ανέργων κατά Ηλικία και διάρκεια ανεργίας:25-29 ετών

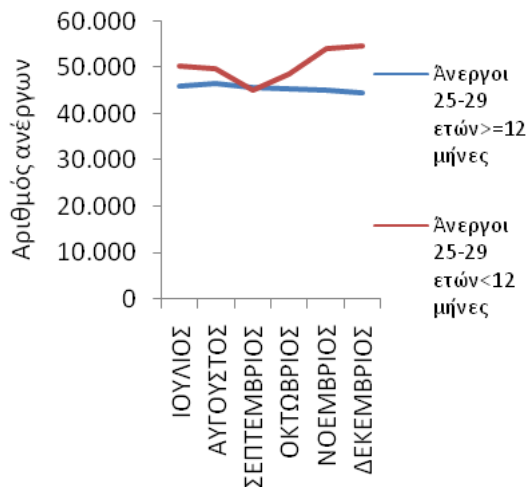

Αριθμός ανέργων κατά Ηλικία και διάρκεια ανεργίας:30-44 ετών

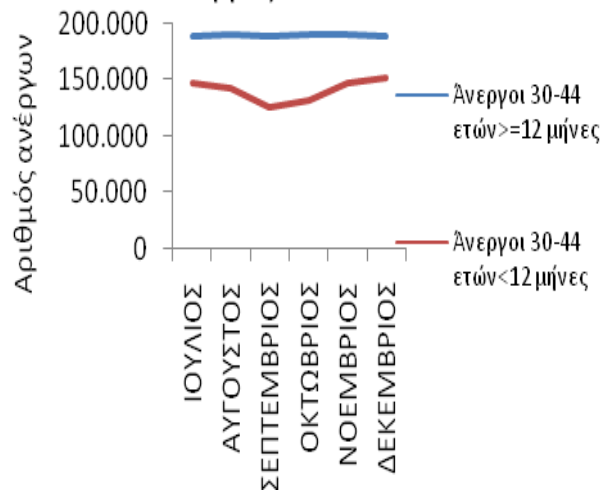

Αριθμός ανέργων κατά Ηλικία και διάρκεια ανεργίας: 45-54 ετών

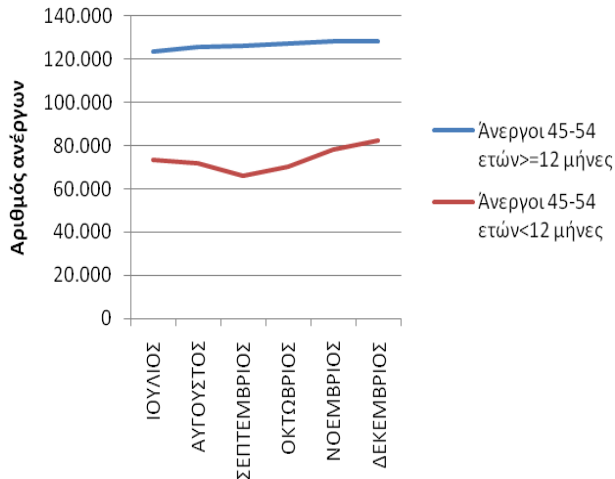

Αριθμός ανέργων κατά Ηλικία και διάρκεια ανεργίας: 55-64 ετών

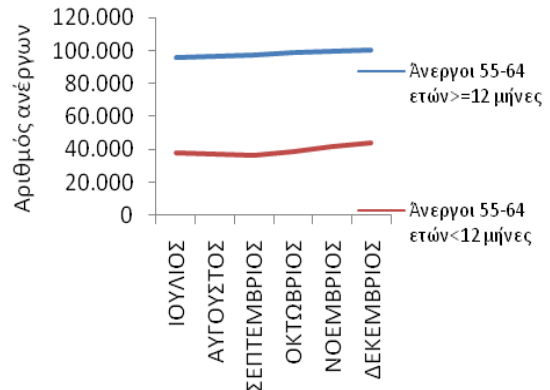

Αριθμός ανέργων κατά Ηλικία και διάρκεια ανεργίας: 65 ετών και άνω

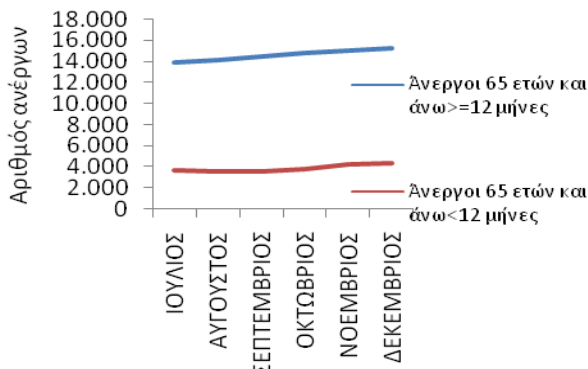

Αριθμός ανέργων κατά Ηλικία και διάρκεια ανεργίας: >=12 μήνες

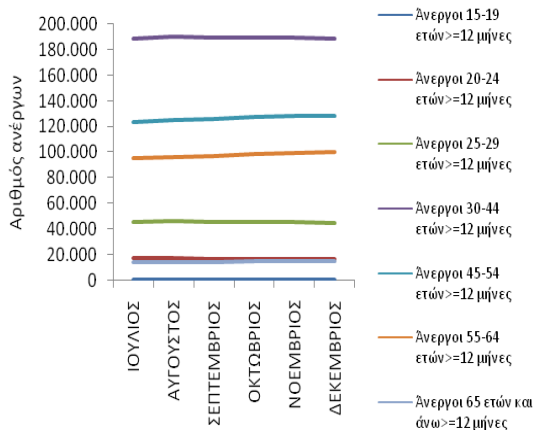

Αριθμός ανέργων κατά Ηλικία και διάρκεια ανεργίας: <12 μήνες

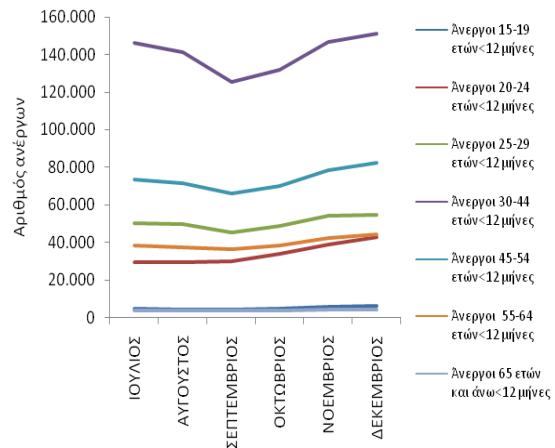

ΔΙΑΓΡΑΜΜΑΤΑ 16,17,18,19,20,21,22,23,24: Αριθμός ανέργων κατά Ηλικία, μήνα και διάρκεια ανεργίας: Δεύτερο εξάμηνο 2017

Από τον πίνακα 8 και 8α, καθώς και από τα διαγράμματα

16,17,18,19,20,21,22,23,24 προκύπτει:

15-19 ετών

Οι άνεργοι με διάρκεια ανεργίας μικρότερη των 12 μηνών αποτελούν τον μεγαλύτερο αριθμό των ανέργων σε όλους τους μήνες του δευτέρου εξαμήνου του 2017 σε σχέση με τους ανέργους με διάρκεια ανεργίας μεγαλύτερη ή ίση των 12 μηνών.

Το ποσοστό που αναλογεί στους ανέργους με διάρκεια ανεργίας μικρότερη των 12 μηνών κυμαίνεται από (85,12%) τον Αύγουστο έως (89,84%) τον Δεκέμβριο ενώ το ποσοστό που αναλογεί στους ανέργους με διάρκεια ανεργίας μεγαλύτερη ή ίση των 12 μηνών κυμαίνεται από (10,16%) τον Δεκέμβριο έως (14,88%) τον Αυγούστο.

20-24 ετών

Οι άνεργοι με διάρκεια ανεργίας μικρότερη των 12 μηνών αποτελούν τον μεγαλύτερο αριθμό των ανέργων σε όλους τους μήνες του δευτέρου εξαμήνου του 2017 σε σχέση με τους ανέργους με διάρκεια ανεργίας μεγαλύτερη ή ίση των 12 μηνών.

Το ποσοστό που αναλογεί στους ανέργους με διάρκεια ανεργίας μικρότερη των 12 μηνών κυμαίνεται από (63,10%) τον Αύγουστο έως (72,12%) τον Δεκέμβριο ενώ το ποσοστό που αναλογεί στους ανέργους με διάρκεια ανεργίας μεγαλύτερη ή ίση των 12 μηνών κυμαίνεται από (27,88%) τον Δεκέμβριο έως (36,90%) τον Αύγουστο.

25-29 ετών

Οι άνεργοι με διάρκεια ανεργίας μικρότερη των 12 μηνών αποτελούν τον μεγαλύτερο αριθμό των ανέργων σε όλους τους μήνες του δευτέρου εξαμήνου του 2017 σε σχέση με τους ανέργους με διάρκεια ανεργίας μεγαλύτερη ή ίση των 12 μηνών εκτός από τον μήνα Σεπτέμβριο.

Το ποσοστό που αναλογεί στους ανέργους με διάρκεια ανεργίας μικρότερη των 12 μηνών κυμαίνεται από (49,77%) τον Σεπτέμβριο έως (55,11%) τον Δεκέμβριο ενώ το ποσοστό που αναλογεί στους ανέργους με διάρκεια ανεργίας μεγαλύτερη των 12 μηνών κυμαίνεται από (44,89%) τον Δεκέμβριο έως (50,23%) τον Σεπτέμβριο.

30-44 ετών

Οι άνεργοι με διάρκεια ανεργίας μικρότερη των 12 μηνών αποτελούν τον μικρότερο αριθμό των ανέργων σε όλους τους μήνες του δευτέρου εξαμήνου του 2017 σε σχέση με τους ανέργους με διάρκεια ανεργίας μεγαλύτερη ή ίση των 12 μηνών.

Το ποσοστό που αναλογεί στους ανέργους με διάρκεια ανεργίας μικρότερη των 12 μηνών κυμαίνεται από (39,94%) τον Σεπτέμβριο έως (44,51%) τον Δεκέμβριο ενώ το ποσοστό που αναλογεί στους ανέργους με διάρκεια ανεργίας μεγαλύτερη ή ίση των 12 μηνών κυμαίνεται από (55,49%) τον Δεκέμβριο έως (60,06%) τον Σεπτέμβριο.

45-54 ετών

Οι άνεργοι με διάρκεια ανεργίας μεγαλύτερη ή ίση των 12 μηνών αποτελούν τον μεγαλύτερο αριθμό των ανέργων σε όλους τους μήνες του δευτέρου εξαμήνου του 2017 σε σχέση με τους ανέργους με διάρκεια ανεργίας μικρότερη των 12 μηνών.

Το ποσοστό που αναλογεί στους ανέργους με διάρκεια ανεργίας μεγαλύτερη ή ίση των 12 μηνών κυμαίνεται από (60,97%) τον Δεκέμβριο έως (65,63%) τον Σεπτέμβριο ενώ το ποσοστό που αναλογεί στους ανέργους με διάρκεια ανεργίας μικρότερη των 12 μηνών κυμαίνεται από (34,37%) τον Σεπτέμβριο έως (39,03%) τον Δεκέμβριο.

55-64 ετών

Οι άνεργοι με διάρκεια ανεργίας μεγαλύτερη ή ίση των 12 μηνών αποτελούν τον μεγαλύτερο αριθμό των ανέργων σε όλους τους μήνες του δευτέρου εξαμήνου του 2017 σε σχέση με τους ανέργους με διάρκεια ανεργίας μικρότερη των 12 μηνών.

Το ποσοστό που αναλογεί στους ανέργους με διάρκεια ανεργίας μεγαλύτερη ή ίση των 12 μηνών κυμαίνεται από (69,36%) τον Δεκέμβριο έως (72,99%) τον Σεπτέμβριο ενώ το ποσοστό που αναλογεί στους ανέργους με διάρκεια ανεργίας μικρότερη των 12 μηνών κυμαίνεται από (27,01%) τον Σεπτέμβριο έως (30,64%) τον Δεκέμβριο.

65 ετών και άνω

Οι άνεργοι με διάρκεια ανεργίας μεγαλύτερη ή ίση των 12 μηνών αποτελούν τον μεγαλύτερο αριθμό των ανέργων σε όλους τους μήνες του δευτέρου εξαμήνου του 2017 σε σχέση με τους ανέργους με διάρκεια ανεργίας μικρότερη των 12 μηνών.

Το ποσοστό που αναλογεί στους ανέργους με διάρκεια ανεργίας μεγαλύτερη ή ίση των 12 μηνών κυμαίνεται από (77,91%) τον Δεκέμβριο έως (80,41%) τον Σεπτέμβριο ενώ το ποσοστό που αναλογεί στους ανέργους με διάρκεια ανεργίας μικρότερη των 12 μηνών κυμαίνεται από (19,59%) τον Σεπτέμβριο έως (22,09%) τον Δεκέμβριο.

>=12 μήνες

Μεταξύ των ηλικιακών ομάδων «15-19 ετών», «20-24 ετών», «25-29 ετών», «30-44 ετών», «45-54 ετών», «55-64 ετών» και «65 ετών και άνω» των ανέργων με διάρκεια ανεργίας μεγαλύτερη ή ίση των 12 μηνών η ηλικιακή ομάδα «30-44 ετών» αποτελεί τον μεγαλύτερο αριθμό ανέργων κατά τους μήνες του δευτέρου εξαμήνου του έτους 2017.

Το ποσοστό που αναλογεί στους ανέργους της ηλικιακής ομάδας «15-19 ετών» με διάρκεια ανεργίας μεγαλύτερη ή ίση των 12 μηνών ανέρχεται σε ποσοστό (0,14%) σε όλους τους μήνες του δευτέρου εξαμήνου του 2017, το ποσοστό που αναλογεί στους ανέργους της ηλικιακής ομάδας «20-24 ετών» με διάρκεια ανεργίας μεγαλύτερη ή ίση των 12 μηνών κυμαίνεται από (3,34%) τον Νοέμβριο έως (3,54%) τον Ιούλιο, το ποσοστό που αναλογεί στους ανέργους της ηλικιακής ομάδας «25-29 ετών» με διάρκεια ανεργίας μεγαλύτερη ή ίση των 12 μηνών κυμαίνεται από (9,01%) τον Δεκέμβριο έως (9,47%) τον Ιούλιο, το ποσοστό που αναλογεί στους ανέργους της ηλικιακής ομάδας «30-44 ετών» με διάρκεια ανεργίας μεγαλύτερη ή ίση των 12 μηνών κυμαίνεται από (38,11%) τον Δεκέμβριο έως (38,81%) τον Ιούλιο, το ποσοστό που αναλογεί στους ανέργους της ηλικιακής ομάδας «45-54 ετών» με διάρκεια ανεργίας μεγαλύτερη ή ίση των 12 μηνών κυμαίνεται από (25,43%) τον Ιούλιο έως (25,96%) τον Δεκέμβριο, το ποσοστό που αναλογεί στους ανέργους της ηλικιακής ομάδας «55-64 ετών» με διάρκεια ανεργίας μεγαλύτερη ή ίση των 12 μηνών κυμαίνεται από (19,73%) τον Ιούλιο και τον Αύγουστο έως (20,35%) τον Δεκέμβριο και το ποσοστό που αναλογεί στους ανέργους της ηλικιακής ομάδας «65 ετών και άνω» με διάρκεια ανεργίας μεγαλύτερη ή ίση των 12 μηνών κυμαίνεται από (2,87%) τον Ιούλιο έως (3,09%) τον Δεκέμβριο.

<12 μήνες

Μεταξύ των ηλικιακών ομάδων «15-19 ετών», «20-24 ετών», «25-29 ετών», «30-44 ετών», «45-54 ετών», «55-64 ετών» και «65 ετών και άνω» των ανέργων με διάρκεια ανεργίας μικρότερη των 12 μηνών η ηλικιακή ομάδα «30-44 ετών» αποτελεί τον μεγαλύτερο αριθμό ανέργων κατά τους μήνες του δευτέρου εξαμήνου του έτους 2017.

Το ποσοστό που αναλογεί στους ανέργους της ηλικιακής ομάδας «15-19 ετών» με διάρκεια ανεργίας μικρότερη των 12 μηνών κυμαίνεται από (1,17%) τον Αύγουστο έως (1,57%) τον Δεκέμβριο, το ποσοστό που αναλογεί στους ανέργους της ηλικιακής ομάδας «20-24 ετών» με διάρκεια ανεργίας μικρότερη των 12 μηνών κυμαίνεται από (8,54%) τον Ιούλιο έως (11,10%) τον Δεκέμβριο, το ποσοστό που αναλογεί στους ανέργους της ηλικιακής ομάδας «25-29 ετών» με διάρκεια ανεργίας μικρότερη των 12 μηνών κυμαίνεται από (14,18%) τον Δεκέμβριο έως (14,75%) τον Αύγουστο, το ποσοστό που αναλογεί στους ανέργους της ηλικιακής ομάδας «30-44 ετών» με διάρκεια ανεργίας μικρότερη των 12 μηνών κυμαίνεται από (39,19%) τον Δεκέμβριο έως (42,37%) τον Ιούλιο, το ποσοστό που αναλογεί στους ανέργους της ηλικιακής ομάδας «45-54 ετών» με διάρκεια ανεργίας μικρότερη των 12 μηνών κυμαίνεται από (21,12%) τον Νοέμβριο έως (21,31%) τον Δεκέμβριο, το ποσοστό που αναλογεί στους ανέργους της ηλικιακής ομάδας «55-64 ετών» με διάρκεια ανεργίας μικρότερη των 12 μηνών κυμαίνεται από (11,04%) τον Ιούλιο έως (11,64%) τον Σεπτέμβριο και το ποσοστό που αναλογεί στους ανέργους της ηλικιακής ομάδας «65 ετών και άνω» με διάρκεια ανεργίας μικρότερη των 12 μηνών κυμαίνεται από (1,06%) τον Ιούλιο και τον Αύγουστο έως (1,14%) τον Σεπτέμβριο, τον Οκτώβριο και τον Νοέμβριο.

2.4. Ανάλυση κατά Εκπαιδευτικό Επίπεδο

2.4.1. Κατανομή των εγγεγραμμένων ανέργων κατά Εκπαιδευτικό επίπεδο, μήνα και Περιφέρεια

Στον πίνακα που ακολουθεί παρουσιάζεται ο αριθμός των ανέργων στο σύνολο της χώρας κατά Εκπαιδευτικό επίπεδο όπως κατανέμεται στα Εκπαιδευτικά επίπεδα Χωρίς εκπαίδευση, Υποχρεωτικής εκπαίδευσης (έως 3^η Γυμνασίου), Δευτεροβάθμιας εκπαίδευσης και Τριτοβάθμιας εκπαίδευσης στους μήνες του δεύτερου εξαμήνου του έτους 2017.

	ΙΟΥΛΙΟΣ		ΑΥΓΟΥΣΤΟΣ		ΣΕΠΤΕΜΒΡΙΟΣ		ΟΚΤΩΒΡΙΟΣ		ΝΟΕΜΒΡΙΟΣ		ΔΕΚΕΜΒΡΙΟΣ	
	Άνεργοι	%	Άνεργοι	%	Άνεργοι	%	Άνεργοι	%	Άνεργοι	%	Άνεργοι	%
Χωρίς εκπαίδευση	40.492	4,88%	38.846	4,69%	39.027	4,88%	41.209	5,00%	45.130	5,22%	46.561	5,29%
Υποχρεωτική εκπαίδευση (έως 3 ^η Γυμνασίου)	243.786	29,36%	240.606	29,08%	237.578	29,70%	247.333	30,00%	260.203	30,09%	266.549	30,29%
Δευτεροβάθμια εκπαίδευση	381.590	45,95%	379.768	45,89%	373.619	46,70%	388.695	47,14%	409.814	47,39%	416.827	47,37%
Τριτοβάθμια εκπαίδευση	164.597	19,82%	168.270	20,33%	149.740	18,72%	147.280	17,86%	149.631	17,30%	149.944	17,04%
Σύνολο	830.465	100,00%	827.490	100,00%	799.964	100,00%	824.517	100,00%	864.778	100,00%	879.881	100,00%

ΠΙΝΑΚΑΣ 9: Αριθμός ανέργων κατά Εκπαιδευτικό επίπεδο και μήνα: Δεύτερο εξάμηνο έτους 2017

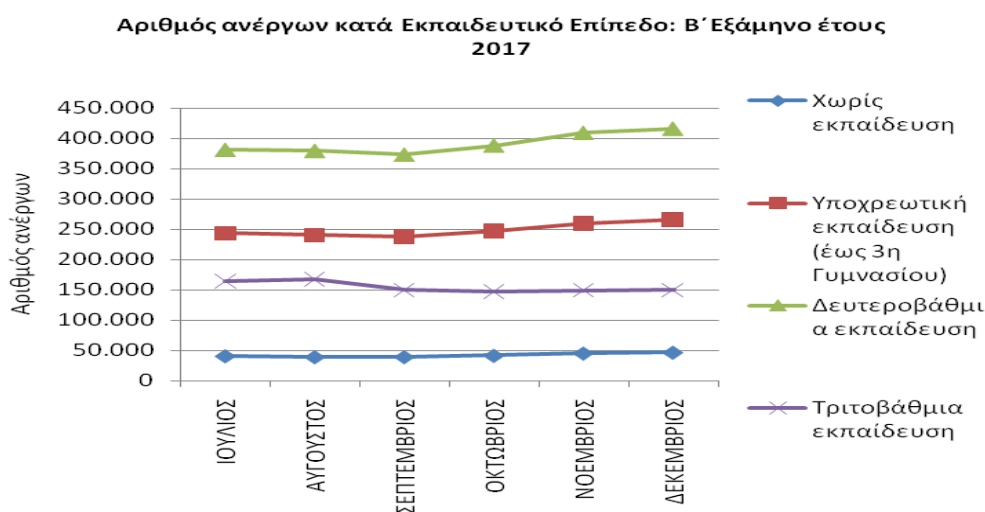

ΔΙΑΓΡΑΜΜΑ 25: Αριθμός ανέργων κατά Εκπαιδευτικό επίπεδο και μήνα: Δεύτερο εξάμηνο 2017

Από τον πίνακα 9 και από το διάγραμμα 25 προκύπτει:

Η πολυπληθέστερη ομάδα ανέργων κατά Εκπαιδευτικό επίπεδο καταγράφεται στο εκπαιδευτικό επίπεδο «Δευτεροβάθμιας εκπαίδευσης» και η δεύτερη πολυπληθέστερη ομάδα καταγράφεται στο εκπαιδευτικό επίπεδο «Υποχρεωτικής εκπαίδευσης (έως 3^η Γυμνασίου)». Στη συνέχεια ακολουθεί το εκπαιδευτικό επίπεδο «Τριτοβάθμιας εκπαίδευσης» και τέλος το εκπαιδευτικό επίπεδο «Χωρίς εκπαίδευση» όπου καταγράφεται ο μικρότερος αριθμός ανέργων.

Ο αριθμός των ανέργων κατά Εκπαιδευτικό επίπεδο και Περιφέρεια για το δεύτερο εξάμηνο του έτους 2017 παρουσιάζονται στον πίνακα 10.

Χωρίς εκπαίδευση						
	ΙΟΥΛΙΟΣ	ΑΥΓΟΥΣΤΟΣ	ΣΕΠΤΕΜΒΡΙΟΣ	ΟΚΤΩΒΡΙΟΣ	ΝΟΕΜΒΡΙΟΣ	ΔΕΚΕΜΒΡΙΟΣ
ΑΝΑΤΟΛΙΚΗ ΜΑΚΕΔΟΝΙΑ ΚΑΙ ΘΡΑΚΗ	3.916	3.732	3.731	3.809	4.123	4.387
ΚΕΝΤΡΙΚΗ ΜΑΚΕΔΟΝΙΑ	6.215	6.082	6.217	6.630	7.097	7.279
ΔΥΤΙΚΗ ΜΑΚΕΔΟΝΙΑ	349	327	314	326	380	410
ΗΠΕΙΡΟΣ	418	390	383	407	436	460
ΘΕΣΣΑΛΙΑ	3.479	3.350	3.295	3.447	3.892	4.081
ΙΟΝΙΑ ΝΗΣΙΑ	202	188	189	255	306	357
ΔΥΤΙΚΗ ΕΛΛΑΔΑ	2.332	2.206	2.172	2.313	2.561	2.661
ΣΤΕΡΕΑ ΕΛΛΑΔΑ	1.696	1.618	1.630	1.702	1.959	2.043
ΑΤΤΙΚΗ	19.379	18.675	18.842	19.671	20.863	21.086
ΠΕΛΟΠΟΝΝΗΣΟΣ	1.456	1.281	1.258	1.434	1.895	1.988
ΒΟΡΕΙΟ ΑΙΓΑΙΟ	169	157	164	184	206	220
ΝΟΤΙΟ ΑΙΓΑΙΟ	236	230	239	329	570	675
ΚΡΗΤΗ	645	610	593	702	842	914
ΣΥΝΟΛΟ	40.492	38.846	39.027	41.209	45.130	46.561
Υποχρεωτική εκπαίδευση (έως 3η Γυμνασίου)						
	ΙΟΥΛΙΟΣ	ΑΥΓΟΥΣΤΟΣ	ΣΕΠΤΕΜΒΡΙΟΣ	ΟΚΤΩΒΡΙΟΣ	ΝΟΕΜΒΡΙΟΣ	ΔΕΚΕΜΒΡΙΟΣ
ΑΝΑΤΟΛΙΚΗ ΜΑΚΕΔΟΝΙΑ ΚΑΙ ΘΡΑΚΗ	16.312	15.880	15.434	15.642	16.419	17.296
ΚΕΝΤΡΙΚΗ ΜΑΚΕΔΟΝΙΑ	52.451	52.071	52.352	55.284	58.232	59.228
ΔΥΤΙΚΗ ΜΑΚΕΔΟΝΙΑ	7.378	7.269	7.055	7.117	7.371	7.765
ΗΠΕΙΡΟΣ	7.872	7.839	7.732	7.818	7.904	8.016
ΘΕΣΣΑΛΙΑ	15.644	15.348	15.086	15.914	16.864	17.381
ΙΟΝΙΑ ΝΗΣΙΑ	2.218	2.149	2.174	3.104	3.508	4.105
ΔΥΤΙΚΗ ΕΛΛΑΔΑ	19.917	19.727	19.713	20.463	21.258	21.422
ΣΤΕΡΕΑ ΕΛΛΑΔΑ	12.735	12.444	12.201	12.631	13.148	13.392
ΑΤΤΙΚΗ	85.116	84.361	82.688	83.984	86.448	87.318
ΠΕΛΟΠΟΝΝΗΣΟΣ	9.420	8.932	8.818	9.170	9.701	9.856
ΒΟΡΕΙΟ ΑΙΓΑΙΟ	3.188	3.137	3.097	3.613	4.017	4.097
ΝΟΤΙΟ ΑΙΓΑΙΟ	3.325	3.234	3.271	4.159	5.669	6.476
ΚΡΗΤΗ	8.210	8.215	7.957	8.434	9.664	10.197
ΣΥΝΟΛΟ	243.786	240.606	237.578	247.333	260.203	266.549
Δευτεροβάθμια εκπαίδευση						
	ΙΟΥΛΙΟΣ	ΑΥΓΟΥΣΤΟΣ	ΣΕΠΤΕΜΒΡΙΟΣ	ΟΚΤΩΒΡΙΟΣ	ΝΟΕΜΒΡΙΟΣ	ΔΕΚΕΜΒΡΙΟΣ
ΑΝΑΤΟΛΙΚΗ ΜΑΚΕΔΟΝΙΑ ΚΑΙ ΘΡΑΚΗ	18.396	18.233	17.789	18.311	19.119	19.878
ΚΕΝΤΡΙΚΗ ΜΑΚΕΔΟΝΙΑ	76.533	76.548	76.499	80.271	84.702	85.718
ΔΥΤΙΚΗ ΜΑΚΕΔΟΝΙΑ	13.414	13.344	13.106	13.284	13.653	13.927
ΗΠΕΙΡΟΣ	11.676	11.631	11.517	11.777	11.955	11.933
ΘΕΣΣΑΛΙΑ	27.274	26.991	26.633	27.720	28.940	29.299
ΙΟΝΙΑ ΝΗΣΙΑ	3.216	3.111	3.271	4.466	5.254	6.186
ΔΥΤΙΚΗ ΕΛΛΑΔΑ	30.732	30.620	30.532	31.796	33.395	33.546
ΣΤΕΡΕΑ ΕΛΛΑΔΑ	18.034	17.744	17.720	18.469	19.322	19.474
ΑΤΤΙΚΗ	143.218	142.994	138.309	140.763	146.119	146.997
ΠΕΛΟΠΟΝΝΗΣΟΣ	15.697	15.320	15.210	15.780	16.519	16.672
ΒΟΡΕΙΟ ΑΙΓΑΙΟ	6.043	6.019	5.992	6.646	7.199	7.270
ΝΟΤΙΟ ΑΙΓΑΙΟ	4.713	4.596	4.738	6.181	8.213	9.321
ΚΡΗΤΗ	12.644	12.617	12.303	13.231	15.424	16.606
ΣΥΝΟΛΟ	381.590	379.768	373.619	388.695	409.814	416.827
Τριτοβάθμια εκπαίδευση						
	ΙΟΥΛΙΟΣ	ΑΥΓΟΥΣΤΟΣ	ΣΕΠΤΕΜΒΡΙΟΣ	ΟΚΤΩΒΡΙΟΣ	ΝΟΕΜΒΡΙΟΣ	ΔΕΚΕΜΒΡΙΟΣ
ΑΝΑΤΟΛΙΚΗ ΜΑΚΕΔΟΝΙΑ ΚΑΙ ΘΡΑΚΗ	8.335	8.506	7.481	7.287	7.255	7.396
ΚΕΝΤΡΙΚΗ ΜΑΚΕΔΟΝΙΑ	35.493	36.215	33.009	32.468	32.753	32.583
ΔΥΤΙΚΗ ΜΑΚΕΔΟΝΙΑ	6.186	6.310	5.764	5.591	5.640	5.685
ΗΠΕΙΡΟΣ	5.811	6.025	5.587	5.482	5.404	5.423
ΘΕΣΣΑΛΙΑ	13.208	13.431	12.065	11.846	11.898	11.932
ΙΟΝΙΑ ΝΗΣΙΑ	1.467	1.462	1.326	1.496	1.682	1.840
ΔΥΤΙΚΗ ΕΛΛΑΔΑ	10.470	10.895	9.976	9.913	10.085	10.095
ΣΤΕΡΕΑ ΕΛΛΑΔΑ	6.568	6.650	5.940	5.877	5.923	5.901
ΑΤΤΙΚΗ	58.900	60.084	52.695	51.361	52.124	51.790
ΠΕΛΟΠΟΝΝΗΣΟΣ	6.381	6.568	5.976	5.931	6.018	6.064
ΒΟΡΕΙΟ ΑΙΓΑΙΟ	2.562	2.633	2.311	2.372	2.409	2.405
ΝΟΤΙΟ ΑΙΓΑΙΟ	2.176	2.171	1.598	1.720	2.023	2.176
ΚΡΗΤΗ	7.040	7.320	6.012	5.936	6.417	6.654
ΣΥΝΟΛΟ	164.597	168.270	149.740	147.280	149.631	149.944

ΠΙΝΑΚΑΣ 10: Αριθμός ανέργων κατά Εκπαιδευτικό επίπεδο, μήνα και Περιφέρεια: Δεύτερο εξάμηνο έτους 2017

2.4.2. Εγγεγραμμένοι άνεργοι κατά Εκπαιδευτικό επίπεδο, μήνα και διάρκεια ανεργίας

Στους πιο κάτω πίνακες παρουσιάζεται ο αριθμός των ανέργων στο σύνολο της χώρας κατά Εκπαιδευτικό επίπεδο και διάρκεια ανεργίας όπως καταγράφεται στους μήνες του δευτέρου εξαμήνου του έτους 2017.

	Χωρίς εκπαίδευση				Υποχρεωτική εκπαίδευση (έως 3η Γυμνασίου)				Δευτεροβάθμια εκπαίδευση				Τριτοβάθμια εκπαίδευση			
	>=12 Μήνες	%	<12 Μήνες	%	>=12 Μήνες	%	<12 Μήνες	%	>=12 Μήνες	%	<12 Μήνες	%	>=12 Μήνες	%	<12 Μήνες	%
ΙΟΥΛΙΟΣ	18.039	44,55%	22.453	55,45%	157.624	64,66%	86.162	35,34%	230.041	60,28%	151.549	39,72%	79.233	48,14%	85.364	51,86%
ΑΥΓΟΥΣΤΟΣ	18.480	47,57%	20.366	52,43%	158.416	65,84%	82.190	34,16%	232.222	61,15%	147.546	38,85%	81.691	48,55%	86.579	51,45%
ΣΕΠΤΕΜΒΡΙΟΣ	18.998	48,68%	20.029	51,32%	158.242	66,61%	79.336	33,39%	232.002	62,10%	141.617	37,90%	80.507	53,76%	69.233	46,24%
ΟΚΤΩΒΡΙΟΣ	19.510	47,34%	21.699	52,66%	159.663	64,55%	87.670	35,45%	233.702	60,12%	154.993	39,88%	80.438	54,62%	66.842	45,38%
ΝΟΕΜΒΡΙΟΣ	19.999	44,31%	25.131	55,69%	160.194	61,57%	100.009	38,43%	234.887	57,32%	174.927	42,68%	80.115	53,54%	69.516	46,46%
ΔΕΚΕΜΒΡΙΟΣ	20.420	43,86%	26.141	56,14%	160.407	60,18%	106.142	39,82%	234.094	56,16%	182.733	43,84%	79.405	52,96%	70.539	47,04%

ΠΙΝΑΚΑΣ 11: Αριθμός ανέργων κατά Εκπαιδευτικό επίπεδο, μήνα και διάρκεια ανεργίας:
Δεύτερο εξάμηνο έτους 2017

	Χωρίς εκπαίδευση		Υποχρεωτική εκπαίδευση (έως 3η Γυμνασίου)		Δευτεροβάθμια εκπαίδευση		Τριτοβάθμια εκπαίδευση		Χωρίς εκπαίδευση		Υποχρεωτική εκπαίδευση (έως 3η Γυμνασίου)		Δευτεροβάθμια εκπαίδευση		Τριτοβάθμια εκπαίδευση	
	>=12 Μήνες	%	>=12 Μήνες	%	>=12 Μήνες	%	>=12 Μήνες	%	<12 Μήνες	%	<12 Μήνες	%	<12 Μήνες	%	<12 Μήνες	%
ΙΟΥΛΙΟΣ	18.039	3,72%	157.624	32,50%	230.041	47,44%	79.233	16,34%	22.453	6,50%	86.162	24,94%	151.549	43,86%	85.364	24,71%
ΑΥΓΟΥΣΤΟΣ	18.480	3,77%	158.416	32,28%	232.222	47,31%	81.691	16,64%	20.366	6,05%	82.190	24,41%	147.546	43,82%	86.579	25,72%
ΣΕΠΤΕΜΒΡΙΟΣ	18.998	3,88%	158.242	32,31%	232.002	47,37%	80.507	16,44%	20.029	6,46%	79.336	25,57%	141.617	45,65%	69.233	22,32%
ΟΚΤΩΒΡΙΟΣ	19.510	3,95%	159.663	32,37%	233.702	47,37%	80.438	16,31%	21.699	6,55%	87.670	26,47%	154.993	46,80%	66.842	20,18%
ΝΟΕΜΒΡΙΟΣ	19.999	4,04%	160.194	32,35%	234.887	47,43%	80.115	16,18%	25.131	6,80%	100.009	27,06%	174.927	47,33%	69.516	18,81%
ΔΕΚΕΜΒΡΙΟΣ	20.420	4,13%	160.407	32,45%	234.094	47,36%	79.405	16,06%	26.141	6,78%	106.142	27,53%	182.733	47,39%	70.539	18,30%

ΠΙΝΑΚΑΣ 11α: Αριθμός ανέργων κατά Εκπαιδευτικό επίπεδο, μήνα και διάρκεια ανεργίας:
Δεύτερο εξάμηνο έτους 2017

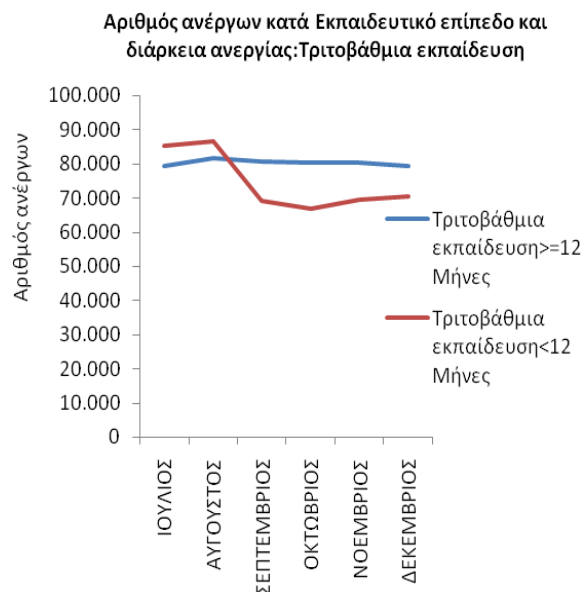
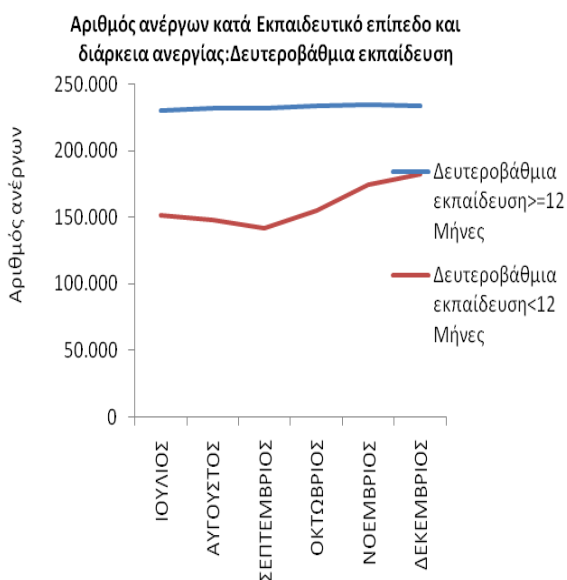
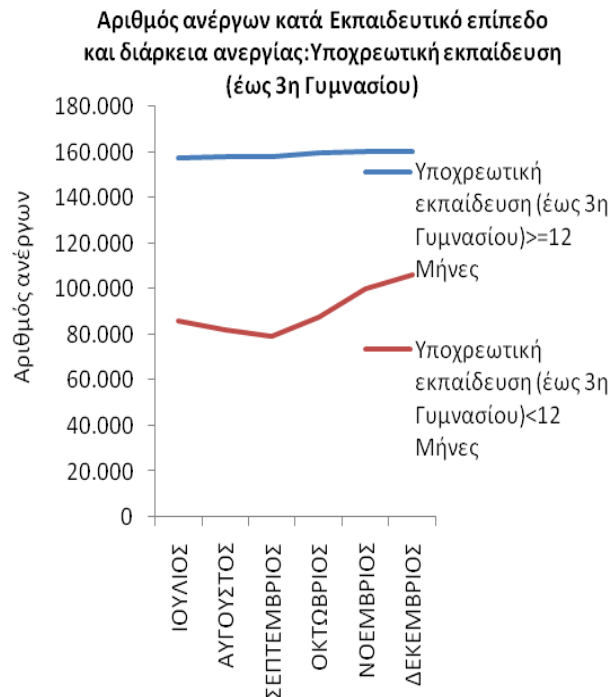
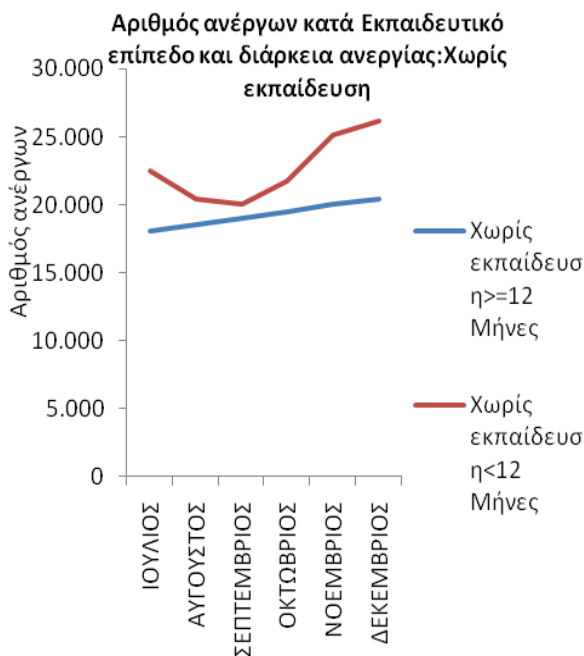

ΔΙΑΓΡΑΜΜΑΤΑ 26,27,28,29,30,31: Αριθμός ανέργων κατά Εκπαιδευτικό επίπεδο, μήνα και διάρκεια ανεργίας: Δεύτερο εξάμηνο 2017

Από τον πίνακα 11 και 11α, καθώς και από τα διαγράμματα 26,27,28,29,30,31 προκύπτει:

Χωρίς Εκπαίδευση

Οι άνεργοι με διάρκεια ανεργίας μικρότερη των 12 μηνών αποτελούν τον μεγαλύτερο αριθμό των ανέργων σε όλους τους μήνες του δευτέρου εξαμήνου του 2017 σε σχέση με τους εγγεγραμμένους άνεργους με διάρκεια ανεργίας μεγαλύτερη ή ίση των 12 μηνών.

Το ποσοστό που αναλογεί στους άνεργους με διάρκεια ανεργίας μικρότερη των 12 μηνών κυμαίνεται από (51,32%) τον Σεπτέμβριο έως (56,14%) τον Δεκέμβριο ενώ το ποσοστό που αναλογεί στους άνεργους με διάρκεια ανεργίας μεγαλύτερη ή ίση των 12 μηνών κυμαίνεται από (43,86%) τον Δεκέμβριο έως (48,68%) τον Σεπτέμβριο.

Υποχρεωτική Εκπαίδευση (έως 3^η Γυμνασίου)

Οι άνεργοι με διάρκεια ανεργίας μικρότερη των 12 μηνών αποτελούν τον μικρότερο αριθμό των ανέργων σε όλους τους μήνες του δευτέρου εξαμήνου του 2017 σε σχέση με τους εγγεγραμμένους άνεργους με διάρκεια ανεργίας μεγαλύτερη ή ίση των 12 μηνών.

Το ποσοστό που αναλογεί στους άνεργους με διάρκεια ανεργίας μικρότερη των 12 μηνών κυμαίνεται από (33,39%) τον Σεπτέμβριο έως (39,82%) τον Δεκέμβριο ενώ το ποσοστό που αναλογεί στους άνεργους με διάρκεια ανεργίας μεγαλύτερη ή ίση των 12 μηνών κυμαίνεται από (60,18%) τον Δεκέμβριο έως (66,61%) τον Σεπτέμβριο.

Δευτεροβάθμια Εκπαίδευση

Οι άνεργοι με διάρκεια ανεργίας μικρότερη των 12 μηνών αποτελούν τον μικρότερο αριθμό των ανέργων σε όλους τους μήνες του δευτέρου εξαμήνου του 2017 σε σχέση με τους εγγεγραμμένους άνεργους με διάρκεια ανεργίας μεγαλύτερη ή ίση των 12 μηνών.

Το ποσοστό που αναλογεί στους άνεργους με διάρκεια ανεργίας μικρότερη των 12 μηνών κυμαίνεται από (37,90) τον Σεπτέμβριο έως (43,84%) τον Δεκέμβριο ενώ το ποσοστό που αναλογεί στους άνεργους με διάρκεια ανεργίας μεγαλύτερη ή ίση των 12 μηνών κυμαίνεται από (56,16%) τον Δεκέμβριο έως (62,10%) τον Σεπτέμβριο.

Τριτοβάθμια Εκπαίδευση

Οι άνεργοι με διάρκεια ανεργίας μικρότερη των 12 μηνών αποτελούν τον μεγαλύτερο αριθμό των ανέργων τους μήνες Ιούλιο και Αύγουστο σε σχέση με τους άνεργους με διάρκεια ανεργίας μεγαλύτερη ή ίση των 12 μηνών.

Το ποσοστό που αναλογεί στους άνεργους με διάρκεια ανεργίας μικρότερη των 12 μηνών κυμαίνεται από (45,38%) τον Οκτώβριο έως (51,86%) τον Ιούλιο ενώ το ποσοστό που αναλογεί στους άνεργους με διάρκεια ανεργίας μεγαλύτερη ή ίση των 12 μηνών κυμαίνεται από (48,14%) τον Ιούλιο έως (54,62%) τον Οκτώβριο.

>=12 μήνες

Μεταξύ των εκπαιδευτικών επιπέδων «Χωρίς εκπαίδευση», «Υποχρεωτικής εκπαίδευσης (έως 3^η Γυμνασίου), «Δευτεροβάθμιας εκπαίδευσης» και «Τριτοβάθμιας εκπαίδευσης» των ανέργων με διάρκεια ανεργίας μεγαλύτερη ή ίση των 12 μηνών το εκπαιδευτικό επίπεδο «Δευτεροβάθμιας εκπαίδευσης» αποτελεί τον μεγαλύτερο αριθμό ανέργων σε όλους τους μήνες του δευτέρου εξαμήνου 2017.

Το ποσοστό που αναλογεί στους ανέργους του εκπαιδευτικού επιπέδου «Χωρίς εκπαίδευση» με διάρκεια ανεργίας μεγαλύτερη ή ίση των 12 μηνών κυμαίνεται από (3,72%) τον Ιούλιο έως (4,13%) τον Δεκέμβριο, το ποσοστό που αναλογεί στους ανέργους του εκπαιδευτικού επιπέδου «Υποχρεωτικής εκπαίδευσης (έως 3^η Γυμνασίου) με διάρκεια ανεργίας μεγαλύτερη ή ίση των 12 μηνών κυμαίνεται από (32,28%) τον Αύγουστο έως (32,50%) τον Ιούλιο, το ποσοστό που αναλογεί στους ανέργους του εκπαιδευτικού επιπέδου «Δευτεροβάθμιας εκπαίδευσης» με διάρκεια ανεργίας μεγαλύτερη ή ίση των 12 μηνών κυμαίνεται από (47,31%) τον Αύγουστο έως (47,44%) τον Ιούλιο και το ποσοστό που αναλογεί στους ανέργους του εκπαιδευτικού επιπέδου «Τριτοβάθμιας εκπαίδευσης» με διάρκεια ανεργίας μεγαλύτερη ή ίση των 12 μηνών κυμαίνεται από (16,06%) τον Δεκέμβριο έως (16,64%) τον Αύγουστο.

<12 μήνες

Μεταξύ των εκπαιδευτικών επιπέδων «Χωρίς εκπαίδευση», «Υποχρεωτικής εκπαίδευσης (έως 3^η Γυμνασίου), «Δευτεροβάθμιας εκπαίδευσης» και «Τριτοβάθμιας εκπαίδευσης» των ανέργων με διάρκεια ανεργίας μικρότερη των 12 μηνών το εκπαιδευτικό επίπεδο «Δευτεροβάθμιας εκπαίδευσης» αποτελεί τον μεγαλύτερο αριθμό ανέργων σε όλους τους μήνες του δεύτερου εξαμήνου 2017.

Το ποσοστό που αναλογεί στους ανέργους του εκπαιδευτικού επιπέδου «Χωρίς εκπαίδευση» με διάρκεια ανεργίας μικρότερη των 12 μηνών κυμαίνεται από (6,05%) τον Αύγουστο έως (6,80%) τον Νοέμβριο, το ποσοστό που αναλογεί στους ανέργους του εκπαιδευτικού επιπέδου «Υποχρεωτικής εκπαίδευσης (έως 3^η Γυμνασίου) με διάρκεια ανεργίας μικρότερη των 12 μηνών κυμαίνεται από (24,41%) τον Αύγουστο έως (27,53%) τον Δεκέμβριο, το ποσοστό που αναλογεί στους ανέργους του εκπαιδευτικού επιπέδου «Δευτεροβάθμιας εκπαίδευσης» με διάρκεια ανεργίας μικρότερη των 12 μηνών κυμαίνεται από (43,82%) τον Αύγουστο έως (47,39%) τον Δεκέμβριο και το ποσοστό που αναλογεί στους ανέργους του εκπαιδευτικού επιπέδου «Τριτοβάθμιας εκπαίδευσης» με διάρκεια ανεργίας μικρότερη των 12 μηνών κυμαίνεται από (18,30%) τον Δεκέμβριο έως (25,72%) τον Αύγουστο.

2.5. Ανάλυση κατά Υπηκοότητα

2.5.1. Κατανομή των εγγεγραμμένων ανέργων κατά Υπηκοότητα, μήνα και Περιφέρεια

Στον πίνακα που ακολουθεί παρουσιάζεται ο αριθμός των ανέργων στο σύνολο της χώρας κατά Υπηκοότητα όπως κατανέμεται στους Έλληνες Υπήκοους, στους Υπήκοους χωρών Ευρωπαϊκής Ένωσης και στους Υπήκοους τρίτων χωρών στους μήνες του δευτέρου εξαμήνου του έτους 2017.

	ΙΟΥΛΙΟΣ		ΑΥΓΟΥΣΤΟΣ		ΣΕΠΤΕΜΒΡΙΟΣ		ΟΚΤΩΒΡΙΟΣ		ΝΟΕΜΒΡΙΟΣ		ΔΕΚΕΜΒΡΙΟΣ	
	Άνεργοι	%	Άνεργοι	%	Άνεργοι	%	Άνεργοι	%	Άνεργοι	%	Άνεργοι	%
Έλληνες Υπήκοοι	763.493	91,94%	763.281	92,24%	735.768	91,98%	753.262	91,36%	784.831	90,76%	797.267	90,61%
Υπήκοοι χωρών Ευρωπαϊκής Ένωσης	12.482	1,50%	12.057	1,46%	11.967	1,50%	13.503	1,64%	15.432	1,78%	16.102	1,83%
Υπήκοοι τρίτων χωρών	54.490	6,56%	52.152	6,30%	52.229	6,53%	57.752	7,00%	64.515	7,46%	66.512	7,56%
Σύνολο	830.465	100,00%	827.490	100,00%	799.964	100,00%	824.517	100,00%	864.778	100,00%	879.881	100,00%

ΠΙΝΑΚΑΣ 12: Αριθμός ανέργων κατά Υπηκοότητα και μήνα:
Δεύτερο εξάμηνο έτους 2017

Αριθμός ανέργων κατά Υπηκοότητα: Β' Εξάμηνο έτους 2017

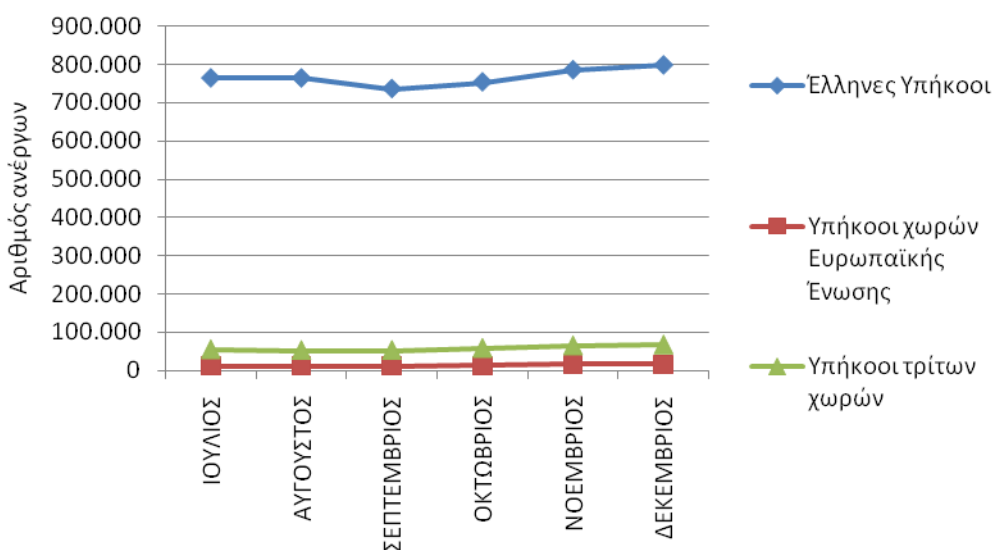

ΔΙΑΓΡΑΜΜΑ 32: Αριθμός ανέργων κατά Υπηκοότητα και μήνα:
Δεύτερο εξάμηνο έτους 2017

Από τον πίνακα 12 και από το διάγραμμα 32 προκύπτει:

Η πλειοψηφία των ανέργων είναι «Έλληνες Υπήκοοι». Το ποσοστό που αναλογεί στους ανέργους «Έλληνες Υπήκοοι» κυμαίνεται μεταξύ (90,61%) τον Δεκέμβριο έως (92,24%) τον Αύγουστο.

Το ποσοστό που αναλογεί στους ανέργους «Υπήκοοι Τρίτων χωρών» κυμαίνεται μεταξύ (6,30%) τον Αύγουστο έως (7,56%) τον Δεκέμβριο και το ποσοστό που αναλογεί στους ανέργους «Υπήκοοι χωρών της Ευρωπαϊκής Ένωσης» κυμαίνεται μεταξύ (1,46%) τον Αύγουστο και (1,83%) τον Δεκέμβριο.

Η αριθμός των ανέργων κατά Υπηκοότητα και Περιφέρεια για το δεύτερο εξάμηνο του έτους 2016 παρουσιάζεται στον πίνακα 13.

Έλληνες Υπήκοοι						
	ΙΟΥΛΙΟΣ	ΑΥΓΟΥΣΤΟΣ	ΣΕΠΤΕΜΒΡΙΟΣ	ΟΚΤΩΒΡΙΟΣ	ΝΟΕΜΒΡΙΟΣ	ΔΕΚΕΜΒΡΙΟΣ
ΑΝΑΤΟΛΙΚΗ ΜΑΚΕΔΟΝΙΑ ΚΑΙ ΘΡΑΚΗ	44.894	44.397	42.529	43.030	44.659	46.541
ΚΕΝΤΡΙΚΗ ΜΑΚΕΔΟΝΙΑ	157.571	158.178	155.055	159.724	165.710	167.218
ΔΥΤΙΚΗ ΜΑΚΕΔΟΝΙΑ	26.101	26.083	25.130	25.191	25.827	26.505
ΗΠΕΙΡΟΣ	24.706	24.886	24.227	24.449	24.628	24.733
ΘΕΣΣΑΛΙΑ	57.020	56.717	54.696	56.088	58.299	59.268
ΙΟΝΙΑ ΝΗΣΙΑ	6.585	6.435	6.452	8.134	9.248	10.634
ΔΥΤΙΚΗ ΕΛΛΑΔΑ	60.790	60.922	59.874	61.719	64.232	64.572
ΣΤΕΡΕΑ ΕΛΛΑΔΑ	36.292	35.827	34.892	35.806	37.160	37.584
ΑΤΤΙΚΗ	271.027	271.675	258.392	260.098	267.835	269.201
ΠΕΛΟΠΟΝΝΗΣΟΣ	30.491	29.972	29.114	29.859	31.325	31.668
ΒΟΡΕΙΟ ΑΙΓΑΙΟ	11.333	11.357	10.965	11.914	12.711	12.843
ΝΟΤΙΟ ΑΙΓΑΙΟ	9.739	9.578	9.092	10.841	13.546	15.201
ΚΡΗΤΗ	26.944	27.254	25.350	26.409	29.651	31.299
ΣΥΝΟΛΟ	763.493	763.281	735.768	753.262	784.831	797.267
Υπήκοοι χωρών Ευρωπαϊκής Ένωσης						
	ΙΟΥΛΙΟΣ	ΑΥΓΟΥΣΤΟΣ	ΣΕΠΤΕΜΒΡΙΟΣ	ΟΚΤΩΒΡΙΟΣ	ΝΟΕΜΒΡΙΟΣ	ΔΕΚΕΜΒΡΙΟΣ
ΑΝΑΤΟΛΙΚΗ ΜΑΚΕΔΟΝΙΑ ΚΑΙ ΘΡΑΚΗ	498	483	474	533	584	609
ΚΕΝΤΡΙΚΗ ΜΑΚΕΔΟΝΙΑ	1.567	1.522	1.539	1.900	2.232	2.297
ΔΥΤΙΚΗ ΜΑΚΕΔΟΝΙΑ	140	141	135	128	132	135
ΗΠΕΙΡΟΣ	174	164	167	159	153	165
ΘΕΣΣΑΛΙΑ	559	533	536	618	695	701
ΙΟΝΙΑ ΝΗΣΙΑ	147	131	143	359	472	592
ΔΥΤΙΚΗ ΕΛΛΑΔΑ	575	564	553	598	661	667
ΣΤΕΡΕΑ ΕΛΛΑΔΑ	705	678	674	711	756	771
ΑΤΤΙΚΗ	6.028	5.891	5.777	5.933	6.241	6.283
ΠΕΛΟΠΟΝΝΗΣΟΣ	1.008	918	936	1.036	1.155	1.181
ΒΟΡΕΙΟ ΑΙΓΑΙΟ	179	176	175	257	342	345
ΝΟΤΙΟ ΑΙΓΑΙΟ	260	243	266	526	935	1.106
ΚΡΗΤΗ	642	613	592	745	1.074	1.250
ΣΥΝΟΛΟ	12.482	12.057	11.967	13.503	15.432	16.102
Υπήκοοι τρίτων χωρών						
	ΙΟΥΛΙΟΣ	ΑΥΓΟΥΣΤΟΣ	ΣΕΠΤΕΜΒΡΙΟΣ	ΟΚΤΩΒΡΙΟΣ	ΝΟΕΜΒΡΙΟΣ	ΔΕΚΕΜΒΡΙΟΣ
ΑΝΑΤΟΛΙΚΗ ΜΑΚΕΔΟΝΙΑ ΚΑΙ ΘΡΑΚΗ	1.567	1.471	1.432	1.486	1.673	1.807
ΚΕΝΤΡΙΚΗ ΜΑΚΕΔΟΝΙΑ	11.554	11.216	11.483	13.029	14.842	15.293
ΔΥΤΙΚΗ ΜΑΚΕΔΟΝΙΑ	1.086	1.026	974	999	1.085	1.147
ΗΠΕΙΡΟΣ	897	835	825	876	918	934
ΘΕΣΣΑΛΙΑ	2.026	1.870	1.847	2.221	2.600	2.724
ΙΟΝΙΑ ΝΗΣΙΑ	371	344	365	828	1.030	1.262
ΔΥΤΙΚΗ ΕΛΛΑΔΑ	2.086	1.962	1.966	2.168	2.406	2.485
ΣΤΕΡΕΑ ΕΛΛΑΔΑ	2.036	1.951	1.925	2.162	2.436	2.455
ΑΤΤΙΚΗ	29.558	28.548	28.365	29.748	31.478	31.707
ΠΕΛΟΠΟΝΝΗΣΟΣ	1.455	1.211	1.212	1.420	1.653	1.731
ΒΟΡΕΙΟ ΑΙΓΑΙΟ	450	413	424	644	778	804
ΝΟΤΙΟ ΑΙΓΑΙΟ	451	410	488	1.022	1.994	2.341
ΚΡΗΤΗ	953	895	923	1.149	1.622	1.822
ΣΥΝΟΛΟ	54.490	52.152	52.229	57.752	64.515	66.512

ΠΙΝΑΚΑΣ 13: Αριθμός ανέργων κατά Υπηκοότητα, μήνα και Περιφέρεια:
Δεύτερο εξάμηνο έτους 2017

2.5.2. Εγγεγραμμένοι άνεργοι κατά Υψηκότητα, μήνα και διάρκεια ανεργίας

Στους πιο κάτω πίνακες παρουσιάζεται ο αριθμός των ανέργων στο σύνολο της χώρας κατά Υψηκότητα και διάρκεια ανεργίας όπως καταγράφεται στους μήνες του δευτέρου εξαμήνου του έτους 2017.

	Έλληνες Υπήκοοι				Υπήκοοι χωρών Ευρωπαϊκής Ένωσης				Υπήκοοι τρίτων χωρών			
	>=12 Μήνες	%	<12 Μήνες	%	>=12 Μήνες	%	<12 Μήνες	%	>=12 Μήνες	%	<12 Μήνες	%
ΙΟΥΛΙΟΣ	458.365	60,04%	305.128	39,96%	6.136	49,16%	6.346	50,84%	20.436	37,50%	34.054	62,50%
ΑΥΓΟΥΣΤΟΣ	463.524	60,73%	299.757	39,27%	6.183	51,28%	5.874	48,72%	21.102	40,46%	31.050	59,54%
ΣΕΠΤΕΜΒΡΙΟΣ	461.981	62,79%	273.787	37,21%	6.249	52,22%	5.718	47,78%	21.519	41,20%	30.710	58,80%
ΟΚΤΩΒΡΙΟΣ	464.837	61,71%	288.425	38,29%	6.322	46,82%	7.181	53,18%	22.154	38,36%	35.598	61,64%
ΝΟΕΜΒΡΙΟΣ	465.940	59,37%	318.891	40,63%	6.470	41,93%	8.962	58,07%	22.785	35,32%	41.730	64,68%
ΔΕΚΕΜΒΡΙΟΣ	464.922	58,31%	332.345	41,69%	6.521	40,50%	9.581	59,50%	22.883	34,40%	43.629	65,60%

ΠΙΝΑΚΑΣ 14: Αριθμός ανέργων κατά Υψηκότητα, μήνα και διάρκεια ανεργίας:
Δεύτερο εξάμηνο έτους 2017

	Έλληνες Υπήκοοι		Υπήκοοι χωρών Ευρωπαϊκής Ένωσης		Υπήκοοι τρίτων χωρών		Έλληνες Υπήκοοι		Υπήκοοι χωρών Ευρωπαϊκής Ένωσης		Υπήκοοι τρίτων χωρών	
	>=12 Μήνες	%	>=12 Μήνες	%	>=12 Μήνες	%	<12 Μήνες	%	<12 Μήνες	%	<12 Μήνες	%
ΙΟΥΛΙΟΣ	458.365	94,52%	6.136	1,27%	20.436	4,21%	305.128	88,31%	6.346	1,84%	34.054	9,86%
ΑΥΓΟΥΣΤΟΣ	463.524	94,44%	6.183	1,26%	21.102	4,30%	299.757	89,03%	5.874	1,74%	31.050	9,22%
ΣΕΠΤΕΜΒΡΙΟΣ	461.981	94,33%	6.249	1,28%	21.519	4,39%	273.787	88,26%	5.718	1,84%	30.710	9,90%
ΟΚΤΩΒΡΙΟΣ	464.837	94,23%	6.322	1,28%	22.154	4,49%	288.425	87,08%	7.181	2,17%	35.598	10,75%
ΝΟΕΜΒΡΙΟΣ	465.940	94,09%	6.470	1,31%	22.785	4,60%	318.891	86,28%	8.962	2,42%	41.730	11,29%
ΔΕΚΕΜΒΡΙΟΣ	464.922	94,05%	6.521	1,32%	22.883	4,63%	332.345	86,20%	9.581	2,48%	43.629	11,32%

ΠΙΝΑΚΑΣ 14α: Αριθμός ανέργων κατά Υψηκότητα, μήνα και διάρκεια ανεργίας:
Δεύτερο εξάμηνο έτους 2017

Αριθμός ανέργων κατά Υψηκοότητα και διάρκεια ανεργίας: Έλληνες Υπήκοοι

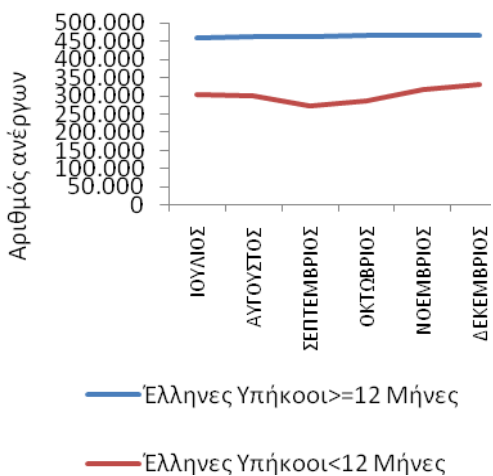

Αριθμός ανέργων κατά Υψηκοότητα και διάρκεια ανεργίας: Υπήκοοι χωρών Ευρωπαϊκής Ένωσης

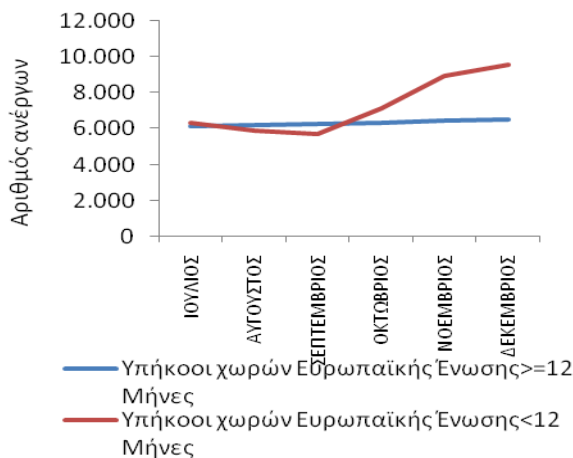

Αριθμός ανέργων κατά Υψηκοότητα και διάρκεια ανεργίας: Υπήκοοι τρίτων χωρών

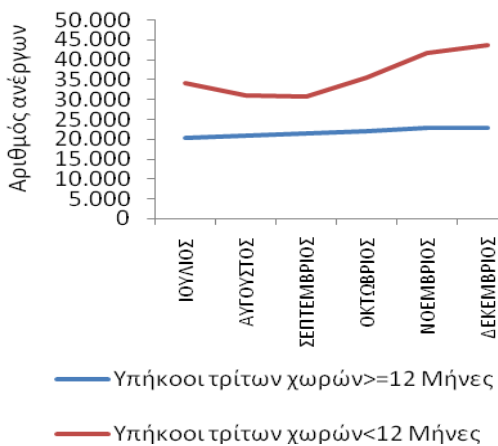

Αριθμός ανέργων κατά Υψηκοότητα και διάρκεια ανεργίας: ≥12 Μήνες

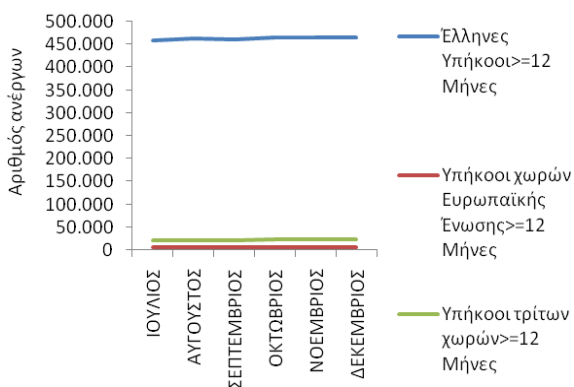

Αριθμός ανέργων κατά Υψηκοότητα και διάρκεια ανεργίας: <12 Μήνες

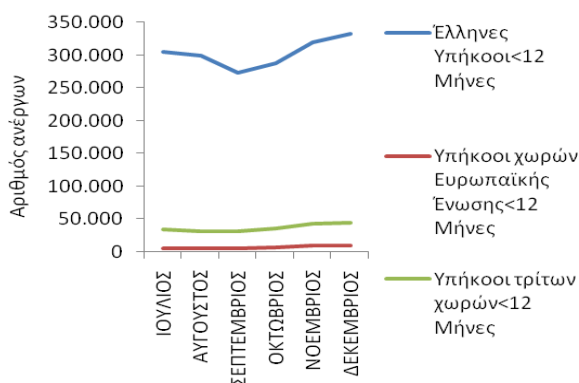

ΔΙΑΓΡΑΜΜΑ 33,34,35,36,37: Αριθμός ανέργων κατά Υψηκοότητα, μήνα και διάρκεια ανεργίας: Δεύτερο εξάμηνο 2017

Από τον πίνακα 14 και 14α, καθώς και από τα διαγράμματα 33,34,35,36,37

προκύπτει:

Έλληνες Υπήκοοι

Οι άνεργοι με διάρκεια ανεργίας μικρότερη των 12 μηνών αποτελούν τον μικρότερο αριθμό των ανέργων σε όλους τους μήνες του δευτέρου εξαμήνου του 2017 σε σχέση με τους ανέργους με διάρκεια ανεργίας μεγαλύτερη ή ίση των 12 μηνών.

Το ποσοστό που αναλογεί στους ανέργους με διάρκεια ανεργίας μικρότερη των 12 μηνών κυμαίνεται από (37,21%) τον Σεπτέμβριο έως (41,69%) τον Δεκέμβριο ενώ το ποσοστό που αναλογεί στους ανέργους με διάρκεια ανεργίας μεγαλύτερη ή ίση των 12 μηνών κυμαίνεται από (58,31%) τον Δεκέμβριο έως (62,79%) τον Σεπτέμβριο.

Υπήκοοι χωρών Ευρωπαϊκής Ένωσης

Οι άνεργοι με διάρκεια ανεργίας μικρότερη των 12 μηνών αποτελούν τον μεγαλύτερο αριθμό των ανέργων κατά τους μήνες Ιούλιο, Οκτώβριο, Νοέμβριο και Δεκέμβριο του δευτέρου εξαμήνου του 2017 σε σχέση με τους ανέργους με διάρκεια ανεργίας μεγαλύτερη ή ίση των 12 μηνών.

Το ποσοστό που αναλογεί στους ανέργους με διάρκεια ανεργίας μικρότερη των 12 μηνών κυμαίνεται από (47,78%) τον Σεπτέμβριο έως (59,50%) τον Δεκέμβριο ενώ το ποσοστό που αναλογεί στους ανέργους με διάρκεια ανεργίας μεγαλύτερη ή ίση των 12 μηνών κυμαίνεται από (40,50%) τον Δεκέμβριο έως (52,22%) τον Σεπτέμβριο.

Υπήκοοι τρίτων χωρών

Οι άνεργοι με διάρκεια ανεργίας μικρότερη των 12 μηνών αποτελούν τον μεγαλύτερο αριθμό των ανέργων σε όλους τους μήνες του δευτέρου εξαμήνου του 2017 σε σχέση με τους ανέργους με διάρκεια ανεργίας μεγαλύτερη ή ίση των 12 μηνών.

Το ποσοστό που αναλογεί στους ανέργους με διάρκεια ανεργίας μικρότερη των 12 μηνών κυμαίνεται από (58,80%) τον Σεπτέμβριο έως (65,60%) τον Δεκέμβριο ενώ το ποσοστό που αναλογεί στους ανέργους με διάρκεια ανεργίας μεγαλύτερη ή ίση των 12 μηνών κυμαίνεται από (34,40%) τον Δεκέμβριο έως (41,20%) τον Σεπτέμβριο.

>=12 μήνες

Μεταξύ των «Ελλήνων Υπηκόων», των «Υπηκόων χωρών της Ευρωπαϊκής Ένωσης» και των «Υπηκόων Τρίτων χωρών» των ανέργων με διάρκεια ανεργίας μεγαλύτερη ή ίση των 12 μηνών οι «Έλληνες Υπήκοοι» αποτελούν τον μεγαλύτερο αριθμό ανέργων σε όλους τους μήνες του δευτέρου εξαμήνου 2017.

Το ποσοστό που αναλογεί στους ανέργους «Έλληνες Υπήκοοι» με διάρκεια ανεργίας μεγαλύτερη ή ίση των 12 μηνών κυμαίνεται από (94,05%) τον Δεκέμβριο έως (94,52%) τον Ιούλιο, το ποσοστό που αναλογεί στους ανέργους των «Υπηκόων χωρών της Ευρωπαϊκής Ένωσης» με διάρκεια ανεργίας μεγαλύτερη ή ίση των 12 μηνών κυμαίνεται από (1,26%) τον Αύγουστο έως (1,32%) τον Δεκέμβριο και το ποσοστό που αναλογεί στους ανέργους των «Υπηκόων Τρίτων χωρών» με διάρκεια ανεργίας μεγαλύτερη ή ίση των 12 μηνών κυμαίνεται από (4,21%) τον Ιούλιο έως (4,63%) τον Δεκέμβριο.

<12 μήνες

Μεταξύ των «Ελλήνων Υπηκόων», των «Υπηκόων χωρών της Ευρωπαϊκής Ένωσης» και των «Υπηκόων Τρίτων χωρών» των ανέργων με διάρκεια ανεργίας μικρότερη των 12 μηνών οι «Έλληνες Υπήκοοι» αποτελούν τον μεγαλύτερο αριθμό ανέργων σε όλους τους μήνες του δευτέρου εξαμήνου 2017.

Το ποσοστό που αναλογεί στους ανέργους «Έλληνες Υπήκοοι» με διάρκεια ανεργίας μικρότερη των 12 μηνών κυμαίνεται από (86,20%) τον Δεκέμβριο έως (89,03%) τον Αύγουστο, το ποσοστό που αναλογεί στους ανέργους των «Υπηκόων χωρών της Ευρωπαϊκής Ένωσης» με διάρκεια ανεργίας μικρότερη των 12 μηνών κυμαίνεται από (1,74%) τον Αύγουστο έως (2,48%) τον Δεκέμβριο και το ποσοστό που αναλογεί στους ανέργους των «Υπηκόων Τρίτων χωρών» με διάρκεια ανεργίας μικρότερη των 12 μηνών κυμαίνεται από (9,22%) τον Αύγουστο έως (11,32%) τον Δεκέμβριο.

2.6. Επιδοτούμενοι άνεργοι

2.6.1. Επιδοτούμενοι άνεργοι κατά κατηγορία επιδότησης και μήνα

Στον πίνακα 15 παρουσιάζεται ο αριθμός των επιδοτούμενων κατά κατηγορία επιδότησης σε όλους τους μήνες του δευτέρου εξαμήνου του έτους 2017 στο σύνολο της χώρας.

ΕΠΙΔΟΤΟΥΜΕΝΟΙ ΑΝΕΡΓΟΙ

	ΙΟΥΛΙΟΣ		ΑΥΓΟΥΣΤΟΣ		ΣΕΠΤΕΜΒΡΙΟΣ		ΟΚΤΩΒΡΙΟΣ		ΝΟΕΜΒΡΙΟΣ		ΔΕΚΕΜΒΡΙΟΣ	
Κοινοί	75.873	77,57%	85.661	79,76%	104.641	77,41%	79.687	81,93%	76.585	62,20%	87.882	45,13%
Οικοδόμοι	3.137	3,21%	2.695	2,51%	2.669	1,97%	2.375	2,44%	2.381	1,93%	3.090	1,59%
Εποχικοί τουρισμού	5.499	5,62%	5.323	4,96%	5.914	4,38%	7.738	7,96%	35.943	29,19%	85.982	44,16%
Εποχικοί λοιποί (αγροτικά)	1.321	1,35%	1.152	1,07%	1.150	0,85%	1.579	1,62%	6.277	5,10%	16.373	8,41%
Εκπαιδευτικοί	11.871	12,14%	12.393	11,54%	20.588	15,23%	5.741	5,90%	1.802	1,46%	1.213	0,62%
Λοιποί	117	0,12%	177	0,16%	212	0,16%	148	0,15%	144	0,12%	174	0,09%
Σύνολο	97.818	100,00%	107.401	100,00%	135.174	100,00%	97.268	100,00%	123.132	100,00%	194.714	100,00%

ΠΙΝΑΚΑΣ 15: Αριθμός επιδοτούμενων ανέργων κατά κατηγορία επιδότησης και μήνα:
Δεύτερο εξάμηνο έτους 2017

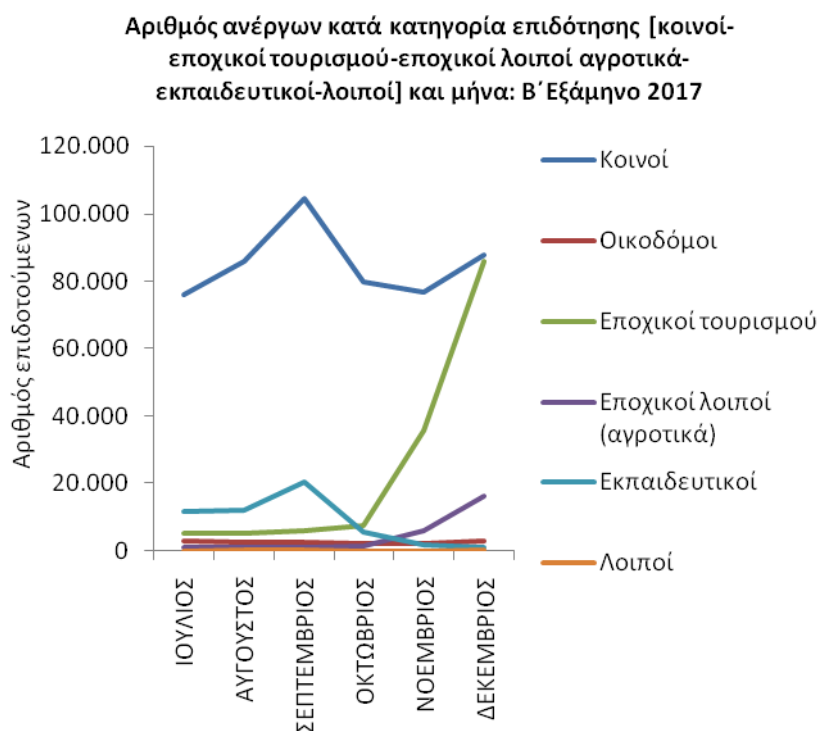
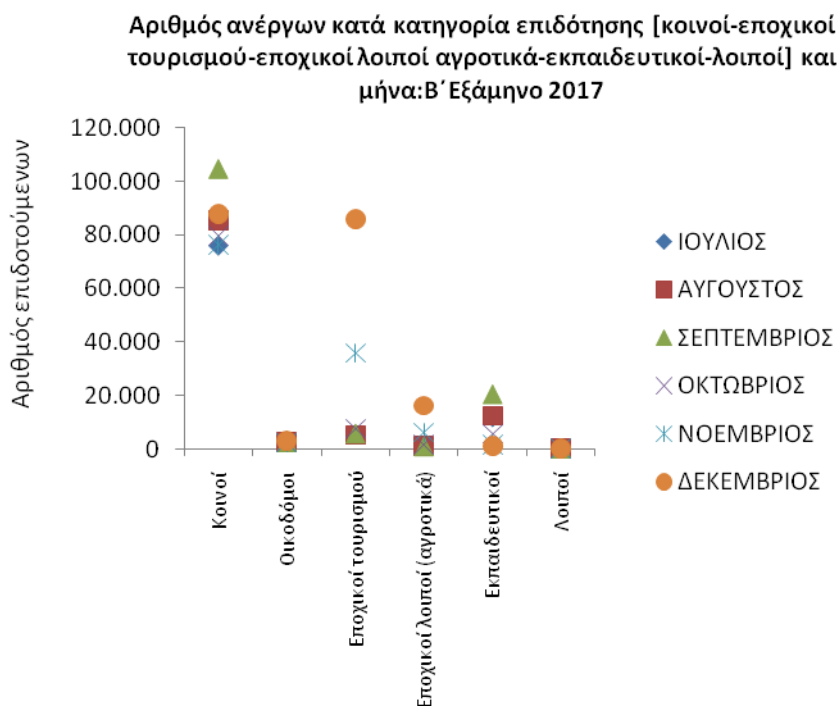

ΔΙΑΓΡΑΜΜΑΤΑ 38,39: Αριθμός επιδοτούμενων ανέργων κατά κατηγορία επιδότησης και μήνα: Δεύτερο εξάμηνο έτους 2017

Από τον πίνακα 15 καθώς και από τα διαγράμματα 38,39 προκύπτει:

Στο σύνολο της χώρας ο αριθμός των επιδοτούμενων ανέργων για την χρονική περίοδο Ιουλίου 2017 έως και Δεκεμβρίου 2017 κυμαίνεται από 97.268 τον μήνα Οκτώβριο όπου καταγράφεται ο μικρότερος αριθμός επιδοτούμενων έως 194.714 τον Δεκέμβριο όπου καταγράφεται ο μεγαλύτερος αριθμός επιδοτούμενων.

Η κατηγορία επιδότησης που συγκεντρώνει το μεγαλύτερο αριθμό επιδοτούμενων ανέργων είναι η κατηγορία των «κοινών επιδοτούμενων».

Μεγάλος αριθμός επιδοτούμενων ανέργων καταγράφεται και στην κατηγορία <εκπαιδευτικοί>, ιδιαίτερα κατά τους μήνες Ιούλιο, Αύγουστο και Σεπτέμβριο καθώς και στην κατηγορία <εποχικοί τουρισμού> ιδιαίτερα κατά τους μήνες Νοέμβριο και Δεκέμβριο.

Συμπεράσματα κεφαλαίου

- Το σύνολο των εγγεγραμμένων ανέργων στο σύνολο της χώρας κατά το δεύτερο εξάμηνο του έτους 2017 κυμαίνεται από 799.964 άτομα τον μήνα Σεπτέμβριο όπου καταγράφεται ο μικρότερος αριθμός των ανέργων έως 879.881 άτομα τον μήνα Δεκέμβριο όπου καταγράφεται ο μεγαλύτερος αριθμός των ανέργων.
- Ο συνολικός αριθμός των επιδοτούμενων ανέργων στο σύνολο της χώρας κατά το δεύτερο εξάμηνο του έτους 2017 κυμαίνεται από 97.268 τον μήνα Οκτώβριο όπου καταγράφεται ο μικρότερος αριθμός επιδοτούμενων έως 194.714 τον μήνα Δεκέμβριο όπου καταγράφεται ο μεγαλύτερος αριθμός επιδοτούμενων.
- Η κατηγορία επιδότησης που συγκεντρώνει το μεγαλύτερο αριθμό επιδοτούμενων ανέργων είναι η κατηγορία των «κοινών επιδοτούμενων». Μεγάλος αριθμός επιδοτούμενων ανέργων καταγράφεται και στην κατηγορία των εκπαιδευτικών κατά τους μήνες Ιούλιο, Αύγουστο και Σεπτέμβριο καθώς και στην κατηγορία εποχικών τουρισμού κατά τους μήνες Νοέμβριο και Δεκέμβριο.
- Στο σύνολο των ανέργων και στο σύνολο της χώρας καταγράφεται ποσοστιαία αύξηση του αριθμού των ανέργων για τη χρονική περίοδο Ιουλίου 2017-Δεκεμβρίου 2017 με ποσοστό μεταβολής 5,95%. Για την ίδια χρονική περίοδο στο σύνολο των ανέργων «ανδρών» καταγράφεται ποσοστιαία αύξηση 12,55% ενώ για το σύνολο των ανέργων «γυναικών» καταγράφεται ποσοστιαία αύξηση 2,31%.
- Στην κατά μήνα ποσοστιαία μεταβολή των μηνών του δευτέρου εξαμήνου του έτους 2017 τόσο στο σύνολο της χώρας όσο στους άνδρες και τις γυναίκες ποσοστιαία μείωση καταγράφεται την χρονική περίοδο Ιουλίου-Αυγούστου και Αυγούστου-Σεπτεμβρίου.
- Η πλειοψηφία των εγγεγραμμένων ανέργων είναι γυναίκες σε όλους τους μήνες του δευτέρου εξαμήνου του έτους 2017 στο σύνολο της χώρας.
- Το ποσοστό που αναλογεί στους «άνδρες» άνεργους με διάρκεια ανεργίας μικρότερη των 12 μηνών είναι μικρότερο από το ποσοστό που αναλογεί στους «άνδρες» άνεργους με διάρκεια ανεργίας μεγαλύτερη ή ίση των 12 μηνών σε όλους τους μήνες του δευτέρου εξαμήνου του έτους 2017 εκτός από τον μήνα Δεκέμβριο.
- Το ποσοστό που αναλογεί στις άνεργες «γυναίκες» με διάρκεια ανεργίας μικρότερη των 12 μηνών είναι μικρότερο από το ποσοστό που αναλογεί στις άνεργες «γυναίκες»

- με διάρκεια ανεργίας μεγαλύτερη ή ίση των 12 μηνών σε όλους τους μήνες του δευτέρου εξαμήνου του έτους 2017.
- Μεταξύ των «ανδρών» και των «γυναικών» ανέργων με διάρκεια ανεργίας μεγαλύτερη ή ίση των 12 μηνών οι «γυναίκες» συγκεντρώνουν μεγαλύτερο ποσοστό σε όλους τους μήνες του δευτέρου εξαμήνου του έτους 2017.
 - Μεταξύ των «ανδρών» και των «γυναικών» ανέργων με διάρκεια ανεργίας μικρότερη των 12 μηνών οι «γυναίκες» συγκεντρώνουν μεγαλύτερο ποσοστό σε όλους τους μήνες του δευτέρου εξαμήνου του έτους 2017.
 - Η πλειοψηφία των εγγεγραμμένων ανέργων είναι ηλικίας «30-44 ετών» σε όλους τους μήνες του δευτέρου εξαμήνου του έτους 2017 στο σύνολο της χώρας.
 - Το ποσοστό που αναλογεί στους ανέργους «15-19 ετών» με διάρκεια ανεργίας μικρότερη των 12 μηνών είναι μεγαλύτερο από το ποσοστό που αναλογεί στους ανέργους «15-19 ετών» με διάρκεια ανεργίας μεγαλύτερη ή ίση των 12 μηνών σε όλους τους μήνες του δευτέρου εξαμήνου του έτους 2017.
 - Το ποσοστό που αναλογεί στους ανέργους «20-24 ετών» με διάρκεια ανεργίας μικρότερη των 12 μηνών είναι μεγαλύτερο από το ποσοστό που αναλογεί στους ανέργους «20-24 ετών» με διάρκεια ανεργίας μεγαλύτερη ή ίση των 12 μηνών σε όλους τους μήνες του δευτέρου εξαμήνου του έτους 2017.
 - Το ποσοστό που αναλογεί στους ανέργους «25-29 ετών» με διάρκεια ανεργίας μικρότερη των 12 μηνών είναι μεγαλύτερο από το ποσοστό που αναλογεί στους ανέργους «25-29 ετών» με διάρκεια ανεργίας μεγαλύτερη ή ίση των 12 μηνών σε όλους τους μήνες του δευτέρου εξαμήνου του έτους 2017 εκτός από τον μήνα Σεπτέμβριο.
 - Το ποσοστό που αναλογεί στους ανέργους «30-44 ετών» με διάρκεια ανεργίας μικρότερη των 12 μηνών είναι μικρότερο από το ποσοστό που αναλογεί στους ανέργους «30-44 ετών» με διάρκεια ανεργίας μεγαλύτερη ή ίση των 12 μηνών σε όλους τους μήνες του δευτέρου εξαμήνου του έτους 2017.
 - Το ποσοστό που αναλογεί στους ανέργους «45-54 ετών» με διάρκεια ανεργίας μικρότερη των 12 μηνών είναι μικρότερο από το ποσοστό που αναλογεί στους ανέργους «45-54 ετών» με διάρκεια ανεργίας μεγαλύτερη ή ίση των 12 μηνών σε όλους τους μήνες του δευτέρου εξαμήνου του έτους 2017.
 - Το ποσοστό που αναλογεί στους ανέργους «55-64 ετών» με διάρκεια ανεργίας μικρότερη των 12 μηνών είναι μικρότερο από το ποσοστό που αναλογεί στους

- ανέργους «55-64 ετών» με διάρκεια ανεργίας μεγαλύτερη ή ίση των 12 μηνών σε όλους τους μήνες του δευτέρου εξαμήνου του έτους 2017.
- Το ποσοστό που αναλογεί στους ανέργους «65 ετών και άνω» με διάρκεια ανεργίας μικρότερη των 12 μηνών είναι μικρότερο από το ποσοστό που αναλογεί στους ανέργους «65 ετών και άνω» με διάρκεια ανεργίας μεγαλύτερη ή ίση των 12 μηνών σε όλους τους μήνες του δευτέρου εξαμήνου του έτους 2017.
 - Μεταξύ των ανέργων «15-19 ετών», «20-24 ετών», «25-29 ετών», «30-44 ετών», «45-54 ετών», «55-64 ετών» και «65 ετών και άνω» με διάρκεια ανεργίας μεγαλύτερη ή ίση των 12 μηνών οι άνεργοι «30-44 ετών» συγκεντρώνουν το μεγαλύτερο ποσοστό σε όλους τους μήνες του δευτέρου εξαμήνου του έτους 2017.
 - Μεταξύ των ανέργων «15-19 ετών», «20-24 ετών», «25-29 ετών», «30-44 ετών», «45-54 ετών», «55-64 ετών» και «65 ετών και άνω» με διάρκεια ανεργίας μικρότερη των 12 μηνών οι άνεργοι «30-44 ετών» συγκεντρώνουν το μεγαλύτερο ποσοστό σε όλους τους μήνες του δευτέρου εξαμήνου του έτους 2017.
 - Η πλειοψηφία των εγγεγραμμένων ανέργων είναι εκπαιδευτικού επιπέδου «Δευτεροβάθμιας εκπαίδευσης» σε όλους τους μήνες του δευτέρου εξαμήνου του έτους 2017 στο σύνολο της χώρας.
 - Το ποσοστό που αναλογεί στους ανέργους του εκπαιδευτικού επιπέδου «Χωρίς εκπαίδευση» με διάρκεια ανεργίας μικρότερη των 12 μηνών είναι μεγαλύτερο από το ποσοστό που αναλογεί στους ανέργους του εκπαιδευτικού επιπέδου «Χωρίς εκπαίδευση» με διάρκεια ανεργίας μεγαλύτερη ή ίση των 12 μηνών σε όλους τους μήνες του δευτέρου εξαμήνου του έτους 2017.
 - Το ποσοστό που αναλογεί στους ανέργους του εκπαιδευτικού επιπέδου «Υποχρεωτικής εκπαίδευσης (έως 3^η Γυμνασίου)» με διάρκεια ανεργίας μικρότερη των 12 μηνών είναι μικρότερο από το ποσοστό που αναλογεί στους ανέργους του εκπαιδευτικού επιπέδου «Υποχρεωτικής εκπαίδευσης (έως 3^η Γυμνασίου)» με διάρκεια ανεργίας μεγαλύτερη ή ίση των 12 μηνών σε όλους τους μήνες του δευτέρου εξαμήνου του έτους 2017.
 - Το ποσοστό που αναλογεί στους ανέργους του εκπαιδευτικού επιπέδου «Δευτεροβάθμιας εκπαίδευσης» με διάρκεια ανεργίας μικρότερη των 12 μηνών είναι μικρότερο από το ποσοστό που αναλογεί στους ανέργους του εκπαιδευτικού επιπέδου «Δευτεροβάθμιας εκπαίδευσης» με διάρκεια ανεργίας μεγαλύτερη ή ίση των 12 μηνών σε όλους τους μήνες του δευτέρου εξαμήνου του έτους 2017.

- Το ποσοστό που αναλογεί στους ανέργους του εκπαιδευτικού επιπέδου «Τριτοβάθμιας εκπαίδευσης» με διάρκεια ανεργίας μικρότερη των 12 μηνών είναι μεγαλύτερο από το ποσοστό που αναλογεί στους ανέργους του εκπαιδευτικού επιπέδου «Τριτοβάθμιας εκπαίδευσης» με διάρκεια ανεργίας μεγαλύτερη ή ίση των 12 κατά τους μήνες Ιούλιο και Αύγουστο.
- Μεταξύ των ανέργων των εκπαιδευτικών επιπέδων «Χωρίς εκπαίδευση», «Υποχρεωτικής εκπαίδευσης (έως 3^η Γυμνασίου), «Δευτεροβάθμιας εκπαίδευσης» και «Τριτοβάθμιας εκπαίδευσης» με διάρκεια ανεργίας μεγαλύτερη ή ίση των 12 μηνών οι άνεργοι του εκπαιδευτικού επιπέδου «Δευτεροβάθμιας εκπαίδευσης» συγκεντρώνουν μεγαλύτερο ποσοστό σε όλους τους μήνες του δευτέρου εξαμήνου του έτους 2017.
- Μεταξύ των ανέργων των εκπαιδευτικών επιπέδων «Χωρίς εκπαίδευση», «Υποχρεωτικής εκπαίδευσης (έως 3^η Γυμνασίου), «Δευτεροβάθμιας εκπαίδευσης» και «Τριτοβάθμιας εκπαίδευσης» με διάρκεια ανεργίας μικρότερη των 12 μηνών οι άνεργοι του εκπαιδευτικού επιπέδου «Δευτεροβάθμιας εκπαίδευσης» συγκεντρώνουν μεγαλύτερο ποσοστό σε όλους τους μήνες του δευτέρου εξαμήνου του έτους 2017.
- Η πλειοψηφία των εγγεγραμμένων ανέργων είναι «Έλληνες Υπήκοοι» σε όλους τους μήνες του δευτέρου εξαμήνου του έτους 2017 στο σύνολο της χώρας.
- Το ποσοστό που αναλογεί στους «Έλληνες Υπήκοους» ανέργους με διάρκεια ανεργίας μικρότερη των 12 μηνών είναι μικρότερο από το ποσοστό που αναλογεί στους «Έλληνες Υπήκοους» ανέργους με διάρκεια ανεργίας μεγαλύτερη ή ίση των 12 μηνών σε όλους τους μήνες του δευτέρου εξαμήνου του έτους 2017.
- Το ποσοστό που αναλογεί στους «Υπηκόους χωρών της Ευρωπαϊκής Ένωσης» ανέργους με διάρκεια ανεργίας μικρότερη των 12 μηνών είναι μικρότερο από το ποσοστό που αναλογεί στους «Υπηκόους χωρών της Ευρωπαϊκής Ένωσης» ανέργους με διάρκεια ανεργίας μεγαλύτερη ή ίση των 12 μηνών κατά τους μήνες Αύγουστο και Σεπτέμβριο.
- Το ποσοστό που αναλογεί στους ανέργους «Υπηκόους τρίτων χωρών» ανέργους με διάρκεια ανεργίας μικρότερη των 12 μηνών είναι μεγαλύτερο από το ποσοστό που αναλογεί στους «Υπηκόους τρίτων χωρών» ανέργους με διάρκεια ανεργίας μεγαλύτερη ή ίση των 12 μηνών σε όλους τους μήνες του δευτέρου εξαμήνου του έτους 2017.
- Μεταξύ των ανέργων «Έλληνες Υπήκοοι», «Υπηκόοι χωρών της Ευρωπαϊκής Ένωσης» και «Υπήκοοι τρίτων χωρών» με διάρκεια ανεργίας μεγαλύτερη ή ίση των 12 μηνών οι

άνεργοι «Έλληνες Υπήκοοι» συγκεντρώνουν μεγαλύτερο ποσοστό σε όλους τους μήνες του δευτέρου εξαμήνου του έτους 2017.

- Μεταξύ των ανέργων «Έλληνες Υπήκοοι», «Υπήκοοι χωρών της Ευρωπαϊκής Ένωσης» και «Υπήκοοι τρίτων χωρών» με διάρκεια ανεργίας μικρότερη των 12 μηνών οι άνεργοι «Έλληνες Υπήκοοι» συγκεντρώνουν μεγαλύτερο ποσοστό σε όλους τους μήνες του δευτέρου εξαμήνου του έτους 2017.

ΓΕΝΙΚΑ ΣΥΜΠΕΡΑΣΜΑΤΑ ΤΗΣ ΕΚΘΕΣΗΣ

Το Β' εξάμηνο 2017, ο αριθμός των εγγεγραμμένων ανέργων ανήλθε στα 837.849 άτομα στο μέσο όρο του εξαμήνου και κατέγραψε μείωση 5,55% ή 49.215 άτομα σε σύγκριση με το αντίστοιχο του Β' εξαμήνου 2016 (887.064 άνεργοι). Η μεγαλύτερη μείωση (κατά 8,26% ή 72.017 άτομα) σημειώθηκε τον Σεπτέμβριο, σημαντική επίσης μείωση σημειώθηκε τον Αύγουστο (κατά 7,70% ή 69.072), τον Οκτώβριο 6,76% (59.814), τον Νοέμβριο 5,29% (48.266), τον Δεκέμβριο κατά 3,36% (30.587 άτομα).

Οι περιφέρειες Αττικής και Κεντρικής Μακεδονίας συγκεντρώνουν πάνω από το μισό του συνόλου των ανέργων (36,08% και 20,93% αντιστοίχως) και ακολουθούν οι περιφέρειες: Δυτικής Ελλάδας (7,73%), Θεσσαλίας (7,14%), Ανατολικής Μακεδονίας και Θράκης (5,54%), Στερεάς Ελλάδας (4,67%), Πελοποννήσου (3,93%). Οι νησιωτικές περιφέρειες Ιονίων Νήσων, Βορείου Αιγαίου και Νοτίου Αιγαίου συγκεντρώνουν μικρό ποσοστό του συνόλου των ανέργων (1,06%, 1,51% και 1,55% αντιστοίχως). Το αντίστοιχο ποσοστό για την περιφέρεια Κρήτης ήταν 3,56%.

Οι μακροχρόνια άνεργοι ήταν 491.388 άτομα στο μέσο όρο και αποτελούσαν το 58,64% του συνόλου των ανέργων. Τα αντίστοιχα μεγέθη του Β' εξαμήνου 2016 ήταν 475.158 άτομα και 53,56%, επομένως η μακροχρόνια ανεργία αυξήθηκε κατά 16.231 άτομα ή 3,42%. Η μεγαλύτερη αύξηση σημειώθηκε τον Ιούλιο (10% ή 44.353 άτομα). Το 57,15% του συνόλου των μακροχρόνια ανέργων συγκεντρώνεται στις περιφέρειες Αττικής και Κεντρικής Μακεδονίας (36,04% και 21,11% αντιστοίχως) και ακολουθούν οι περιφέρειες Δυτικής Ελλάδας (8,44%), Θεσσαλίας (7,56%), Ανατολικής Μακεδονίας και Θράκης (5,50%), Στερεάς Ελλάδας (4,66%). Ο μεγαλύτερος αριθμός μακροχρόνια ανέργων καταγράφηκε τον Νοέμβριο (495.195 άτομα) και ακολουθεί ο Δεκέμβριος (494.326 άτομα), ο Οκτώβριος (493.313 άτομα). Το ποσοστό της μακροχρόνιας ανεργίας κυμάνθηκε από 56,18% τον Δεκέμβριο έως 61,22% τον Σεπτέμβριο.

Το ποσοστό των επιδοτούμενων στο σύνολο των ανέργων κυμαίνεται από 11,78% ή 97.818 άτομα τον Ιούλιο έως 22,13% ή 194.714 άτομα τον Δεκέμβριο 2017 και ο αριθμός τους ήταν μειωμένος κατά 2.250 άτομα ή 1,76% κατά μέσο όρο σε σύγκριση με τα αντίστοιχα μεγέθη του Β' εξαμήνου 2016 (125.918 επιδοτούμενοι το Β' εξάμηνο 2017 από 128.168 επιδοτούμενους το Β' εξάμηνο 2016). Κατά μέσο όρο οι επιδοτούμενοι αποτελούσαν το 15% του συνόλου των ανέργων (14,4% το αντίστοιχο ποσοστό του 2016).

Στα εποχιακά επαγγέλματα, οι επιδοτούμενοι των τουριστικών επαγγελμάτων αποτελούν το 4-8% του συνόλου των επιδοτούμενων από τον Ιούλιο έως τον Οκτώβριο και αυξάνονται σημαντικά τους δύο τελευταίους μήνες (αποτελούν το 29,19% των επιδοτούμενων τον Νοέμβριο και το 44,16% αντιστοίχως τον Δεκέμβριο). Οι εκπαιδευτικοί, από τον Ιούλιο έως τον Σεπτέμβριο αποτελούν το 12-15% των επιδοτούμενων, με το ποσοστό τους να μειώνεται στο 5,90% τον Οκτώβριο και 1-2% Νοέμβριο και Δεκέμβριο. Οι επιδοτούμενοι που προέρχονται από τους υπόλοιπους κλάδους οικονομικής δραστηριότητας αποτελούν το 45,13 – 81,93% του συνόλου επιδοτούμενων.

Οι γυναίκες αποτελούν το 62,21% - 64,62% των ανέργων (κυμαίνονται από 511.702 έως 547.379 άτομα) και το ποσοστό μακροχρόνιας ανεργίας τους είναι υψηλό (60,33 – 64,15%)⁵. Ο αριθμός των ανδρών ανέργων κυμαίνεται από 288.262 έως 332.502 άτομα και το ποσοστό μακροχρόνιας ανεργίας τους 49,35 – 56,02%⁶).

Οι άνεργοι 30-44 ετών αποτελούν το 38,58 - 40,29% του συνόλου των ανέργων (κυμαίνονται από 314.374 – 339.494 άτομα), ακολουθούν οι άνεργοι των 45-54 ετών που αποτελούν το 24% αντιστοίχως (191.814 – 210.487 άτομα) και οι άνεργοι 55-64 ετών με το 16-17% του συνόλου (133.642 – 145.004 άτομα). Ακολουθούν οι νεότερες ομάδες ηλικιών 25-29 ετών που αποτελούν το 11-12% του συνόλου των ανέργων (90.583 – 99.197 άτομα) και οι ηλικίες 20-24 ετών με το 6-7% των ανέργων (46.680 – 59.369). Οι μεγαλύτερες ομάδες ηλικιών χαρακτηρίζονται από υψηλότερα ποσοστά μακροχρόνιας ανεργίας. Το ποσοστό μακροχρόνιας ανεργίας στις πολυπληθέστερες ομάδες ηλικιών 30-44 και 45-54 ετών κυμαίνεται από 55-60% και 61-66% αντιστοίχως και στην ομάδα ηλικιών 55-64 η μακροχρόνια ανεργία

⁵ Το ποσοστό μακροχρόνιας ανεργίας των γυναικών το Β' εξάμηνο 2016 κυμαινόταν από 53,88 – 57,39%.

⁶ Η μακροχρόνια ανεργία των ανδρών το Β' εξάμηνο 2016 διαμορφώθηκε στο 48,24-50,81%.

ανέρχεται στο 69-73%. Στις νεότερες ομάδες ηλικιών, οι άνεργοι 25-29 ετών είναι μακροχρόνια άνεργοι σε ποσοστό 45-50% και οι άνεργοι 20-24 ετών είναι μακροχρόνια άνεργοι κατά 28-37%.

Οι μισοί περίπου άνεργοι (45,89 – 47,39%, 373.619 – 416.827 άτομα) είναι δευτεροβάθμιας εκπαίδευσης και σε υψηλό επίσης ποσοστό (29,08 – 30,29%, 237.578 – 266.549 άτομα) είναι υποχρεωτικής εκπαίδευσης⁷. Τριτοβάθμιας εκπαίδευσης είναι το 17 – 19,82% των ανέργων (147.280 – 168.270 άτομα) και χωρίς εκπαίδευση⁸ το 4,69 – 5,29% (38.846 – 46.561 άτομα). Οι πολυπληθείς ομάδες των ανέργων δευτεροβάθμιας και υποχρεωτικής εκπαίδευσης καταγράφουν υψηλά ποσοστά μακροχρόνιας ανεργίας (57,32 – 62,10% και 61,57 – 66,61% αντιστοίχως), και οι άνεργοι τριτοβάθμιας εκπαίδευσης είναι μακροχρόνια άνεργοι κατά 48,14 – 54,62%. Οι χωρίς εκπαίδευση είναι μακροχρόνια άνεργοι κατά 44,31 – 48,68%.

Το 90,61 – 92,24% (735.768 – 797.267 άτομα) των ανέργων είναι Έλληνες πολίτες, σε ποσοστό 6,30 – 7,56% (52.152 – 66.512 άτομα) είναι υπήκοοι Τρίτων Χωρών και σε ποσοστό 1,46 – 1,83% (11.967 – 16.102 άτομα) είναι υπήκοοι Χωρών της Ευρωπαϊκής Ένωσης. Το ποσοστό της μακροχρόνιας ανεργίας των Ελλήνων κυμαίνεται από 58,31– 62,79% (458.365 – 465.940 άτομα), των υπηκόων Τρίτων Χωρών κυμαίνεται αντίστοιχα από 34,40 – 41,20% (20.436 – 22.883 άτομα) και των υπηκόων της Ε.Ε. από 40,50 – 52,22% (6.136 – 6.521 άτομα).

⁷ Απολυτήριο 3^{ης} Γυμνασίου.

⁸ Χωρίς εκπαίδευση-τάξεις δημοτικού και ελλείπουσες τιμές.

Υπόμνημα
<p><u>Κοινοί:</u> Περιλαμβάνονται οι άνεργοι που προέρχονται απ' όλους τους κλάδους οικονομικής δραστηριότητας, πλην αυτών που εντάσσονται στις λοιπές κατηγορίες, και των οποίων η σχέση εργασίας ήταν αορίστου χρόνου. Ακόμα περιλαμβάνει τους ανέργους που απασχολήθηκαν στους αναφερόμενους τομείς με σύμβαση ορισμένου χρόνου και δεν εντάσσονται σε μία από τις λοιπές κατηγορίες.</p>
<p><u>Οικοδόμοι:</u> Όσοι απασχολούνται στον κατασκευαστικό κλάδο και ασφαρίζονται στον κλάδο εργατοτεχνιτών - οικοδόμων του ΙΚΑ - ΕΤΑΜ.</p>
<p><u>Εποχικοί Τουρισμού:</u> Περιλαμβάνονται στην κατηγορία αυτή οι εποχικοί από ξενοδοχειακές, τουριστικές, επισιτιστικές επιχειρήσεις συνεχούς ή εποχικής λειτουργίας. Οι συγκεκριμένοι άνεργοι μπορούν να απασχολούνται σε μία ή περισσότερες συνεχείς σεζόν.</p>
<p><u>Εποχικοί λοιποί (Αγροτικά):</u> Περιλαμβάνονται στην κατηγορία αυτή οι εποχικοί μιας ή περισσότερων σεζόν που απολύθηκαν από επιχειρήσεις μεταποίησης/διαλογής αγροτικών προϊόντων.</p>
<p><u>Εκπαιδευτικοί:</u> Περιλαμβάνονται στην κατηγορία αυτή οι ωρομίσθιοι και οι αναπληρωτές εκπαιδευτικοί.</p>
<p><u>Λοιποί:</u> Περιλαμβάνονται στην κατηγορία αυτή οι απολυθέντες λόγω επίσκεψης, λόγω απόλυσης από μεταφερόμενες ή συγχωνευόμενες επιχειρήσεις, λόγω διακοπής λειτουργίας επιχείρησης.</p>