

# Δ.ΥΠ.Α.

ΔΗΜΟΣΙΑ ΥΠΗΡΕΣΙΑ ΑΠΑΣΧΟΛΗΣΗΣ

## ΕΚΘΕΣΗ Α' ΕΞΑΜΗΝΟΥ 2022

ΟΙ ΕΞΕΛΙΞΕΙΣ ΣΤΟ ΣΥΝΟΛΟ ΚΑΙ ΤΑ ΧΑΡΑΚΤΗΡΙΣΤΙΚΑ ΤΩΝ  
ΕΓΓΕΓΡΑΜΜΕΝΩΝ ΑΝΕΡΓΩΝ

ΑΘΗΝΑ – Ιανουάριος 2023



Δ.Υ.Π.Α.  
ΔΗΜΟΣΙΑ ΥΠΗΡΕΣΙΑ ΑΠΑΣΧΟΛΗΣΗΣ

Έκθεση Α' Εξαμήνου 2022  
Οι Εξελίξεις στο Σύνολο και τα Χαρακτηριστικά των  
Εγγεγραμμένων ανέργων

## Πίνακας περιεχομένων

<b>Πρόλογος</b> .....	5
<b>Κεφάλαιο πρώτο</b> .....	7
<b>Οι Διακυμάνσεις της εγγεγραμμένης ανεργίας στο σύνολο της χώρας και στις 13 Διοικητικές Περιφέρειες, κατά το Α' εξάμηνο του έτους 2022</b> .....	7
1.1. Γενικά.....	8
1.2. Αριθμός ανέργων ανά μήνα και Περιφέρεια 2021-2022.....	9
1.3. Κατανομή αριθμού εγγεγραμμένων (αναζητούντων και μη αναζητούντων εργασία) ανά Περιφέρεια 2021-2022.....	11
1.4. Μεταβολές του συνόλου των εγγεγραμμένων (αναζητούντων και μη αναζητούντων εργασία) 2021-2022 .....	14
1.5. Μεταβολές του συνόλου των μακροχρονίων εγγεγραμμένων (αναζητούντων και μη αναζητούντων εργασία) 2021-2022.....	16
1.6. Ποσοστό ανέργων αναζητούντων εργασία ως προς το σύνολο των εγγεγραμμένων (αναζητούντων και μη αναζητούντων εργασία) .....	18
1.7. Ποσοστό μακροχρόνια ανέργων (αναζητούντων εργασία) ως προς το σύνολο των ανέργων (αναζητούντων εργασία).....	23
1.8. Αριθμός εγγεγραμμένων (αναζητούντων και μη αναζητούντων εργασία) κατά διάρκεια συνεχούς ανεργίας.....	26
1.9. Ποσοστιαία μεταβολή εγγεγραμμένων (αναζητούντων και μη αναζητούντων εργασία) ανά διάρκεια συνεχούς ανεργίας .....	28
1.10. Αριθμός επιδοτούμενων ανέργων 2021-2022.....	31
<b>Συμπεράσματα Α' κεφαλαίου</b> .....	34
<b>Κεφάλαιο δεύτερο</b> .....	36
<b>Ανάλυση της εγγεγραμμένης ανεργίας στο σύνολο της χώρας και τις Διοικητικές Περιφέρειες το Α' εξάμηνο του έτους 2022</b> .....	36
2.1. Γενικά.....	37
2.2. Ανάλυση κατά Φύλο.....	38
2.2.1. Κατανομή των εγγεγραμμένων ανέργων κατά Φύλο.....	38
2.2.2. Εγγεγραμμένοι άνεργοι κατά Φύλο, μήνα και διάρκεια συνεχόμενης ανεργίας .....	41
2.2.3. Ποσοστιαία μεταβολή (μεταβολή εξαμήνου) του συνόλου των εγγεγραμμένων αναζητούντων εργασία και μη αναζητούντων εργασία] κατά Φύλο, και Περιφέρεια .....	45
2.2.4. Ποσοστιαία μεταβολή συνόλου εγγεγραμμένων [αναζητούντων εργασία και μη αναζητούντων εργασία] κατά Φύλο, μήνα και Περιφέρεια (μεταβολή κατά μήνα) .....	50
2.3. Ανάλυση κατά Ηλικία .....	54
2.3.1. Κατανομή των εγγεγραμμένων ανέργων εργασία κατά Ηλικία, μήνα και Περιφέρεια.....	54
2.3.2. Εγγεγραμμένοι άνεργοι κατά Ηλικία, μήνα και διάρκεια συνεχόμενης ανεργίας.....	58
2.4. Ανάλυση κατά Εκπαιδευτικό Επίπεδο .....	66
2.4.1. Κατανομή των εγγεγραμμένων ανέργων κατά Εκπαιδευτικό επίπεδο, μήνα και Περιφέρεια .....	66
2.4.2. Εγγεγραμμένοι άνεργοι κατά Εκπαιδευτικό επίπεδο, μήνα και διάρκεια συνεχόμενης ανεργίας .....	69
2.5. Ανάλυση κατά Υψηκότητα .....	73
2.5.1. Κατανομή των εγγεγραμμένων ανέργων κατά Υψηκότητα, μήνα και Περιφέρεια ...	73
2.5.2. Εγγεγραμμένοι άνεργοι κατά Υψηκότητα, μήνα και διάρκεια συνεχόμενης ανεργίας .....	77

2.6. Επιδοτούμενοι άνεργοι .....	81
2.6.1. Επιδοτούμενοι άνεργοι κατά κατηγορία επιδότησης και μήνα .....	81
<b>Συμπεράσματα Β' Κεφαλαίου</b> .....	83
Κατά Φύλο .....	83
Κατά Ηλικία .....	84
Κατά Εκπαιδευτικό Επίπεδο .....	85
Κατά Υπηκοότητα.....	86
<b>Γενικά Συμπεράσματα</b> .....	88
<b>Υπόμνημα</b> .....	91

## Πρόλογος

Η παρούσα εξαμηνιαία έκθεση αφορά στα στοιχεία της εγγεγραμμένης ανεργίας όπως έχουν καταγραφεί από τις Υπηρεσίες του Οργανισμού (ΚΠΑ2) στο Ολοκληρωμένο Πληροφοριακό Σύστημα Ανέργων και Εργοδοτών της Δ.ΥΠ.Α. κατά το πρώτο εξάμηνο του έτους 2022.

Τα στοιχεία παρουσιάζονται στο σύνολο της χώρας και ανά Διοικητική Περιφέρεια.

Στην έκθεση παρουσιάζονται τα βασικά χαρακτηριστικά της εγγεγραμμένης ανεργίας, για το πρώτο εξάμηνο του έτους 2022, αποτυπώνοντας με απλό και ευδιάκριτο τρόπο τα χαρακτηριστικά αυτά παραθέτοντας συγχρόνως συγκριτικά στοιχεία με το αντίστοιχο εξάμηνο του προηγούμενου έτους.

### Ειδικότερα:

**ΣΤΟ ΠΡΩΤΟ ΚΕΦΑΛΑΙΟ** παρουσιάζονται και αναλύονται τα στοιχεία των εγγεγραμμένων ανέργων (αναζητούντων και μη αναζητούντων εργασία) για το πρώτο εξάμηνο του έτους 2022. Παρουσιάζεται η κατανομή των εγγεγραμμένων (αναζητούντων και μη αναζητούντων εργασία) που διαθέτουν ενεργό δελτίο ανεργίας στις 13 Περιφέρειες και στο σύνολο της χώρας και γίνεται σύγκριση με το αντίστοιχο εξάμηνο του προηγούμενου έτους 2021. Αναλύονται και απεικονίζονται διαγραμματικά τα στοιχεία των εγγεγραμμένων ανέργων αναζητούντων εργασία, των εγγεγραμμένων λοιπών [μη αναζητούντων εργασία<sup>1</sup>] και των μακροχρόνια ανέργων και τα ποσοστά που αντιστοιχούν ως προς το σύνολο των εγγεγραμμένων ανέργων στο μητρώο της Δ.ΥΠ.Α. Αναλύεται η μηνιαία εξέλιξή τους, κατά διάρκεια ανεργίας και κατά Περιφέρεια. Επιπρόσθετα, παρουσιάζονται και αναλύονται τα στοιχεία των επιδοτούμενων ανέργων, το ποσοστό που αντιστοιχεί στο σύνολο των ανέργων, καθώς και η μεταβολή των επιδοτούμενων των τουριστικών επαγγελματιών.

**ΣΤΟ ΔΕΥΤΕΡΟ ΚΕΦΑΛΑΙΟ** παρουσιάζονται τα στοιχεία των εγγεγραμμένων ανέργων (αναζητούντων και μη αναζητούντων εργασία) κατά το πρώτο εξάμηνο του έτους 2022 και αναλύονται οι αριθμητικές και ποσοστιαίες μεταβολές τους, ανά μήνα στις 13 Περιφέρειες της χώρας, τόσο στο σύνολο, όσο και κατανεμημένες ανά φύλο.

Αναλύεται και απεικονίζεται διαγραμματικά η κατανομή των ανέργων κατά Φύλο, Ηλικιακή ομάδα, Εκπαιδευτικό επίπεδο και Υπηκοότητα για κάθε Περιφέρεια και στο

---

<sup>1</sup> Εγγεγραμμένοι πριν τη δημοσίευση του ΦΕΚ 1236/04-04-2018 στο μητρώο της Δ.ΥΠ.Α. οι οποίοι διατηρούν ενεργό δελτίο ανεργίας χωρίς διακοπή και κατά την εγγραφή τους δήλωσαν ότι δεν αναζητούν εργασία.

σύνολο της χώρας. Εξετάζεται η διάρθρωση του αριθμού των ανέργων κατά διάρκεια ανεργίας, κατά Φύλο, Ηλικιακή ομάδα, Εκπαιδευτικό επίπεδο και Υπηκοότητα.

Τέλος, εξετάζεται ο καταγεγραμμένος αριθμός των επιδοτούμενων ανέργων και η ανάλυσή τους ανά κατηγορία επιδότησης καθώς και η διαχρονική εξέλιξή τους.

**ΣΤΑ ΓΕΝΙΚΑ ΣΥΜΠΕΡΑΣΜΑΤΑ ΤΗΣ ΕΞΑΜΗΝΙΑΙΑΣ ΕΚΘΕΣΗΣ** παρουσιάζονται με τρόπο συνεκτικό τα επιμέρους συμπεράσματα των προηγούμενων κεφαλαίων, για την εξαγωγή μιας πλήρους εικόνας των βασικών όψεων της αγοράς εργασίας βασισμένης στα στοιχεία των εγγεγραμμένων ανέργων.

Η Σύνταξη της έκθεσης έγινε:

Επεξεργασία στατιστικών πινάκων της Έκθεσης: Σταμέλος Στυλιανός

Πρώτο κεφάλαιο: Ανάλυση- Υφαντή Αγγελική

Δεύτερο κεφάλαιο: Ανάλυση- Σταμέλος Στυλιανός

Γενικά Συμπεράσματα της Έκθεσης: Σκοπελίτου Θεοδότη

## Κεφάλαιο πρώτο

Οι Διακυμάνσεις της εγγεγραμμένης ανεργίας στο σύνολο της χώρας και στις 13 Διοικητικές Περιφέρειες, κατά το Α΄ εξάμηνο του έτους 2022.

Στο παρόν κεφάλαιο παρουσιάζονται και αναλύονται τα μηνιαία στοιχεία των εγγεγραμμένων (αναζητούντων και μη αναζητούντων εργασία) στο μητρώο της Δ.ΥΠ.Α. για το σύνολο της χώρας και ανά Διοικητική Περιφέρεια, για το πρώτο εξάμηνο του έτους 2022 και γίνεται σύγκριση με το αντίστοιχο εξάμηνο του έτους 2021.

Ειδικότερα, παρουσιάζεται:

- Η μηνιαία διακύμανση, σε απόλυτους αριθμούς και σε ποσοστά των εγγεγραμμένων στο μητρώο της Δ.ΥΠ.Α.
- Η κατά διάρκεια ανεργίας μηνιαία εξέλιξη και μεταβολή κατά μήνα των εγγεγραμμένων (αναζητούντες και μη αναζητούντες εργασία).
- Η κατανομή των εγγεγραμμένων ανέργων στο μητρώο της Δ.ΥΠ.Α. και των εγγεγραμμένων λοιπών μη αναζητούντων εργασία ανά Περιφέρεια.
- Η κατανομή των εγγεγραμμένων ανέργων στο μητρώο της Δ.ΥΠ.Α. και των μακροχρόνια ανέργων.
- Το σύνολο των επιδοτούμενων ανέργων ανά μήνα και η σύγκρισή τους με το σύνολο των εγγεγραμμένων ανέργων
- και τέλος η μηνιαία διακύμανση των επιδοτούμενων των τουριστικών επαγγελματιών και η συσχέτισή τους με το σύνολο των επιδοτούμενων.



## 1.2. Αριθμός ανέργων ανά μήνα και Περιφέρεια 2021-2022

Στον πίνακα που ακολουθεί, παρουσιάζεται ο αριθμός των ανέργων αναζητούντων εργασία, ανά μήνα κατά το πρώτο εξάμηνο των ετών 2021 και 2022 σε όλες τις Περιφέρειες, καθώς και στο σύνολο της χώρας.

### Αριθμός ανέργων έτους 2021

	ΙΑΝΟΥΑΡΙΟΣ	ΦΕΒΡΟΥΑΡΙΟΣ	ΜΑΡΤΙΟΣ	ΑΠΡΙΛΙΟΣ	ΜΑΪΟΣ	ΙΟΥΝΙΟΣ
ΑΝΑΤΟΛΙΚΗ ΜΑΚΕΔΟΝΙΑΚΑΙ ΘΡΑΚΗ	58.674	57.273	56.585	55.123	52.616	51.344
ΚΕΝΤΡΙΚΗ ΜΑΚΕΔΟΝΙΑ	211.327	208.061	205.564	200.269	188.672	178.881
ΔΥΤΙΚΗ ΜΑΚΕΔΟΝΙΑ	29.660	29.139	28.845	28.179	27.006	26.237
ΗΠΕΙΡΟΣ	30.295	29.892	29.574	28.643	26.774	25.199
ΘΕΣΣΑΛΙΑ	70.131	68.932	68.489	66.737	63.711	60.508
ΙΟΝΙΑ ΝΗΣΙΑ	36.837	36.023	35.013	32.967	25.729	16.584
ΔΥΤΙΚΗ ΕΛΛΑΔΑ	77.921	76.902	76.263	74.773	71.084	68.866
ΣΤΕΡΕΑ ΕΛΛΑΔΑ	48.098	47.171	46.312	45.203	42.916	41.258
ΑΤΤΙΚΗ	356.394	347.516	342.491	333.908	321.766	318.237
ΠΕΛΟΠΟΝΝΗΣΟΣ	46.511	45.800	45.559	44.331	40.842	38.503
ΒΟΡΕΙΟ ΑΙΓΑΙΟ	17.700	17.163	16.940	16.527	15.426	14.228
ΝΟΤΙΟ ΑΙΓΑΙΟ	58.727	57.398	55.385	52.167	34.936	22.779
ΚΡΗΤΗ	82.657	81.047	79.513	76.627	59.009	46.430
<b>ΣΥΝΟΛΟ</b>	<b>1.124.932</b>	<b>1.102.317</b>	<b>1.086.533</b>	<b>1.055.454</b>	<b>970.487</b>	<b>909.054</b>

### Αριθμός ανέργων έτους 2022

	ΙΑΝΟΥΑΡΙΟΣ	ΦΕΒΡΟΥΑΡΙΟΣ	ΜΑΡΤΙΟΣ	ΑΠΡΙΛΙΟΣ	ΜΑΪΟΣ	ΙΟΥΝΙΟΣ
ΑΝΑΤΟΛΙΚΗ ΜΑΚΕΔΟΝΙΑ ΚΑΙ ΘΡΑΚΗ	58.478	58.376	57.908	55.725	53.478	53.651
ΚΕΝΤΡΙΚΗ ΜΑΚΕΔΟΝΙΑ	208.012	207.734	205.776	194.216	184.837	183.081
ΔΥΤΙΚΗ ΜΑΚΕΔΟΝΙΑ	29.240	29.152	28.929	27.842	26.600	26.463
ΗΠΕΙΡΟΣ	29.648	29.863	29.781	28.095	26.146	25.951
ΘΕΣΣΑΛΙΑ	68.817	69.176	68.868	65.734	62.556	62.577
ΙΟΝΙΑ ΝΗΣΙΑ	36.671	35.809	33.931	24.258	13.512	10.754
ΔΥΤΙΚΗ ΕΛΛΑΔΑ	79.168	79.606	79.578	75.995	72.351	71.872
ΣΤΕΡΕΑ ΕΛΛΑΔΑ	45.641	45.734	45.531	43.460	41.801	41.262
ΑΤΤΙΚΗ	341.548	341.876	340.914	329.100	320.024	327.831
ΠΕΛΟΠΟΝΝΗΣΟΣ	47.258	47.347	46.671	43.660	41.418	39.969
ΒΟΡΕΙΟ ΑΙΓΑΙΟ	17.750	17.811	17.739	16.583	14.566	14.019
ΝΟΤΙΟ ΑΙΓΑΙΟ	59.493	58.067	53.527	33.087	20.759	17.261
ΚΡΗΤΗ	82.177	80.890	75.535	53.065	41.188	40.015
<b>ΣΥΝΟΛΟ</b>	<b>1.103.901</b>	<b>1.101.441</b>	<b>1.084.688</b>	<b>990.820</b>	<b>919.236</b>	<b>914.706</b>

**ΠΙΝΑΚΑΣ 1:** Αριθμός ανέργων ανά μήνα και Περιφέρεια:  
Πρώτο εξάμηνο ετών 2021 και 2022

### Αριθμός ανέργων Α' εξαμήνου έτους 2021 και έτους 2022

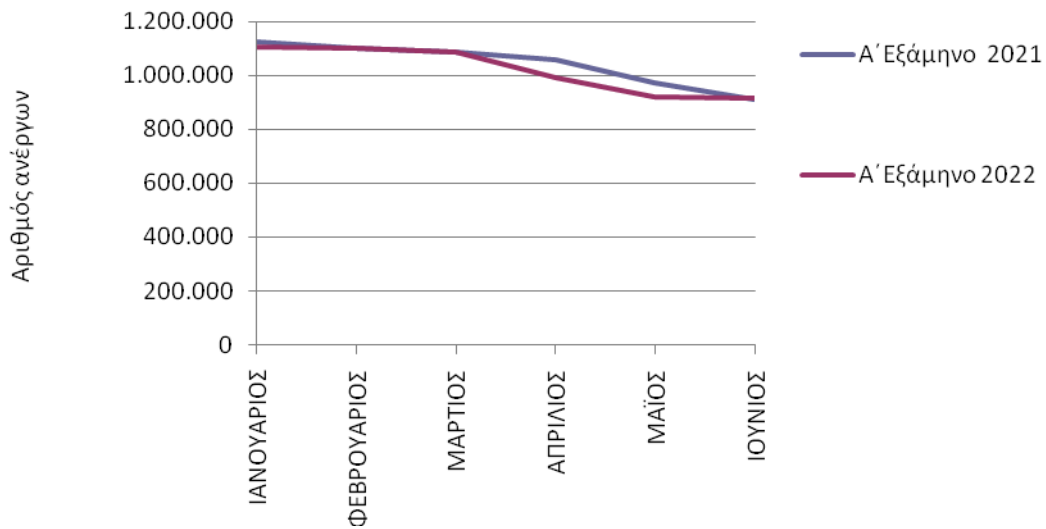

**ΔΙΑΓΡΑΜΜΑ 1:** Αριθμός ανέργων κατά μήνα:  
Πρώτο εξάμηνο ετών 2021 και 2022

Από τον πίνακα 1 και το διάγραμμα 1, προκύπτει πως ο αριθμός των ανέργων για όλους τους μήνες του πρώτου εξαμήνου του 2022, είναι μικρότερος, από τον αριθμό των ανέργων των αντίστοιχων μηνών, του έτους 2021, εκτός από τον μήνα Ιούνιο, που ήταν μεγαλύτερος.

Κατά το πρώτο εξάμηνο του 2022, ο αριθμός των ανέργων στο διάστημα Ιανουαρίου - Ιουνίου κυμαίνεται, από 914.706 όπου καταγράφεται ο μικρότερος αριθμός ανέργων τον μήνα Ιούνιο έως 1.103.901 τον μήνα Ιανουάριο όπου καταγράφεται ο μεγαλύτερος αριθμός ανέργων.

Σε σύγκριση με το αντίστοιχο πρώτο εξάμηνο του 2021, ο αριθμός των ανέργων κυμαινόταν από 909.054 τον μήνα Ιούνιο, όπου καταγράφηκε ο μικρότερος αριθμός ανέργων έως 1.124.932 τον μήνα Ιανουάριο όπου καταγράφηκε ο μεγαλύτερος αριθμός ανέργων.

### 1.3. Κατανομή αριθμού εγγεγραμμένων (αναζητούντων και μη αναζητούντων εργασία) ανά Περιφέρεια 2021-2022

Στον πίνακα 2 παρουσιάζεται ο μέσος όρος<sup>2</sup> του αριθμού των εγγεγραμμένων (αναζητούντων και μη αναζητούντων εργασία), των μηνών του πρώτου εξαμήνου του έτους 2021 και 2022 και η ποσοστιαία κατανομή τους ανά Περιφέρεια.

	Αριθμός συνόλου εγγεγραμμένων Μ. όρος Α΄ εξαμήνου 2021	Κατανομή κατά Περιφέρεια Α΄ εξαμήνου 2021	Αριθμός συνόλου εγγεγραμμένων Μ. όρος Α΄ εξαμήνου 2022	Κατανομή κατά Περιφέρεια Α΄ εξαμήνου 2022
ΑΝΑΤΟΛΙΚΗ ΜΑΚΕΔΟΝΙΑ ΚΑΙ ΘΡΑΚΗ	57.223	5,27%	56.656	5,52%
ΚΕΝΤΡΙΚΗ ΜΑΚΕΔΟΝΙΑ	207.140	19,09%	198.471	19,33%
ΔΥΤΙΚΗ ΜΑΚΕΔΟΝΙΑ	28.365	2,61%	28.069	2,73%
ΗΠΕΙΡΟΣ	29.140	2,69%	28.449	2,77%
ΘΕΣΣΑΛΙΑ	67.850	6,25%	66.543	6,48%
ΙΟΝΙΑ ΝΗΣΙΑ	31.241	2,88%	25.921	2,52%
ΔΥΤΙΚΗ ΕΛΛΑΔΑ	77.442	7,14%	76.708	7,47%
ΣΤΕΡΕΑ ΕΛΛΑΔΑ	46.257	4,26%	44.123	4,30%
ΑΤΤΙΚΗ	357.406	32,93%	337.445	32,86%
ΠΕΛΟΠΟΝΝΗΣΟΣ	45.453	4,19%	44.871	4,37%
ΒΟΡΕΙΟ ΑΙΓΑΙΟ	16.634	1,53%	16.495	1,61%
ΝΟΤΙΟ ΑΙΓΑΙΟ	48.185	4,44%	40.697	3,96%
ΚΡΗΤΗ	72.919	6,72%	62.404	6,08%
<b>ΜΕΣΟΣ ΟΡΟΣ</b>	<b>1.085.256</b>	<b>100,00%</b>	<b>1.026.852</b>	<b>100,00%</b>

**ΠΙΝΑΚΑΣ 2:** Κατανομή αριθμού εγγεγραμμένων (αναζητούντων και μη αναζητούντων εργασία) κατά Περιφέρεια: Μέσος Όρος Πρώτου εξαμήνου ετών 2021 και 2022

Κατανομή Μέσου όρου αριθμού εγγεγραμμένων Α΄ εξαμήνου των ετών 2021 και 2022

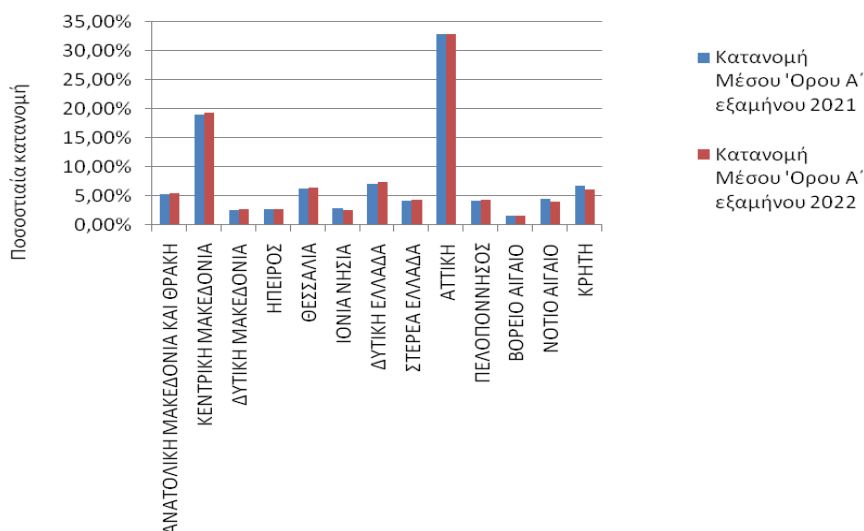

**ΔΙΑΓΡΑΜΜΑ 2:** Κατανομή αριθμού εγγεγραμμένων (αναζητούντων και μη αναζητούντων εργασία) κατά Περιφέρεια: Μέσος Όρος Πρώτου εξαμήνου ετών 2021 και 2022

<sup>2</sup> Το πλήθος των δεκαδικών ψηφίων στρογγυλοποιείται στο δεύτερο δεκαδικό.

Κατανομή Μέσου Όρου Α' εξαμήνου 2021

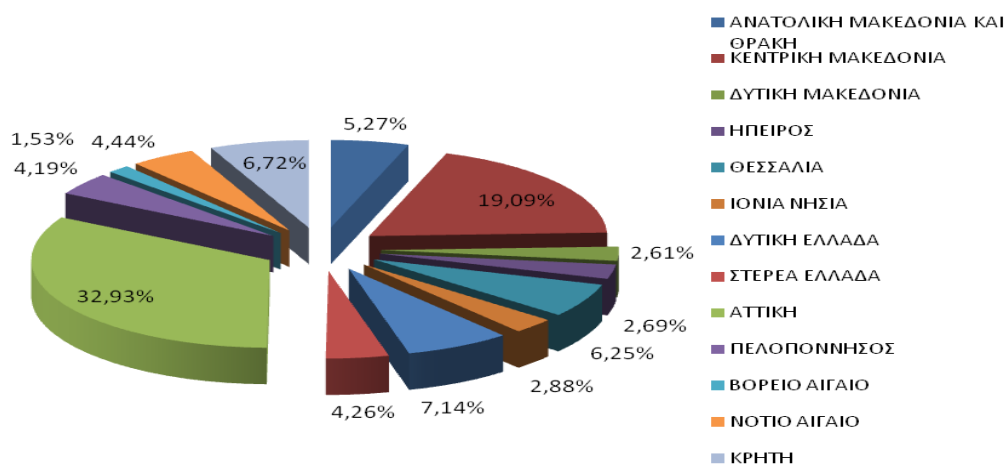

Κατανομή Μέσου Όρου Α' εξαμήνου 2022

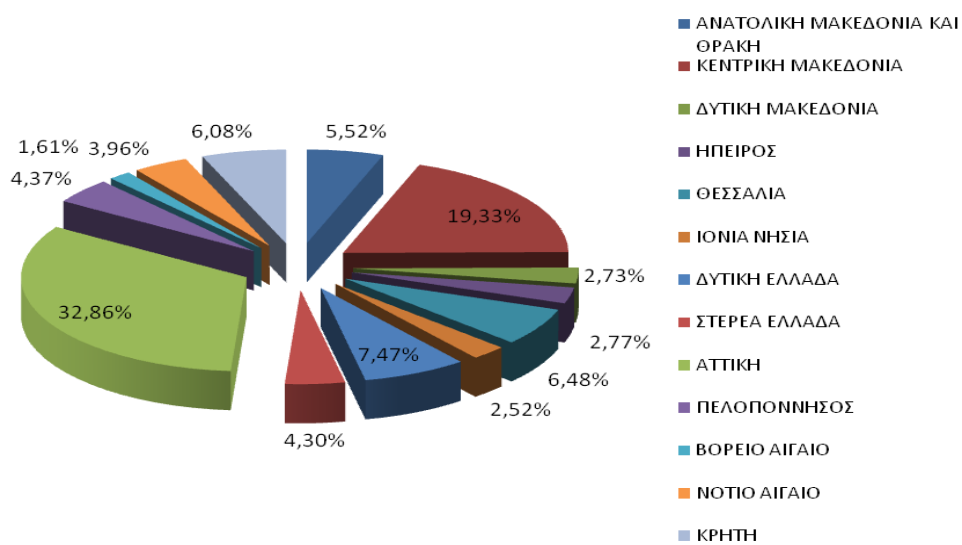

**ΔΙΑΓΡΑΜΜΑΤΑ 2α και 2β:** Κατανομή αριθμού εγγεγραμμένων (αναζητούντων και μη αναζητούντων εργασία) κατά Περιφέρεια: Μέσος Όρος Πρώτου εξαμήνου ετών 2021 και 2022

Συμπερασματικά διαπιστώνουμε ότι, από τον πίνακα 2 και τα αντίστοιχα διαγράμματα 2, 2α και 2β, ο αριθμός του συνόλου των εγγεγραμμένων (αναζητούντων και μη αναζητούντων εργασία) κατά μέσο όρο<sup>3</sup> για το πρώτο εξάμηνο του 2022, στο σύνολο της χώρας, είναι μικρότερος και ανέρχεται σε 1.026.852 άτομα σε σχέση με τον αντίστοιχο μέσο όρο του πρώτου εξαμήνου του 2021, που ανέρχονταν σε 1.085.256 άτομα.

Σε σχέση με την κατανομή του συνόλου των εγγεγραμμένων ανά Περιφέρεια, ο μεγαλύτερος αριθμός καταγράφεται και στα δύο έτη 2021-2022 στην Περιφέρεια της Αττικής και στην Περιφέρεια της Κεντρικής Μακεδονίας. Ειδικότερα, το ποσοστό που αναλογεί στην Περιφέρεια της Αττικής, κατά μέσο όρο του πρώτου εξαμήνου του 2022 ανέρχεται σε 32,86% έναντι 32,93%, που ήταν κατά το πρώτο εξάμηνο του 2021 και στην Περιφέρεια της Κεντρικής Μακεδονίας ανέρχεται σε 19,33%, έναντι ποσοστού 19,09% αντίστοιχα.

---

<sup>3</sup> Οι μικρές αποκλίσεις των τιμών οφείλονται στη διαίρεση για την εύρεση του μέσου όρου του εξαμήνου.

#### 1.4. Μεταβολές του συνόλου των εγγεγραμμένων (αναζητούντων και μη αναζητούντων εργασία) 2021-2022

Στους πιο κάτω πίνακες, παρουσιάζεται ο συνολικός αριθμός των εγγεγραμμένων (αναζητούντων και μη αναζητούντων εργασία)<sup>4</sup>, σε όλους τους μήνες του πρώτου εξαμήνου των ετών 2021 και 2022, η κατά μήνα απόλυτη και ποσοστιαία μεταβολή του, καθώς και η απόλυτη και ποσοστιαία μεταβολή του μέσου όρου του αριθμού των εγγεγραμμένων ανά Περιφέρεια και στο σύνολο της χώρας.

ΕΤΟΣ/ΜΗΝΑΣ	ΜΕΣΟΣ ΟΡΟΣ						
	ΙΑΝΟΥΑΡΙΟΣ	ΦΕΒΡΟΥΑΡΙΟΣ	ΜΑΡΤΙΟΣ	ΑΠΡΙΛΙΟΣ	ΜΑΪΟΣ	ΙΟΥΝΙΟΣ	
<b>2021</b>	1.171.617	1.147.791	1.131.228	1.099.013	1.013.163	948.722	1.085.256
<b>2022</b>	1.112.551	1.109.641	1.092.509	998.322	926.444	921.647	1.026.852
	<b>-59.066</b>	<b>-38.150</b>	<b>-38.719</b>	<b>-100.691</b>	<b>-86.719</b>	<b>-27.075</b>	<b>-58.403</b>
	<b>-5,04%</b>	<b>-3,32%</b>	<b>-3,42%</b>	<b>-9,16%</b>	<b>-8,56%</b>	<b>-2,85%</b>	<b>-5,38%</b>

**ΠΙΝΑΚΑΣ 3:** Μεταβολές εγγεγραμμένων (αναζητούντων και μη αναζητούντων εργασία) κατά μήνα: Πρώτο εξάμηνο ετών 2021 και 2022

	ΜΕΣΟΣ ΟΡΟΣ Α' εξαμήνου 2021	ΜΕΣΟΣ ΟΡΟΣ Α' εξαμήνου 2022	ΑΠΟΛΥΤΗ ΜΕΤΑΒΟΛΗ	ΠΟΣΟΣΤΙΑΙΑ ΜΕΤΑΒΟΛΗ
ΑΝΑΤΟΛΙΚΗ ΜΑΚΕΔΟΝΙΑ ΚΑΙ ΘΡΑΚΗ	57.223	56.656	-567	-0,99%
ΚΕΝΤΡΙΚΗ ΜΑΚΕΔΟΝΙΑ	207.140	198.471	-8.669	-4,19%
ΔΥΤΙΚΗ ΜΑΚΕΔΟΝΙΑ	28.365	28.069	-296	-1,04%
ΗΠΕΙΡΟΣ	29.140	28.449	-691	-2,37%
ΘΕΣΣΑΛΙΑ	67.850	66.543	-1.308	-1,93%
ΙΟΝΙΑ ΝΗΣΙΑ	31.241	25.921	-5.320	-17,03%
ΔΥΤΙΚΗ ΕΛΛΑΔΑ	77.442	76.708	-734	-0,95%
ΣΤΕΡΕΑ ΕΛΛΑΔΑ	46.257	44.123	-2.134	-4,61%
ΑΤΤΙΚΗ	357.406	337.445	-19.961	-5,58%
ΠΕΛΟΠΟΝΝΗΣΟΣ	45.453	44.871	-582	-1,28%
ΒΟΡΕΙΟ ΑΙΓΑΙΟ	16.634	16.495	-139	-0,84%
ΝΟΤΙΟ ΑΙΓΑΙΟ	48.185	40.697	-7.488	-15,54%
ΚΡΗΤΗ	72.919	62.404	-10.514	-14,42%
<b>ΜΕΣΟΣ ΟΡΟΣ</b>	<b>1.085.256</b>	<b>1.026.852</b>	<b>-58.403</b>	<b>-5,38%</b>

**ΠΙΝΑΚΑΣ 4:** Μεταβολές μέσου όρου εγγεγραμμένων (αναζητούντων και μη αναζητούντων εργασία) κατά μήνα και Περιφέρεια: Πρώτο εξάμηνο ετών 2021 και 2022

Με βάση τα ως άνω στοιχεία και διαγράμματα συμπεραίνουμε τα εξής:

<sup>4</sup> Με βάση το ΦΕΚ 1236/04-04-2018 –Εγκύκλιος 74458/26-10-2018 παρουσιάζονται στις Μηνιαίες Συνοπτικές Εκθέσεις από τον Ιανουάριο 2020 οι μεταβολές στο σύνολο των εγγεγραμμένων, όμοια οι μεταβολές στο σύνολο των εγγεγραμμένων θα αρχίσουν να παρουσιάζονται και στις Εξαμηνιαίες Εκθέσεις αρχής γενομένης από την έκθεση του Α' Εξαμήνου 2020.

- Ο αριθμός του συνόλου των εγγεγραμμένων στο σύνολο της χώρας είναι μικρότερος σ' όλους τους μήνες του πρώτου εξαμήνου του έτους 2022, σε σχέση με τους αντίστοιχους μήνες του έτους 2021.
- Κατά μέσο όρο, στο σύνολο της χώρας, ο αριθμός του συνόλου των εγγεγραμμένων ανέργων μειώθηκε από 1.085.256 άτομα που ήταν κατά το πρώτο εξάμηνο του 2021, σε 1.026.852 (μείωση 58.403) άτομα, στο πρώτο εξάμηνο του 2022, καταγράφοντας ποσοστιαία μεταβολή, -5,38%.

Ποσοστιαία, μείωση ανά Περιφέρεια για το πρώτο εξάμηνο του 2022 καταγράφεται σε όλες τις Περιφέρειες της Ελλάδος με το μεγαλύτερο ποσοστό μείωσης να εμφανίζεται στην Περιφέρεια Ιονίων Νήσων (-17,03%) και να ακολουθούν κατά σειρά: η Περιφέρεια Νοτίου Αιγαίου (-15,54%), η Περιφέρεια Κρήτης (-14,42%), η Περιφέρεια Αττικής (-5,58%), η Περιφέρεια Στερεάς Ελλάδας (-4,61%), η Περιφέρεια Κεντρικής Μακεδονίας (-4,19%), η Περιφέρεια Ηπείρου (-2,37%), η Περιφέρεια Θεσσαλίας (-1,93%), η Περιφέρεια Πελοποννήσου (-1,28%), η Περιφέρεια Δυτικής Μακεδονίας (-1,04%), η Περιφέρεια Ανατολικής Μακεδονίας και Θράκης (-0,99%), η Περιφέρεια Δυτικής Ελλάδας (-0,95%) και τέλος η Περιφέρεια Βορείου Αιγαίου (-0,84%).

## 1.5. Μεταβολές του συνόλου των μακροχρονίων εγγεγραμμένων (αναζητούντων και μη αναζητούντων εργασία) 2021-2022

Στους παρακάτω πίνακες, παρουσιάζεται ο συνολικός αριθμός των εγγεγραμμένων (αναζητούντων και μη αναζητούντων εργασία) με διάρκεια συνεχούς ανεργίας μεγαλύτερη ή ίση των 12 μηνών (μακροχρόνια άνεργοι) όπως καταγράφεται σε κάθε Περιφέρεια κατά το πρώτο εξάμηνο των ετών 2021 και 2022, η κατά μήνα απόλυτη και ποσοστιαία μεταβολή τους, καθώς και η απόλυτη και ποσοστιαία μεταβολή του μέσου όρου του αριθμού των εγγεγραμμένων ανά Περιφέρεια και στο σύνολο της χώρας.

Αριθμός εγγεγραμμένων (αναζητούντων και μη αναζητούντων εργασία) >=12 μήνες έτους 2021						
	ΙΑΝΟΥΑΡΙΟΣ	ΦΕΒΡΟΥΑΡΙΟΣ	ΜΑΡΤΙΟΣ	ΑΠΡΙΛΙΟΣ	ΜΑΪΟΣ	ΙΟΥΝΙΟΣ
ΑΝΑΤΟΛΙΚΗ ΜΑΚΕΔΟΝΙΑ ΚΑΙ ΘΡΑΚΗ	34.111	34.106	34.169	33.834	33.312	32.960
ΚΕΝΤΡΙΚΗ ΜΑΚΕΔΟΝΙΑ	127.245	127.872	128.127	127.392	125.164	122.819
ΔΥΤΙΚΗ ΜΑΚΕΔΟΝΙΑ	17.476	17.607	17.739	17.727	17.442	17.310
ΗΠΕΙΡΟΣ	17.032	17.106	17.285	17.158	16.725	16.334
ΘΕΣΣΑΛΙΑ	42.227	42.334	42.579	42.140	41.513	40.513
ΙΟΝΙΑ ΝΗΣΙΑ	8.029	8.005	8.026	8.035	7.494	6.613
ΔΥΤΙΚΗ ΕΛΛΑΔΑ	49.794	49.927	50.016	49.878	49.252	48.652
ΣΤΕΡΕΑ ΕΛΛΑΔΑ	27.468	27.516	27.491	27.332	26.950	26.568
ΑΤΤΙΚΗ	223.014	223.310	223.770	222.447	219.282	216.128
ΠΕΛΟΠΟΝΝΗΣΟΣ	25.484	25.559	25.649	25.579	25.198	24.667
ΒΟΡΕΙΟ ΑΙΓΑΙΟ	8.364	8.583	8.676	8.619	8.441	8.326
ΝΟΤΙΟ ΑΙΓΑΙΟ	10.804	10.824	10.878	11.000	10.302	9.400
ΚΡΗΤΗ	22.591	22.686	22.934	23.052	22.334	21.356
<b>ΣΥΝΟΛΟ</b>	<b>613.639</b>	<b>615.435</b>	<b>617.339</b>	<b>614.193</b>	<b>603.409</b>	<b>591.646</b>

Αριθμός εγγεγραμμένων (αναζητούντων και μη αναζητούντων εργασία) >=12 μήνες έτους 2022						
	ΙΑΝΟΥΑΡΙΟΣ	ΦΕΒΡΟΥΑΡΙΟΣ	ΜΑΡΤΙΟΣ	ΑΠΡΙΛΙΟΣ	ΜΑΪΟΣ	ΙΟΥΝΙΟΣ
ΑΝΑΤΟΛΙΚΗ ΜΑΚΕΔΟΝΙΑ ΚΑΙ ΘΡΑΚΗ	32.626	32.344	32.121	31.645	31.082	30.141
ΚΕΝΤΡΙΚΗ ΜΑΚΕΔΟΝΙΑ	118.933	117.861	116.450	113.777	111.280	107.652
ΔΥΤΙΚΗ ΜΑΚΕΔΟΝΙΑ	16.844	16.672	16.548	16.201	15.855	14.907
ΗΠΕΙΡΟΣ	16.074	15.975	15.835	15.435	15.021	14.302
ΘΕΣΣΑΛΙΑ	39.266	39.042	38.807	37.999	37.293	35.984
ΙΟΝΙΑ ΝΗΣΙΑ	9.172	9.009	8.704	7.327	5.714	5.012
ΔΥΤΙΚΗ ΕΛΛΑΔΑ	47.702	47.411	47.185	46.243	45.210	43.728
ΣΤΕΡΕΑ ΕΛΛΑΔΑ	26.201	25.968	25.628	25.063	24.600	23.686
ΑΤΤΙΚΗ	205.934	203.518	201.231	197.691	194.758	190.851
ΠΕΛΟΠΟΝΝΗΣΟΣ	24.506	24.286	23.971	23.322	22.841	21.739
ΒΟΡΕΙΟ ΑΙΓΑΙΟ	8.483	8.400	8.325	8.089	7.730	7.294
ΝΟΤΙΟ ΑΙΓΑΙΟ	12.144	11.973	11.611	9.878	8.664	7.974
ΚΡΗΤΗ	23.665	23.367	22.872	21.057	19.760	18.873
<b>ΣΥΝΟΛΟ</b>	<b>581.550</b>	<b>575.826</b>	<b>569.288</b>	<b>553.727</b>	<b>539.808</b>	<b>522.143</b>

**ΠΙΝΑΚΑΣ 5:** Αριθμός εγγεγραμμένων (αναζητούντων και μη αναζητούντων εργασία) >=12 μήνες κατά μήνα και Περιφέρεια: Πρώτο εξάμηνο ετών 2021 και 2022



ΕΤΟΣ/ΜΗΝΑΣ	ΙΑΝΟΥΑΡΙΟΣ	ΦΕΒΡΟΥΑΡΙΟΣ	ΜΑΡΤΙΟΣ	ΑΠΡΙΛΙΟΣ	ΜΑΪΟΣ	ΙΟΥΝΙΟΣ	ΜΕΣΟΣ ΟΡΟΣ
<b>2021</b>	613.639	615.435	617.339	614.193	603.409	591.646	<b>609.277</b>
<b>2022</b>	581.550	575.826	569.288	553.727	539.808	522.143	<b>557.057</b>
	<b>-32.089</b>	<b>-39.609</b>	<b>-48.051</b>	<b>-60.466</b>	<b>-63.601</b>	<b>-69.503</b>	<b>-52.220</b>
<b>ΜΕΤΑΒΟΛΗ %</b>	<b>-5,23%</b>	<b>-6,44%</b>	<b>-7,78%</b>	<b>-9,84%</b>	<b>-10,54%</b>	<b>-11,75%</b>	<b>-8,57%</b>

**ΠΙΝΑΚΑΣ 6:** Μεταβολές του αριθμού εγγεγραμμένων (αναζητούντων και μη αναζητούντων εργασία)  $\geq 12$  μήνες κατά μήνα: Πρώτο εξάμηνο ετών 2021 και 2022

	ΜΕΣΟΣ ΟΡΟΣ Α' εξαμήνου 2021	ΜΕΣΟΣ ΟΡΟΣ Α' εξαμήνου 2022	ΑΠΟΛΥΤΗ ΜΕΤΑΒΟΛΗ	ΠΟΣΟΣΤΙΑΙΑ ΜΕΤΑΒΟΛΗ	Κατανομή κατά Περιφέρεια έτους 2021	Κατανομή κατά Περιφέρεια έτους 2022
ΑΝΑΤΟΛΙΚΗ ΜΑΚΕΔΟΝΙΑ ΚΑΙ ΘΡΑΚΗ	33.749	31.660	-2.089	-6,19%	5,54%	5,68%
ΚΕΝΤΡΙΚΗ ΜΑΚΕΔΟΝΙΑ	126.437	114.326	-12.111	-9,58%	20,75%	20,52%
ΔΥΤΙΚΗ ΜΑΚΕΔΟΝΙΑ	17.550	16.171	-1.379	-7,86%	2,88%	2,90%
ΗΠΕΙΡΟΣ	16.940	15.440	-1.500	-8,85%	2,78%	2,77%
ΘΕΣΣΑΛΙΑ	41.884	38.065	-3.819	-9,12%	6,87%	6,83%
ΙΟΝΙΑ ΝΗΣΙΑ	7.700	7.490	-211	-2,74%	1,26%	1,34%
ΔΥΤΙΚΗ ΕΛΛΑΔΑ	49.587	46.247	-3.340	-6,74%	8,14%	8,30%
ΣΤΕΡΕΑ ΕΛΛΑΔΑ	27.221	25.191	-2.030	-7,46%	4,47%	4,52%
ΑΤΤΙΚΗ	221.325	198.997	-22.328	-10,09%	36,33%	35,72%
ΠΕΛΟΠΟΝΝΗΣΟΣ	25.356	23.444	-1.912	-7,54%	4,16%	4,21%
ΒΟΡΕΙΟ ΑΙΓΑΙΟ	8.502	8.054	-448	-5,27%	1,40%	1,45%
ΝΟΤΙΟ ΑΙΓΑΙΟ	10.535	10.374	-161	-1,53%	1,73%	1,86%
ΚΡΗΤΗ	22.492	21.599	-893	-3,97%	3,69%	3,88%
<b>ΜΕΣΟΣ ΟΡΟΣ</b>	<b>609.277</b>	<b>557.057</b>	<b>-52.220</b>	<b>-8,57%</b>	<b>100,00%</b>	<b>100,00%</b>

**ΠΙΝΑΚΑΣ 7:** Μεταβολές και κατανομή μέσου όρου των εγγεγραμμένων (αναζητούντων και μη αναζητούντων εργασία)  $\geq 12$  μήνες κατά μήνα και Περιφέρεια: Πρώτο εξάμηνο ετών 2021 και 2022

- Από τους πίνακες 6 και 7 καταλήγουμε ότι, κατά μέσο όρο για το πρώτο εξάμηνο του 2022 στο σύνολο της χώρας, ο αριθμός του συνόλου των εγγεγραμμένων με διάρκεια ανεργίας μεγαλύτερη ή ίση των 12 μηνών είναι μικρότερος και ανέρχεται σε 557.057 άτομα σε σχέση με τον μέσο όρο του πρώτου εξαμήνου του έτους 2021, που ανέρχονταν σε 609.277 άτομα, καταγράφοντας ποσοστιαία μείωση -8,57% (52.220 άτομα).
- Σχετικά με την ποσοστιαία μεταβολή του συνόλου των εγγεγραμμένων με διάρκεια ανεργίας μεγαλύτερη ή ίση των 12 μηνών κατά μήνα, η μεγαλύτερη μείωση καταγράφεται τον Ιούνιο του 2022 με ποσοστό -11,75% (-69.503 άτομα).
- Σχετικά με τις Περιφέρειες και οι 13 Περιφέρειες εμφανίζουν μείωση του μέσου όρου του συνόλου των εγγεγραμμένων με διάρκεια ανεργίας μεγαλύτερη ή ίση των 12 μηνών για το πρώτο εξάμηνο του 2022 σε σχέση με την αντίστοιχη περίοδο του 2021, με ποσοστά που κυμαίνονται από -1,53% στην Περιφέρεια Νοτίου Αιγαίου και με τη μεγαλύτερη μείωση να σημειώνεται στην Περιφέρεια Αττικής με -10,09%.

## 1.6. Ποσοστό ανέργων αναζητούντων εργασία ως προς το σύνολο των εγγεγραμμένων (αναζητούντων και μη αναζητούντων εργασία)

Στον πιο κάτω πίνακα καταγράφεται για όλους τους μήνες του πρώτου εξαμήνου του έτους 2022 ο αριθμός των εγγεγραμμένων (αναζητούντων και μη αναζητούντων εργασία) στο μητρώο της Δ.ΥΠ.Α. Επιπρόσθετα καταγράφεται και παρουσιάζεται διαγραμματικά για κάθε μήνα το ποσοστό των ανέργων αναζητούντων εργασία, ως προς το σύνολο των εγγεγραμμένων, στο μητρώο της Δ.ΥΠ.Α.

	ΙΑΝΟΥΑΡΙΟΣ			ΦΕΒΡΟΥΑΡΙΟΣ		
	ΕΓΓΕΓΡΑΜΜΕΝΟΙ Δ.ΥΠ.Α.			ΕΓΓΕΓΡΑΜΜΕΝΟΙ Δ.ΥΠ.Α.		
	ΑΝΕΡΓΟΙ ΑΝΑΖΗΤΟΥΝΤ ΕΣ ΕΡΓΑΣΙΑ	ΛΟΙΠΟΙ ΜΗ ΑΝΑΖΗΤΟΥΝΤΕΣ ΕΡΓΑΣΙΑ	ΠΟΣΟΣΤΟ ΑΝΕΡΓΩΝ ΑΝΑΖΗΤΟΥΝΤΩΝ ΕΡΓΑΣΙΑ ΣΤΟ ΣΥΝΟΛΟ ΤΩΝ ΕΓΓΕΓΡΑΜΜΕΝΩΝ	ΑΝΕΡΓΟΙ ΑΝΑΖΗΤΟΥΝΤΕΣ ΕΡΓΑΣΙΑ	ΛΟΙΠΟΙ ΜΗ ΑΝΑΖΗΤΟΥΝΤΕΣ ΕΡΓΑΣΙΑ	ΠΟΣΟΣΤΟ ΑΝΕΡΓΩΝ ΑΝΑΖΗΤΟΥΝΤΩΝ ΕΡΓΑΣΙΑ ΣΤΟ ΣΥΝΟΛΟ ΤΩΝ ΕΓΓΕΓΡΑΜΜΕΝΩΝ
ΑΝΑΤΟΛΙΚΗ ΜΑΚΕΔΟΝΙΑ ΚΑΙ ΘΡΑΚΗ	58.478	427	99,28%	58.376	410	99,30%
ΚΕΝΤΡΙΚΗ ΜΑΚΕΔΟΝΙΑ	208.012	1.338	99,36%	207.734	1.275	99,39%
ΔΥΤΙΚΗ ΜΑΚΕΔΟΝΙΑ	29.240	37	99,87%	29.152	34	99,88%
ΗΠΕΙΡΟΣ	29.648	222	99,26%	29.863	212	99,30%
ΘΕΣΣΑΛΙΑ	68.817	291	99,58%	69.176	276	99,60%
ΙΟΝΙΑ ΝΗΣΙΑ	36.671	113	99,69%	35.809	107	99,70%
ΔΥΤΙΚΗ ΕΛΛΑΔΑ	79.168	335	99,58%	79.606	298	99,63%
ΣΤΕΡΕΑ ΕΛΛΑΔΑ	45.641	243	99,47%	45.734	231	99,50%
ΑΤΤΙΚΗ	341.548	4.337	98,75%	341.876	4.108	98,81%
ΠΕΛΟΠΟΝΝΗΣΟΣ	47.258	552	98,85%	47.347	524	98,91%
ΒΟΡΕΙΟ ΑΙΓΑΙΟ	17.750	89	99,50%	17.811	86	99,52%
ΝΟΤΙΟ ΑΙΓΑΙΟ	59.493	376	99,37%	58.067	361	99,38%
ΚΡΗΤΗ	82.177	290	99,65%	80.890	278	99,66%
<b>ΣΥΝΟΛΟ</b>	<b>1.103.901</b>	<b>8.650</b>	<b>99,22%</b>	<b>1.101.441</b>	<b>8.200</b>	<b>99,26%</b>
	ΜΑΡΤΙΟΣ			ΑΠΡΙΛΟΣ		
	ΕΓΓΕΓΡΑΜΜΕΝΟΙ Δ.ΥΠ.Α.			ΕΓΓΕΓΡΑΜΜΕΝΟΙ Δ.ΥΠ.Α.		
	ΑΝΕΡΓΟΙ ΑΝΑΖΗΤΟΥΝΤ ΕΣ ΕΡΓΑΣΙΑ	ΛΟΙΠΟΙ ΜΗ ΑΝΑΖΗΤΟΥΝΤΕΣ ΕΡΓΑΣΙΑ	ΠΟΣΟΣΤΟ ΑΝΕΡΓΩΝ ΑΝΑΖΗΤΟΥΝΤΩΝ ΕΡΓΑΣΙΑ ΣΤΟ ΣΥΝΟΛΟ ΤΩΝ ΕΓΓΕΓΡΑΜΜΕΝΩΝ	ΑΝΕΡΓΟΙ ΑΝΑΖΗΤΟΥΝΤΕΣ ΕΡΓΑΣΙΑ	ΛΟΙΠΟΙ ΜΗ ΑΝΑΖΗΤΟΥΝΤΕΣ ΕΡΓΑΣΙΑ	ΠΟΣΟΣΤΟ ΑΝΕΡΓΩΝ ΑΝΑΖΗΤΟΥΝΤΩΝ ΕΡΓΑΣΙΑ ΣΤΟ ΣΥΝΟΛΟ ΤΩΝ ΕΓΓΕΓΡΑΜΜΕΝΩΝ
	ΑΝΑΤΟΛΙΚΗ ΜΑΚΕΔΟΝΙΑ ΚΑΙ ΘΡΑΚΗ	57.908	394	99,32%	55.725	373
ΚΕΝΤΡΙΚΗ ΜΑΚΕΔΟΝΙΑ	205.776	1.207	99,42%	194.216	1.160	99,41%
ΔΥΤΙΚΗ ΜΑΚΕΔΟΝΙΑ	28.929	31	99,89%	27.842	31	99,89%
ΗΠΕΙΡΟΣ	29.781	205	99,32%	28.095	197	99,30%
ΘΕΣΣΑΛΙΑ	68.868	260	99,62%	65.734	246	99,63%
ΙΟΝΙΑ ΝΗΣΙΑ	33.931	100	99,71%	24.258	96	99,61%
ΔΥΤΙΚΗ ΕΛΛΑΔΑ	79.578	288	99,64%	75.995	271	99,64%
ΣΤΕΡΕΑ ΕΛΛΑΔΑ	45.531	219	99,52%	43.460	213	99,51%
ΑΤΤΙΚΗ	340.914	3.930	98,86%	329.100	3.791	98,86%
ΠΕΛΟΠΟΝΝΗΣΟΣ	46.671	500	98,94%	43.660	471	98,93%
ΒΟΡΕΙΟ ΑΙΓΑΙΟ	17.739	85	99,52%	16.583	83	99,50%
ΝΟΤΙΟ ΑΙΓΑΙΟ	53.527	338	99,37%	33.087	320	99,04%
ΚΡΗΤΗ	75.535	264	99,65%	53.065	250	99,53%
<b>ΣΥΝΟΛΟ</b>	<b>1.084.688</b>	<b>7.821</b>	<b>99,28%</b>	<b>990.820</b>	<b>7.502</b>	<b>99,25%</b>
	ΜΑΪΟΣ			ΙΟΥΝΙΟΣ		
	ΕΓΓΕΓΡΑΜΜΕΝΟΙ Δ.ΥΠ.Α.			ΕΓΓΕΓΡΑΜΜΕΝΟΙ Δ.ΥΠ.Α.		
	ΑΝΕΡΓΟΙ ΑΝΑΖΗΤΟΥΝΤ ΕΣ ΕΡΓΑΣΙΑ	ΛΟΙΠΟΙ ΜΗ ΑΝΑΖΗΤΟΥΝΤΕΣ ΕΡΓΑΣΙΑ	ΠΟΣΟΣΤΟ ΑΝΕΡΓΩΝ ΑΝΑΖΗΤΟΥΝΤΩΝ ΕΡΓΑΣΙΑ ΣΤΟ ΣΥΝΟΛΟ ΤΩΝ ΕΓΓΕΓΡΑΜΜΕΝΩΝ	ΑΝΕΡΓΟΙ ΑΝΑΖΗΤΟΥΝΤΕΣ ΕΡΓΑΣΙΑ	ΛΟΙΠΟΙ ΜΗ ΑΝΑΖΗΤΟΥΝΤΕΣ ΕΡΓΑΣΙΑ	ΠΟΣΟΣΤΟ ΑΝΕΡΓΩΝ ΑΝΑΖΗΤΟΥΝΤΩΝ ΕΡΓΑΣΙΑ ΣΤΟ ΣΥΝΟΛΟ ΤΩΝ ΕΓΓΕΓΡΑΜΜΕΝΩΝ
	ΑΝΑΤΟΛΙΚΗ ΜΑΚΕΔΟΝΙΑ ΚΑΙ ΘΡΑΚΗ	53.478	365	99,32%	53.651	352
ΚΕΝΤΡΙΚΗ ΜΑΚΕΔΟΝΙΑ	184.837	1.121	99,40%	183.081	1.071	99,42%
ΔΥΤΙΚΗ ΜΑΚΕΔΟΝΙΑ	26.600	29	99,89%	26.463	27	99,90%
ΗΠΕΙΡΟΣ	26.146	189	99,28%	25.951	185	99,29%
ΘΕΣΣΑΛΙΑ	62.556	231	99,63%	62.577	223	99,64%

ΙΟΝΙΑ ΝΗΣΙΑ	13.512	89	99,35%	10.754	86	99,21%
ΔΥΤΙΚΗ ΕΛΛΑΔΑ	72.351	249	99,66%	71.872	239	99,67%
ΣΤΕΡΕΑ ΕΛΛΑΔΑ	41.801	204	99,51%	41.262	197	99,52%
ΑΤΤΙΚΗ	320.024	3.665	98,87%	327.831	3.548	98,93%
ΠΕΛΟΠΟΝΝΗΣΟΣ	41.418	443	98,94%	39.969	413	98,98%
ΒΟΡΕΙΟ ΑΙΓΑΙΟ	14.566	80	99,45%	14.019	76	99,46%
ΝΟΤΙΟ ΑΙΓΑΙΟ	20.759	303	98,56%	17.261	290	98,35%
ΚΡΗΤΗ	41.188	240	99,42%	40.015	234	99,42%
<b>ΣΥΝΟΛΟ</b>	<b>919.236</b>	<b>7.208</b>	<b>99,22%</b>	<b>914.706</b>	<b>6.941</b>	<b>99,25%</b>

**ΠΙΝΑΚΑΣ 8:** Αριθμός εγγεγραμμένων (αναζητούντων και μη αναζητούντων εργασία) στο μητρώο της Δ.ΥΠ.Α.: Πρώτο εξάμηνο έτους 2022

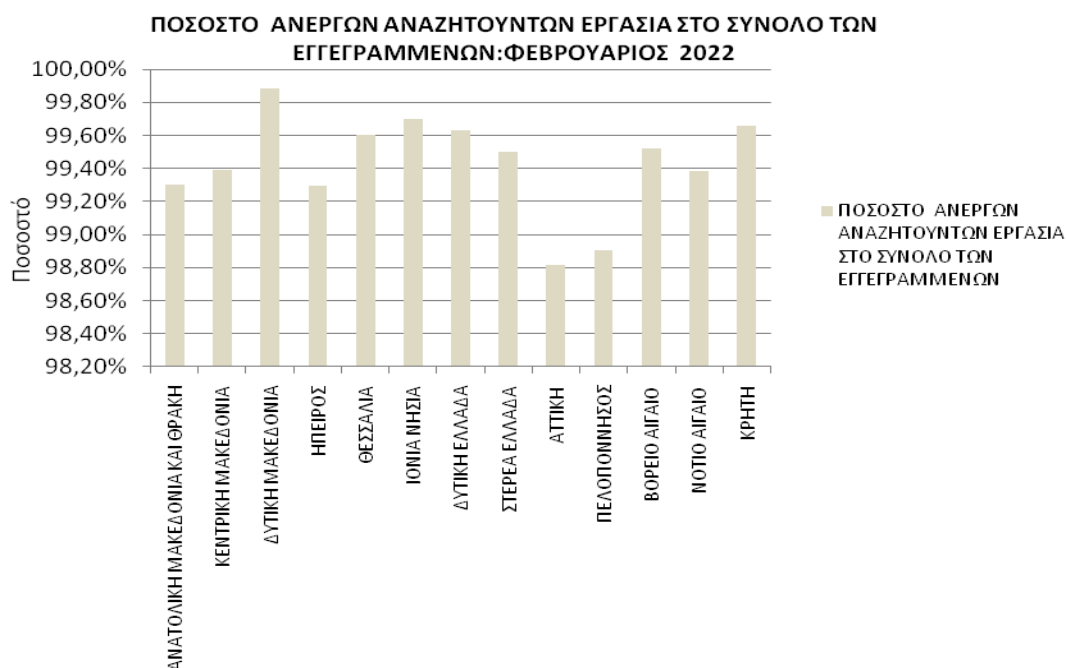
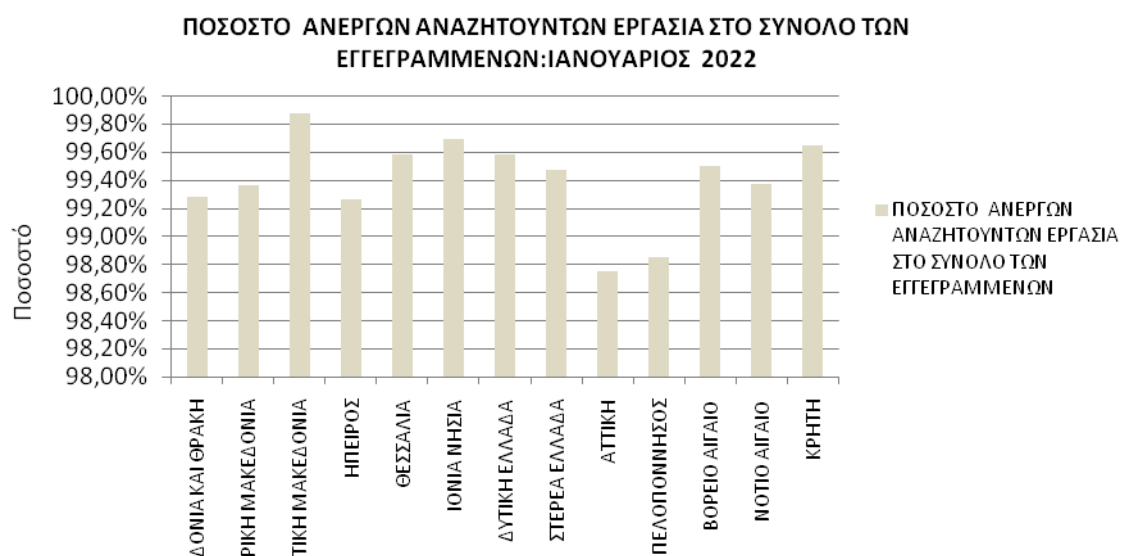

ΠΟΣΟΣΤΟ ΑΝΕΡΓΩΝ ΑΝΑΖΗΤΟΥΝΤΩΝ ΕΡΓΑΣΙΑ ΣΤΟ ΣΥΝΟΛΟ ΤΩΝ  
ΕΓΓΕΓΡΑΜΜΕΝΩΝ: ΜΑΡΤΙΟΣ 2022

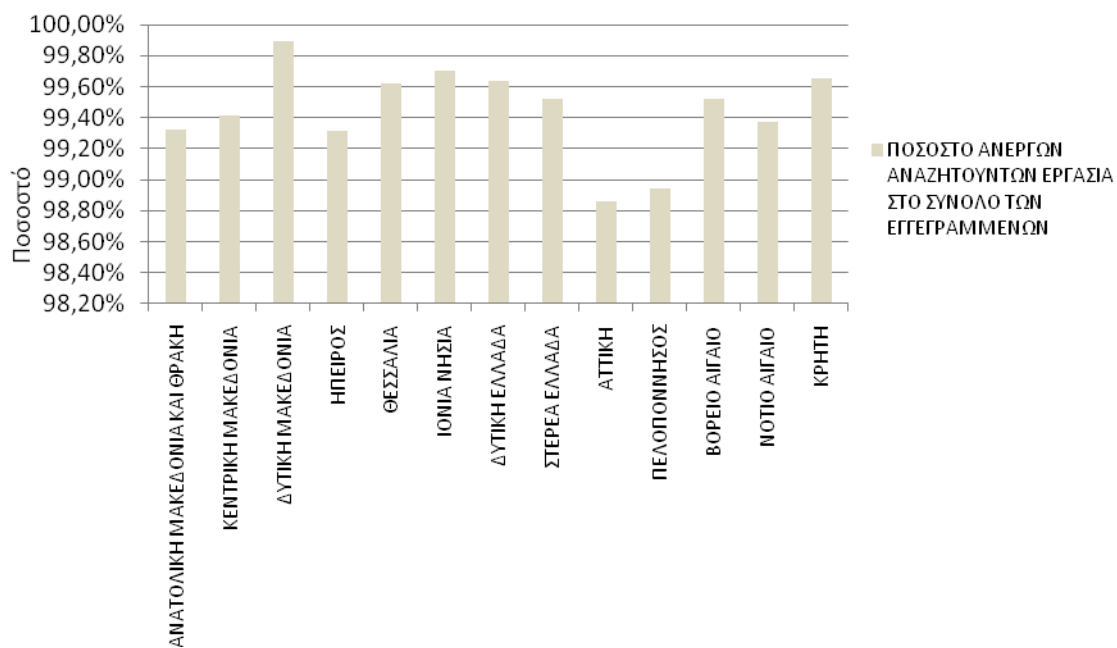

ΠΟΣΟΣΤΟ ΑΝΕΡΓΩΝ ΑΝΑΖΗΤΟΥΝΤΩΝ ΕΡΓΑΣΙΑ ΣΤΟ ΣΥΝΟΛΟ ΤΩΝ  
ΕΓΓΕΓΡΑΜΜΕΝΩΝ: ΑΠΡΙΛΙΟΣ 2022

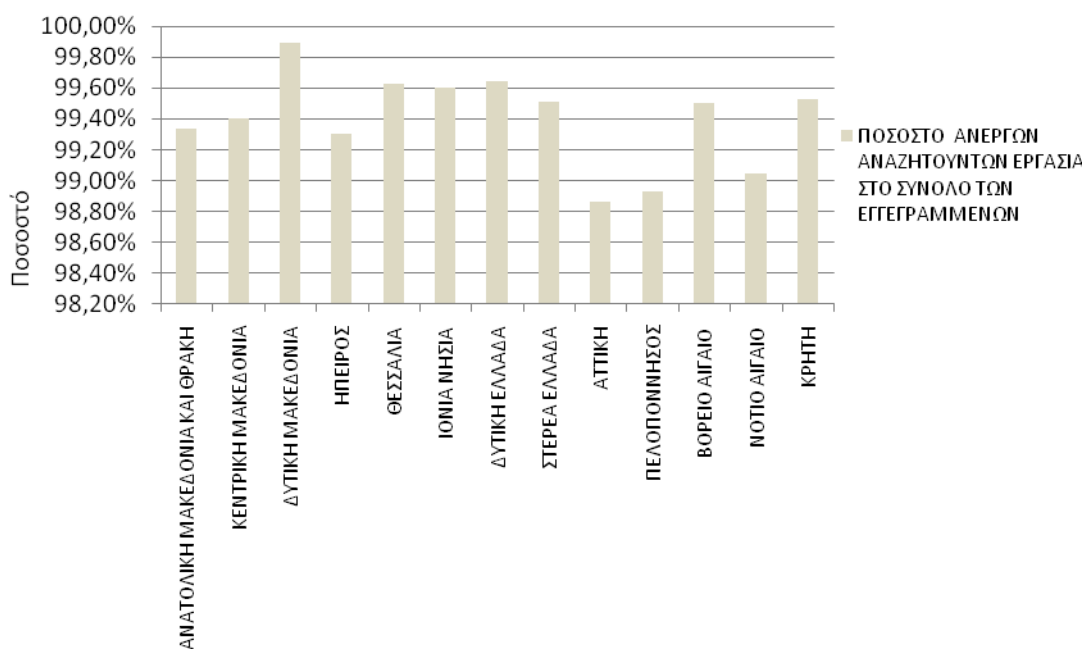

**ΠΟΣΟΣΤΟ ΑΝΕΡΓΩΝ ΑΝΑΖΗΤΟΥΝΤΩΝ ΕΡΓΑΣΙΑ ΣΤΟ ΣΥΝΟΛΟ ΤΩΝ  
ΕΓΓΕΓΡΑΜΜΕΝΩΝ: ΜΑΪΟΣ 2022**

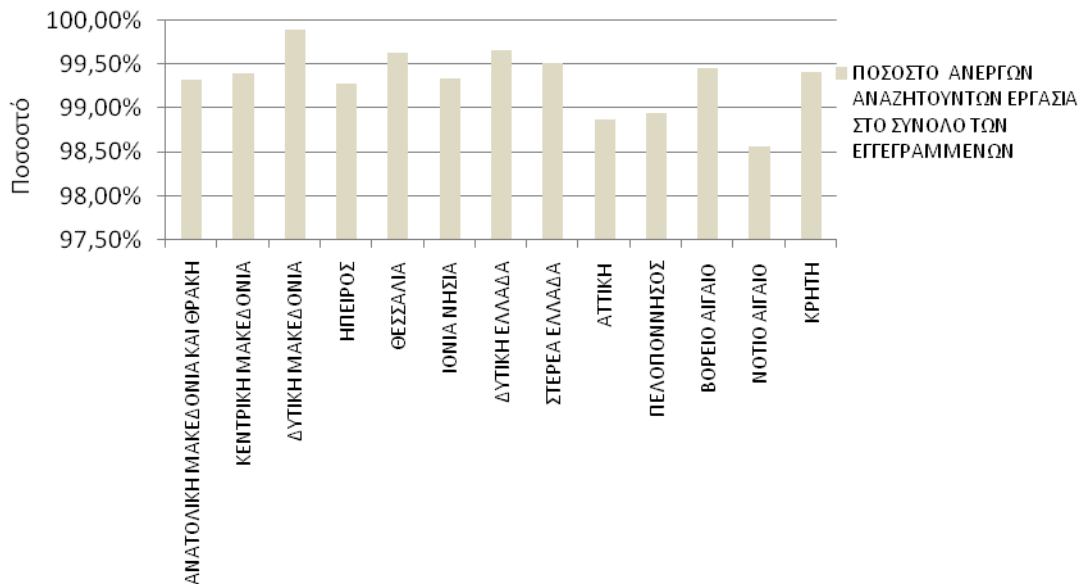

**ΠΟΣΟΣΤΟ ΑΝΕΡΓΩΝ ΑΝΑΖΗΤΟΥΝΤΩΝ ΕΡΓΑΣΙΑ ΣΤΟ ΣΥΝΟΛΟ ΤΩΝ  
ΕΓΓΕΓΡΑΜΜΕΝΩΝ: ΙΟΥΝΙΟΣ 2022**

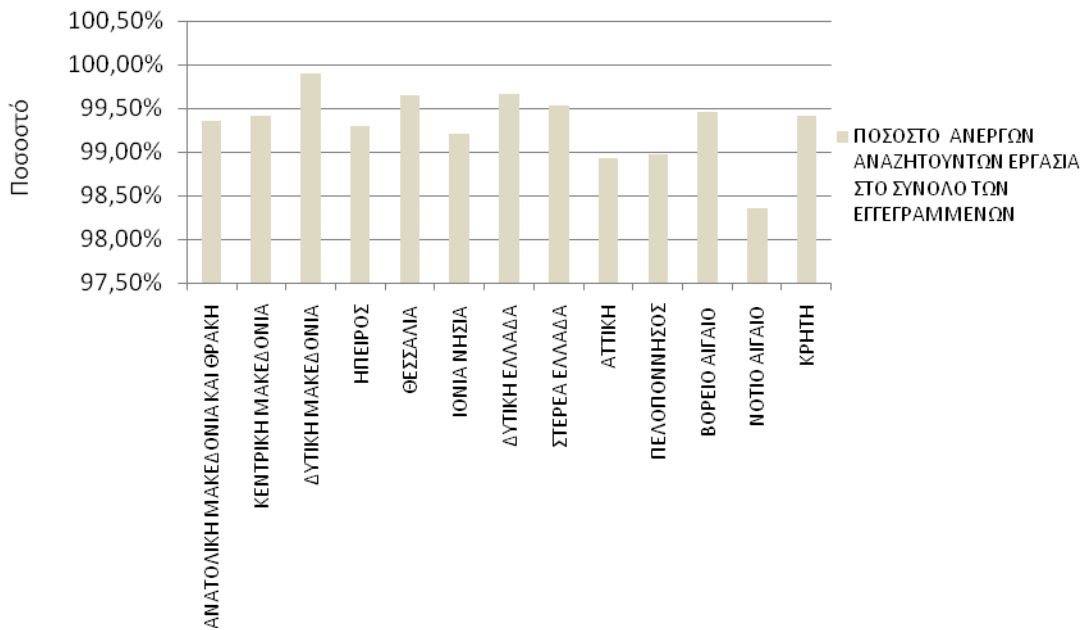

**ΔΙΑΓΡΑΜΜΑ 3:** Ποσοστό ανέργων ως προς το σύνολο των εγγεγραμμένων (αναζητούντων και μη αναζητούντων εργασία) στο μητρώο της Δ.ΥΠ.Α.: Πρώτο εξάμηνο έτους 2022

Από τον πίνακα 8 και το διάγραμμα 3, προκύπτει ότι στο σύνολο της χώρας η πλειονότητα των εγγεγραμμένων στο μητρώο της Δ.ΥΠ.Α. είναι άνεργοι αναζητούντες εργασία συγκριτικά με τους εγγεγραμμένους - λοιπούς/μη αναζητούντες εργασία σε όλους τους μήνες του πρώτου εξαμήνου του 2022, με το μεγαλύτερο ποσοστό ανέργων αναζητούντων εργασία να εμφανίζεται στην Περιφέρεια της Δυτικής Μακεδονίας σε ποσοστό από 99,87% έως 99,90%.

## 1.7. Ποσοστό μακροχρόνια ανέργων (αναζητούντων εργασία) ως προς το σύνολο των ανέργων (αναζητούντων εργασία)

Στον πιο κάτω πίνακα καταγράφεται, για όλους τους μήνες του πρώτου εξαμήνου του έτους 2022, ο αριθμός των ανέργων, ο αριθμός των μακροχρόνια ανέργων, καθώς και το ποσοστό των μακροχρόνια ανέργων ως προς το σύνολο των ανέργων. Επιπρόσθετα, το ποσοστό αυτό παρουσιάζεται διαγραμματικά για κάθε μήνα και Περιφέρεια για όλους τους μήνες του πρώτου εξαμήνου του έτους 2022.

	ΙΑΝΟΥΑΡΙΟΣ			ΦΕΒΡΟΥΑΡΙΟΣ		
	ΑΝΕΡΓΟΙ	ΜΑΚΡΟΧΡΟΝΙΑ ΑΝΕΡΓΟΙ	ΠΟΣΟΣΤΟ ΜΑΚΡΟΧΡΟΝΙΑ ΑΝΕΡΓΩΝ ΣΤΟ ΣΥΝΟΛΟ ΤΩΝ ΑΝΕΡΓΩΝ	ΑΝΕΡΓΟΙ	ΜΑΚΡΟΧΡΟΝΙΑ ΑΝΕΡΓΟΙ	ΠΟΣΟΣΤΟ ΜΑΚΡΟΧΡΟΝΙΑ ΑΝΕΡΓΩΝ ΣΤΟ ΣΥΝΟΛΟ ΤΩΝ ΑΝΕΡΓΩΝ
ΑΝΑΤΟΛΙΚΗ ΜΑΚΕΔΟΝΙΑ ΚΑΙ ΘΡΑΚΗ	58.478	32.199	55,06%	58.376	31.934	54,70%
ΚΕΝΤΡΙΚΗ ΜΑΚΕΔΟΝΙΑ	208.012	117.595	56,53%	207.734	116.586	56,12%
ΔΥΤΙΚΗ ΜΑΚΕΔΟΝΙΑ	29.240	16.807	57,48%	29.152	16.638	57,07%
ΗΠΕΙΡΟΣ	29.648	15.852	53,47%	29.863	15.763	52,78%
ΘΕΣΣΑΛΙΑ	68.817	38.975	56,64%	69.176	38.766	56,04%
ΙΟΝΙΑ ΝΗΣΙΑ	36.671	9.059	24,70%	35.809	8.902	24,86%
ΔΥΤΙΚΗ ΕΛΛΑΔΑ	79.168	47.367	59,83%	79.606	47.113	59,18%
ΣΤΕΡΕΑ ΕΛΛΑΔΑ	45.641	25.958	56,87%	45.734	25.737	56,28%
ΑΤΤΙΚΗ	341.548	201.597	59,02%	341.876	199.410	58,33%
ΠΕΛΟΠΟΝΝΗΣΟΣ	47.258	23.954	50,69%	47.347	23.762	50,19%
ΒΟΡΕΙΟ ΑΙΓΑΙΟ	17.750	8.394	47,29%	17.811	8.314	46,68%
ΝΟΤΙΟ ΑΙΓΑΙΟ	59.493	11.768	19,78%	58.067	11.612	20,00%
ΚΡΗΤΗ	82.177	23.375	28,44%	80.890	23.089	28,54%
<b>ΣΥΝΟΛΟ</b>	<b>1.103.901</b>	<b>572.900</b>	<b>51,90%</b>	<b>1.101.441</b>	<b>567.626</b>	<b>51,53%</b>

	ΜΑΡΤΙΟΣ			ΑΠΡΙΛΙΟΣ		
	ΑΝΕΡΓΟΙ	ΜΑΚΡΟΧΡΟΝΙΑ ΑΝΕΡΓΟΙ	ΠΟΣΟΣΤΟ ΜΑΚΡΟΧΡΟΝΙΑ ΑΝΕΡΓΩΝ ΣΤΟ ΣΥΝΟΛΟ ΤΩΝ ΑΝΕΡΓΩΝ	ΑΝΕΡΓΟΙ	ΜΑΚΡΟΧΡΟΝΙΑ ΑΝΕΡΓΟΙ	ΠΟΣΟΣΤΟ ΜΑΚΡΟΧΡΟΝΙΑ ΑΝΕΡΓΩΝ ΣΤΟ ΣΥΝΟΛΟ ΤΩΝ ΑΝΕΡΓΩΝ
ΑΝΑΤΟΛΙΚΗ ΜΑΚΕΔΟΝΙΑ ΚΑΙ ΘΡΑΚΗ	57.908	31.727	54,79%	55.725	31.272	56,12%
ΚΕΝΤΡΙΚΗ ΜΑΚΕΔΟΝΙΑ	205.776	115.243	56,00%	194.216	112.617	57,99%
ΔΥΤΙΚΗ ΜΑΚΕΔΟΝΙΑ	28.929	16.517	57,09%	27.842	16.170	58,08%
ΗΠΕΙΡΟΣ	29.781	15.630	52,48%	28.095	15.238	54,24%
ΘΕΣΣΑΛΙΑ	68.868	38.547	55,97%	65.734	37.753	57,43%
ΙΟΝΙΑ ΝΗΣΙΑ	33.931	8.604	25,36%	24.258	7.231	29,81%
ΔΥΤΙΚΗ ΕΛΛΑΔΑ	79.578	46.897	58,93%	75.995	45.972	60,49%
ΣΤΕΡΕΑ ΕΛΛΑΔΑ	45.531	25.409	55,81%	43.460	24.850	57,18%
ΑΤΤΙΚΗ	340.914	197.301	57,87%	329.100	193.900	58,92%
ΠΕΛΟΠΟΝΝΗΣΟΣ	46.671	23.471	50,29%	43.660	22.851	52,34%
ΒΟΡΕΙΟ ΑΙΓΑΙΟ	17.739	8.240	46,45%	16.583	8.006	48,28%
ΝΟΤΙΟ ΑΙΓΑΙΟ	53.527	11.273	21,06%	33.087	9.558	28,89%
ΚΡΗΤΗ	75.535	22.608	29,93%	53.065	20.807	39,21%
<b>ΣΥΝΟΛΟ</b>	<b>1.084.688</b>	<b>561.467</b>	<b>51,76%</b>	<b>990.820</b>	<b>546.225</b>	<b>55,13%</b>

	ΜΑΪΟΣ			ΙΟΥΝΙΟΣ		
	ΑΝΕΡΓΟΙ	ΜΑΚΡΟΧΡΟΝΙΑ ΑΝΕΡΓΟΙ	ΠΟΣΟΣΤΟ ΜΑΚΡΟΧΡΟΝΙΑ ΑΝΕΡΓΩΝ ΣΤΟ ΣΥΝΟΛΟ ΤΩΝ ΑΝΕΡΓΩΝ	ΑΝΕΡΓΟΙ	ΜΑΚΡΟΧΡΟΝΙΑ ΑΝΕΡΓΟΙ	ΠΟΣΟΣΤΟ ΜΑΚΡΟΧΡΟΝΙΑ ΑΝΕΡΓΩΝ ΣΤΟ ΣΥΝΟΛΟ ΤΩΝ ΑΝΕΡΓΩΝ
ΑΝΑΤΟΛΙΚΗ ΜΑΚΕΔΟΝΙΑ ΚΑΙ ΘΡΑΚΗ	53.478	30.717	57,44%	53.651	29.789	55,52%
ΚΕΝΤΡΙΚΗ ΜΑΚΕΔΟΝΙΑ	184.837	110.159	59,60%	183.081	106.581	58,22%
ΔΥΤΙΚΗ ΜΑΚΕΔΟΝΙΑ	26.600	15.826	59,50%	26.463	14.880	56,23%
ΗΠΕΙΡΟΣ	26.146	14.832	56,73%	25.951	14.117	54,40%
ΘΕΣΣΑΛΙΑ	62.556	37.062	59,25%	62.577	35.761	57,15%

ΙΟΝΙΑ ΝΗΣΙΑ	13.512	5.625	41,63%	10.754	4.926	45,81%
ΔΥΤΙΚΗ ΕΛΛΑΔΑ	72.351	44.961	62,14%	71.872	43.489	60,51%
ΣΤΕΡΕΑ ΕΛΛΑΔΑ	41.801	24.396	58,36%	41.262	23.489	56,93%
ΑΤΤΙΚΗ	320.024	191.093	59,71%	327.831	187.303	57,13%
ΠΕΛΟΠΟΝΝΗΣΟΣ	41.418	22.398	54,08%	39.969	21.326	53,36%
ΒΟΡΕΙΟ ΑΙΓΑΙΟ	14.566	7.650	52,52%	14.019	7.218	51,49%
ΝΟΤΙΟ ΑΙΓΑΙΟ	20.759	8.361	40,28%	17.261	7.684	44,52%
ΚΡΗΤΗ	41.188	19.520	47,39%	40.015	18.639	46,58%
<b>ΣΥΝΟΛΟ</b>	<b>919.236</b>	<b>532.600</b>	<b>57,94%</b>	<b>914.706</b>	<b>515.202</b>	<b>56,32%</b>

**ΠΙΝΑΚΑΣ 9:** Αριθμός ανέργων και μακροχρόνια ανέργων (αναζητούντων εργασία) ανά μήνα και Περιφέρεια: Πρώτο εξάμηνο έτους 2022

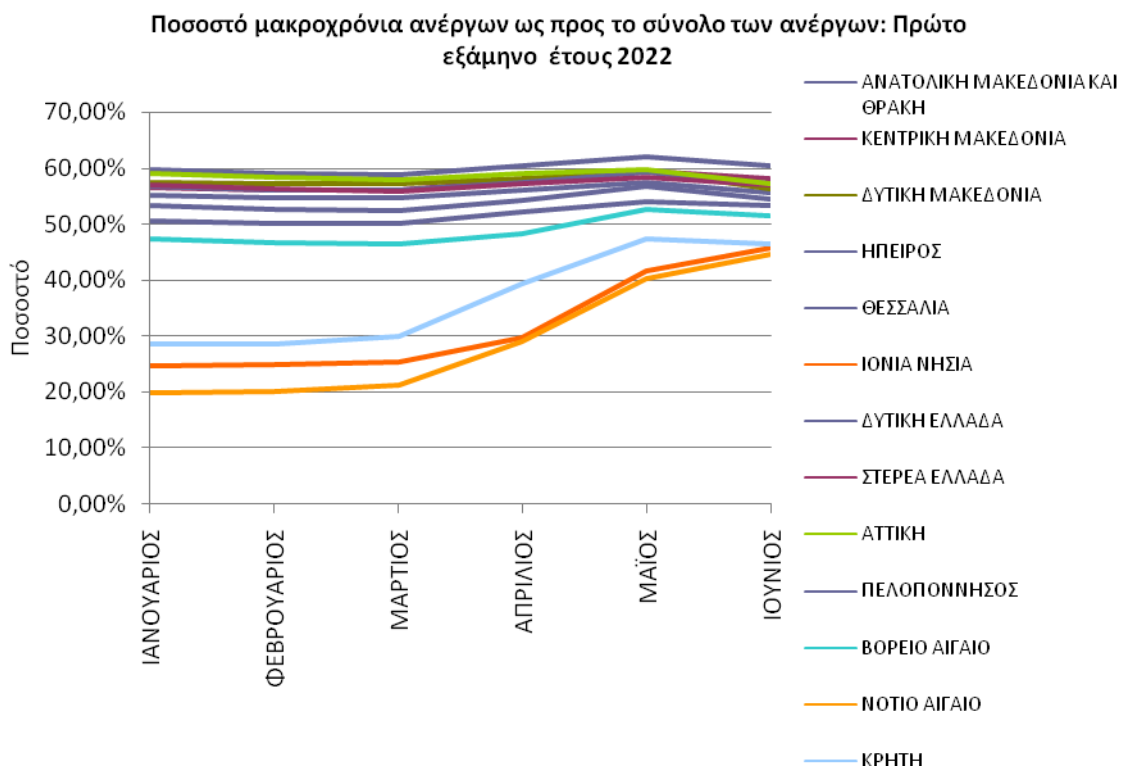

**ΔΙΑΓΡΑΜΜΑ 4:** Ποσοστό μακροχρόνια ανέργων (αναζητούντων εργασία) ως προς το σύνολο των ανέργων (αναζητούντων εργασία) σε σχέση με την Περιφέρεια: Πρώτο εξάμηνο έτους 2022



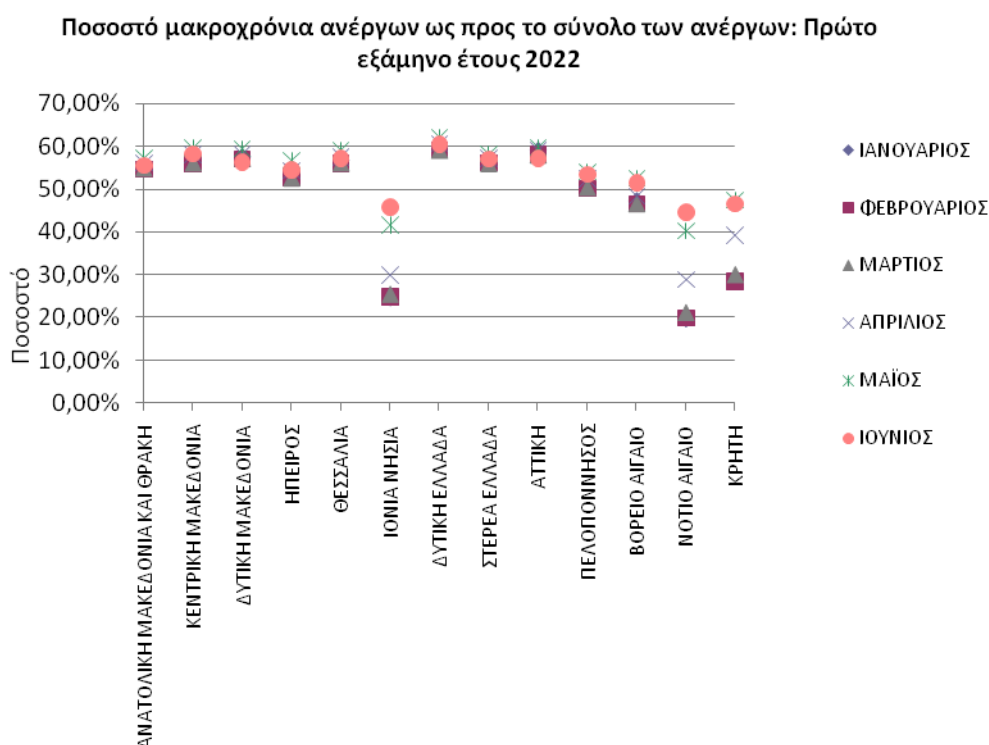

**ΔΙΑΓΡΑΜΜΑ 4α:** Ποσοστό μακροχρόνια ανέργων (αναζητούντων εργασία) ως προς το σύνολο των ανέργων (αναζητούντων εργασία) σε σχέση με το μήνα αναφοράς: Πρώτο εξάμηνο έτους 2022

Από τον πίνακα 9 και τα διαγράμματα 4 και 4α, προκύπτει ότι οι μακροχρόνια άνεργοι (δηλαδή αυτοί που παραμένουν άνεργοι στο μητρώο της Δ.ΥΠ.Α. για διάστημα μεγαλύτερο ή ίσο των 12 μηνών) υπερβαίνουν το 50% στις Περιφέρειες της Ανατολικής Μακεδονίας & Θράκης, της Κεντρικής Μακεδονίας, της Δυτικής Μακεδονίας, της Ηπείρου, της Θεσσαλίας, της Δυτικής Ελλάδας, της Στερεάς Ελλάδας, της Αττικής και της Περιφέρειας Πελοποννήσου για όλους τους μήνες του εξαμήνου, η Περιφέρεια Βορείου Αιγαίου υπερβαίνει το 50% μόνο δύο μήνες, τον μήνα Μάιο με 52,52% και τον μήνα Ιούνιο με 51,49%. Ενώ για τις Περιφέρειες του Νοτίου Αιγαίου, Ιονίων Νήσων και Κρήτης το ποσοστό των μακροχρόνια ανέργων στο σύνολο των ανέργων, είναι μικρότερο από 50% για όλους τους μήνες του πρώτου εξαμήνου του έτους 2022.

Το ποσοστό μακροχρονίων ανέργων ανά μήνα, στο σύνολο της χώρας, καταγράφει τη μεγαλύτερη τιμή του τον Μάιο (57,94%) και τη μικρότερη τον Φεβρουάριο (51,53%). Σε επίπεδο Περιφέρειας, το ποσοστό μακροχρονίων ανέργων ανά μήνα καταγράφει την μεγαλύτερη τιμή (62,14%) στην Περιφέρεια της Δυτικής Ελλάδας τον Μάιο και τη μικρότερη (19,78%) στην Περιφέρεια του Νοτίου Αιγαίου τον Ιανουάριο.

## 1.8. Αριθμός εγγεγραμμένων (αναζητούντων και μη αναζητούντων εργασία) κατά διάρκεια συνεχούς ανεργίας

Στον πιο κάτω πίνακα καταγράφεται, για όλους τους μήνες του πρώτου εξαμήνου του έτους 2022, ο αριθμός των εγγεγραμμένων (αναζητούντων και μη αναζητούντων εργασία) με διάρκεια συνεχούς ανεργίας μεγαλύτερη ή ίση των 12 μηνών και ο αριθμός των εγγεγραμμένων με διάρκεια συνεχούς ανεργίας μικρότερη των 12 μηνών. Επιπρόσθετα παρουσιάζεται και ο τελευταίος μήνας του προηγούμενου εξαμήνου.

Αριθμός εγγεγραμμένων >=12 Μήνες							
2022	ΔΕΚΕΜΒΡΙΟΣ 2021	ΙΑΝΟΥΑΡΙΟΣ	ΦΕΒΡΟΥΑΡΙΟΣ	ΜΑΡΤΙΟΣ	ΑΠΡΙΛΙΟΣ	ΜΑΪΟΣ	ΙΟΥΝΙΟΣ
ΑΝΑΤΟΛΙΚΗ ΜΑΚΕΔΟΝΙΑ ΚΑΙ ΘΡΑΚΗ	32.843	32.626	32.344	32.121	31.645	31.082	30.141
ΚΕΝΤΡΙΚΗ ΜΑΚΕΔΟΝΙΑ	120.297	118.933	117.861	116.450	113.777	111.280	107.652
ΔΥΤΙΚΗ ΜΑΚΕΔΟΝΙΑ	17.025	16.844	16.672	16.548	16.201	15.855	14.907
ΗΠΕΙΡΟΣ	16.306	16.074	15.975	15.835	15.435	15.021	14.302
ΘΕΣΣΑΛΙΑ	39.651	39.266	39.042	38.807	37.999	37.293	35.984
ΙΟΝΙΑ ΝΗΣΙΑ	9.278	9.172	9.009	8.704	7.327	5.714	5.012
ΔΥΤΙΚΗ ΕΛΛΑΔΑ	48.180	47.702	47.411	47.185	46.243	45.210	43.728
ΣΤΕΡΕΑ ΕΛΛΑΔΑ	26.434	26.201	25.968	25.628	25.063	24.600	23.686
ΑΤΤΙΚΗ	209.121	205.934	203.518	201.231	197.691	194.758	190.851
ΠΕΛΟΠΟΝΝΗΣΟΣ	24.668	24.506	24.286	23.971	23.322	22.841	21.739
ΒΟΡΕΙΟ ΑΙΓΑΙΟ	8.560	8.483	8.400	8.325	8.089	7.730	7.294
ΝΟΤΙΟ ΑΙΓΑΙΟ	12.200	12.144	11.973	11.611	9.878	8.664	7.974
ΚΡΗΤΗ	24.102	23.665	23.367	22.872	21.057	19.760	18.873
<b>ΣΥΝΟΛΟ</b>	<b>588.665</b>	<b>581.550</b>	<b>575.826</b>	<b>569.288</b>	<b>553.727</b>	<b>539.808</b>	<b>522.143</b>
Αριθμός εγγεγραμμένων <12 Μήνες							
2022	ΔΕΚΕΜΒΡΙΟΣ 2021	ΙΑΝΟΥΑΡΙΟΣ	ΦΕΒΡΟΥΑΡΙΟΣ	ΜΑΡΤΙΟΣ	ΑΠΡΙΛΙΟΣ	ΜΑΪΟΣ	ΙΟΥΝΙΟΣ
ΑΝΑΤΟΛΙΚΗ ΜΑΚΕΔΟΝΙΑ ΚΑΙ ΘΡΑΚΗ	25.805	26.279	26.442	26.181	24.453	22.761	23.862
ΚΕΝΤΡΙΚΗ ΜΑΚΕΔΟΝΙΑ	87.928	90.417	91.148	90.533	81.599	74.678	76.500
ΔΥΤΙΚΗ ΜΑΚΕΔΟΝΙΑ	11.840	12.433	12.514	12.412	11.672	10.774	11.583
ΗΠΕΙΡΟΣ	13.310	13.796	14.100	14.151	12.857	11.314	11.834
ΘΕΣΣΑΛΙΑ	28.883	29.842	30.410	30.321	27.981	25.494	26.816
ΙΟΝΙΑ ΝΗΣΙΑ	27.356	27.612	26.907	25.327	17.027	7.887	5.828
ΔΥΤΙΚΗ ΕΛΛΑΔΑ	31.396	31.801	32.493	32.681	30.023	27.390	28.383
ΣΤΕΡΕΑ ΕΛΛΑΔΑ	19.400	19.683	19.997	20.122	18.610	17.405	17.773
ΑΤΤΙΚΗ	138.306	139.951	142.466	143.613	135.200	128.931	140.528
ΠΕΛΟΠΟΝΝΗΣΟΣ	22.624	23.304	23.585	23.200	20.809	19.020	18.643
ΒΟΡΕΙΟ ΑΙΓΑΙΟ	9.025	9.356	9.497	9.499	8.577	6.916	6.801
ΝΟΤΙΟ ΑΙΓΑΙΟ	47.040	47.725	46.455	42.254	23.529	12.398	9.577
ΚΡΗΤΗ	57.788	58.802	57.801	52.927	32.258	21.668	21.376
<b>ΣΥΝΟΛΟ</b>	<b>520.701</b>	<b>531.001</b>	<b>533.815</b>	<b>523.221</b>	<b>444.595</b>	<b>386.636</b>	<b>399.504</b>

**ΠΙΝΑΚΑΣ 10:** Αριθμός εγγεγραμμένων (αναζητούντων και μη αναζητούντων εργασία) κατά διάρκεια ανεργίας: Πρώτο εξάμηνο έτους 2022

Από τον πίνακα 10, προκύπτει πως για το πρώτο εξάμηνο του 2022 ο μεγαλύτερος αριθμός των μακροχρόνια εγγεγραμμένων (αναζητούντων και μη αναζητούντων εργασία) με διάρκεια συνεχόμενης ανεργίας  $\geq 12$  μηνών καταγράφεται τον μήνα Ιανουάριο (581.550) και ο μικρότερος τον Ιούνιο (522.143). Ο αριθμός των εγγεγραμμένων (αναζητούντων και μη αναζητούντων εργασία) με διάρκεια συνεχόμενης ανεργίας  $< 12$  μηνών εμφανίζει τη μεγαλύτερη τιμή τον Φεβρουάριο (533.815) ενώ η μικρότερη τιμή, εμφανίζεται τον μήνα Μάιο (386.636).

## 1.9. Ποσοστιαία μεταβολή εγγεγραμμένων (αναζητούντων και μη αναζητούντων εργασία) ανά διάρκεια συνεχούς ανεργίας

Στον πιο κάτω πίνακα καταγράφεται η κατά μήνα ποσοστιαία μεταβολή για όλους τους μήνες του πρώτου εξαμήνου του έτους 2022 του αριθμού των εγγεγραμμένων (αναζητούντων και μη αναζητούντων εργασία) κατά διάρκεια συνεχούς ανεργίας μεγαλύτερη ή ίση των 12 μηνών και του αριθμού των εγγεγραμμένων (αναζητούντων και μη αναζητούντων εργασία) με διάρκεια συνεχούς ανεργίας μικρότερη των 12 μηνών. Επιπρόσθετα παρουσιάζεται η ποσοστιαία μεταβολή από τον τελευταίο μήνα του προηγούμενου εξαμήνου.

ΠΟΣΟΣΤΙΑΙΑ ΜΕΤΑΒΟΛΗ ΕΤΟΥΣ 2022						
Αριθμός εγγεγραμμένων >=12 Μήνες	ΔΕΚΕΜΒΡΙΟΣ 2021- ΙΑΝΟΥΑΡΙΟΣ 2022	ΙΑΝΟΥΑΡΙΟΣ 2022- ΦΕΒΡΟΥΑΡΙΟΣ 2022	ΦΕΒΡΟΥΑΡΙΟΣ 2022- ΜΑΡΤΙΟΣ 2022	ΜΑΡΤΙΟΣ 2022- ΑΠΡΙΛΙΟΣ 2022	ΑΠΡΙΛΙΟΣ 2022- ΜΑΪΟΣ 2022	ΜΑΪΟΣ 2022- ΙΟΥΝΙΟΣ 2022
	ΑΝΑΤΟΛΙΚΗ ΜΑΚΕΔΟΝΙΑ ΚΑΙ ΘΡΑΚΗ	-0,66%	-0,86%	-0,69%	-1,48%	-1,78%
ΚΕΝΤΡΙΚΗ ΜΑΚΕΔΟΝΙΑ	-1,13%	-0,90%	-1,20%	-2,30%	-2,19%	-3,26%
ΔΥΤΙΚΗ ΜΑΚΕΔΟΝΙΑ	-1,06%	-1,02%	-0,74%	-2,10%	-2,14%	-5,98%
ΗΠΕΙΡΟΣ	-1,42%	-0,62%	-0,88%	-2,53%	-2,68%	-4,79%
ΘΕΣΣΑΛΙΑ	-0,97%	-0,57%	-0,60%	-2,08%	-1,86%	-3,51%
ΙΟΝΙΑ ΝΗΣΙΑ	-1,14%	-1,78%	-3,39%	-15,82%	-22,01%	-12,29%
ΔΥΤΙΚΗ ΕΛΛΑΔΑ	-0,99%	-0,61%	-0,48%	-2,00%	-2,23%	-3,28%
ΣΤΕΡΕΑ ΕΛΛΑΔΑ	-0,88%	-0,89%	-1,31%	-2,20%	-1,85%	-3,72%
ΑΤΤΙΚΗ	-1,52%	-1,17%	-1,12%	-1,76%	-1,48%	-2,01%
ΠΕΛΟΠΟΝΝΗΣΟΣ	-0,66%	-0,90%	-1,30%	-2,71%	-2,06%	-4,82%
ΒΟΡΕΙΟ ΑΙΓΑΙΟ	-0,90%	-0,98%	-0,89%	-2,83%	-4,44%	-5,64%
ΝΟΤΙΟ ΑΙΓΑΙΟ	-0,46%	-1,41%	-3,02%	-14,93%	-12,29%	-7,96%
ΚΡΗΤΗ	-1,81%	-1,26%	-2,12%	-7,94%	-6,16%	-4,49%
<b>ΣΥΝΟΛΟ</b>	<b>-1,21%</b>	<b>-0,98%</b>	<b>-1,14%</b>	<b>-2,73%</b>	<b>-2,51%</b>	<b>-3,27%</b>

  

Αριθμός εγγεγραμμένων <12 Μήνες	ΔΕΚΕΜΒΡΙΟΣ 2021- ΙΑΝΟΥΑΡΙΟΣ 2022	ΙΑΝΟΥΑΡΙΟΣ 2022- ΦΕΒΡΟΥΑΡΙΟΣ 2022	ΦΕΒΡΟΥΑΡΙΟΣ 2022- ΜΑΡΤΙΟΣ 2022	ΜΑΡΤΙΟΣ 2022- ΑΠΡΙΛΙΟΣ 2022	ΑΠΡΙΛΙΟΣ 2022- ΜΑΪΟΣ 2022	ΜΑΪΟΣ 2022- ΙΟΥΝΙΟΣ 2022
	ΑΝΑΤΟΛΙΚΗ ΜΑΚΕΔΟΝΙΑ ΚΑΙ ΘΡΑΚΗ	1,84%	0,62%	-0,99%	-6,60%	-6,92%
ΚΕΝΤΡΙΚΗ ΜΑΚΕΔΟΝΙΑ	2,83%	0,81%	-0,67%	-9,87%	-8,48%	2,44%
ΔΥΤΙΚΗ ΜΑΚΕΔΟΝΙΑ	5,01%	0,65%	-0,82%	-5,96%	-7,69%	7,51%
ΗΠΕΙΡΟΣ	3,65%	2,20%	0,36%	-9,14%	-12,00%	4,60%
ΘΕΣΣΑΛΙΑ	3,32%	1,90%	-0,29%	-7,72%	-8,89%	5,19%
ΙΟΝΙΑ ΝΗΣΙΑ	0,94%	-2,55%	-5,87%	-32,77%	-53,68%	-26,11%
ΔΥΤΙΚΗ ΕΛΛΑΔΑ	1,29%	2,18%	0,58%	-8,13%	-8,77%	3,63%
ΣΤΕΡΕΑ ΕΛΛΑΔΑ	1,46%	1,60%	0,63%	-7,51%	-6,48%	2,11%
ΑΤΤΙΚΗ	1,19%	1,80%	0,81%	-5,86%	-4,64%	8,99%
ΠΕΛΟΠΟΝΝΗΣΟΣ	3,01%	1,21%	-1,63%	-10,31%	-8,60%	-1,98%
ΒΟΡΕΙΟ ΑΙΓΑΙΟ	3,67%	1,51%	0,02%	-9,71%	-19,37%	-1,66%
ΝΟΤΙΟ ΑΙΓΑΙΟ	1,46%	-2,66%	-9,04%	-44,32%	-47,31%	-22,75%
ΚΡΗΤΗ	1,75%	-1,70%	-8,43%	-39,05%	-32,83%	-1,35%
<b>ΣΥΝΟΛΟ</b>	<b>1,98%</b>	<b>0,53%</b>	<b>-1,98%</b>	<b>-15,03%</b>	<b>-13,04%</b>	<b>3,33%</b>

**ΠΙΝΑΚΑΣ 11:** Ποσοστιαία μεταβολή αριθμού εγγεγραμμένων (αναζητούντων και μη αναζητούντων εργασία) κατά μήνα, Περιφέρεια και διάρκεια συνεχούς ανεργίας: Πρώτο εξάμηνο έτους 2022

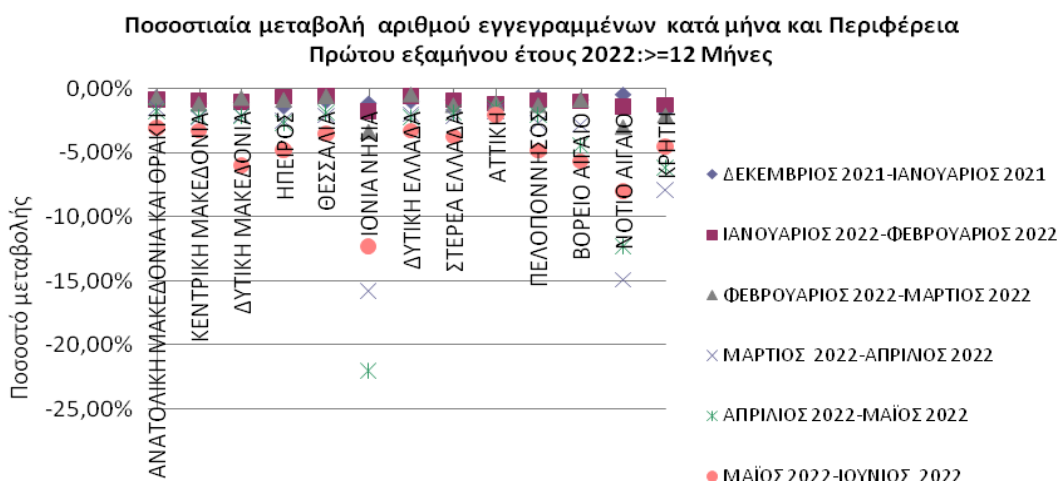

**ΔΙΑΓΡΑΜΜΑ 5:** Ποσοστιαία μεταβολή ανά μήνα και Περιφέρεια:  
Αριθμός εγγεγραμμένων (αναζητούντων και μη αναζητούντων εργασία) >=12 Μήνες: Πρώτο εξάμηνο έτους 2022

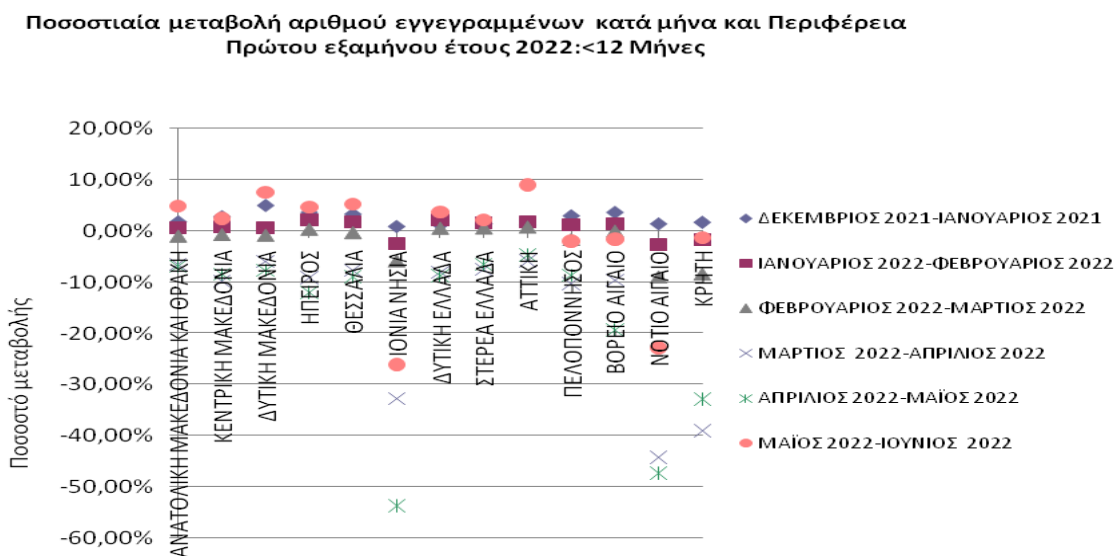

**ΔΙΑΓΡΑΜΜΑ 5α:** Ποσοστιαία μεταβολή ανά μήνα και Περιφέρεια:  
Αριθμός εγγεγραμμένων (αναζητούντων και μη αναζητούντων εργασία) <12 Μήνες: Πρώτο εξάμηνο έτους 2022

Από τον πίνακα 11 και από τα διαγράμματα 5 και 5α, προκύπτει πως στο σύνολο των μακροχρόνια εγγεγραμμένων με διάρκεια συνεχόμενης ανεργίας  $\geq 12$  μηνών ανά μήνα για το πρώτο εξάμηνο του 2022, καταγράφεται ποσοστιαία μείωση σε όλες τις περιόδους, με μεγαλύτερη μείωση την περίοδο Μαΐου-Ιουνίου, με ποσοστό -3,27% και μικρότερη μείωση την περίοδο Ιανουαρίου-Φεβρουαρίου 2022, με ποσοστό (-0,98%).

Στο σύνολο των εγγεγραμμένων με διάρκεια ανεργίας  $< 12$  μηνών, ανά μήνα για το πρώτο εξάμηνο του 2022, καταγράφεται ποσοστιαία αύξηση τις περιόδους Δεκεμβρίου 2021-Ιανουαρίου 2022, Ιανουαρίου-Φεβρουαρίου 2022, Μαΐου-Ιουνίου 2022, με μεγαλύτερη αύξηση την περίοδο Μαΐου-Ιουνίου 2022 με ποσοστό 3,33%, ενώ εμφανίζεται ποσοστιαία μείωση τις υπόλοιπες περιόδους (Φεβρουαρίου-Μαρτίου 2022, Μαρτίου-Απριλίου 2022 και Απριλίου-Μαΐου 2022), με μεγαλύτερη μείωση την περίοδο Μαρτίου-Απριλίου 2022 με ποσοστό -15,03%.

## 1.10. Αριθμός επιδοτούμενων ανέργων 2021-2022

Στον πίνακα που ακολουθεί παρουσιάζεται το σύνολο των επιδοτούμενων ανέργων για όλους τους μήνες του πρώτου εξαμήνου των ετών 2021 και 2022 καθώς και η αριθμητική και ποσοστιαία μεταβολή τους για κάθε μήνα.

	Σύνολο επιδοτούμενων ανέργων Α' εξαμήνου έτους 2021	Σύνολο επιδοτούμενων ανέργων Α' εξαμήνου έτους 2022	Μεταβολές 2021-2022	Ποσοστιαία μεταβολή 2021-2022
ΙΑΝΟΥΑΡΙΟΣ	232.870	212.800	-20.070	-8,62%
ΦΕΒΡΟΥΑΡΙΟΣ	228.665	212.961	-15.704	-6,87%
ΜΑΡΤΙΟΣ	256.367	162.857	-93.510	-36,48%
ΑΠΡΙΛΙΟΣ	217.604	148.065	-69.539	-31,96%
ΜΑΪΟΣ	78.476	111.758	33.282	42,41%
ΙΟΥΝΙΟΣ	75.474	104.966	29.492	39,08%
<b>ΜΕΣΟΣ ΟΡΟΣ ΕΞΑΜΗΝΟΥ</b>	181.576	158.901	-22.675	-12,49%

**ΠΙΝΑΚΑΣ 12:** Μεταβολές αριθμού επιδοτούμενων ανέργων:  
Πρώτο εξάμηνο έτους 2021-2022

Από τον πίνακα 12 προκύπτει:

- Μείωση του αριθμού των επιδοτούμενων ανέργων σε σύγκριση με τα αντίστοιχα στοιχεία του 2021, για τη περίοδο από τον Ιανουάριο έως και τον Απρίλιο του 2022, με τη μεγαλύτερη μείωση τον Μάρτιο με ποσοστό -36,48% ενώ τους μήνες Μάιο και Ιούνιο του 2022 παρατηρείται αύξηση με ποσοστά 42,41% και 39,08% αντίστοιχα.

Ο μέσος αριθμός των επιδοτούμενων ανέργων, στο πρώτο εξάμηνο του 2022 σε σχέση με το αντίστοιχο εξάμηνο του 2021, παρουσιάζει μείωση κατά -22.675 άτομα, που σε ποσοστό αντιστοιχεί σε -12,49%.

Στον πίνακα 13 παρουσιάζεται ο αριθμός των επιδοτούμενων ανέργων και το ποσοστό τους ως προς το σύνολο των εγγεγραμμένων ανέργων για το πρώτο εξάμηνο του έτους 2022.

	ΙΑΝΟΥΑΡΙΟΣ	ΦΕΒΡΟΥΑΡΙΟΣ	ΜΑΡΤΙΟΣ	ΑΠΡΙΛΙΟΣ	ΜΑΪΟΣ	ΙΟΥΝΙΟΣ
Εγγεγραμμένοι άνεργοι	1.103.901	1.101.441	1.084.688	990.820	919.236	914.706
Επιδοτούμενοι άνεργοι	212.800	212.961	162.857	148.065	111.758	104.966
Ποσοστό επιδοτούμενων στο σύνολο των εγγεγραμμένων ανέργων	<b>19,28%</b>	<b>19,33%</b>	<b>15,01%</b>	<b>14,94%</b>	<b>12,16%</b>	<b>11,48%</b>

**ΠΙΝΑΚΑΣ 13:** Αριθμός εγγεγραμμένων ανέργων και επιδοτούμενων:  
Πρώτο εξάμηνο έτους 2022

Στον πίνακα 13 παρατηρούμε ότι οι επιδοτούμενοι ως προς το σύνολο των εγγεγραμμένων ανέργων του πρώτου εξαμήνου του 2022 ποσοστιαία κυμαίνονται, από 11,48% τον Ιούνιο 2022 που καταγράφεται το μικρότερο ποσοστό έως 19,33% τον Φεβρουάριο 2022 που καταγράφεται το μεγαλύτερο ποσοστό.

<b>2021</b>	Κοινοί & Λοιπές Κατηγορίες επιδοτούμενων	Εποχικοί τουριστικών επαγγελματών	Σύνολο	Ποσοστό τουριστικών επαγγελματών στο σύνολο επιδοτούμενων
ΙΑΝΟΥΑΡΙΟΣ	125.085	107.785	232.870	46,29%
ΦΕΒΡΟΥΑΡΙΟΣ	121.398	107.267	228.665	46,91%
ΜΑΡΤΙΟΣ	129.846	126.521	256.367	49,35%
ΑΠΡΙΛΙΟΣ	117.193	100.411	217.604	46,14%
ΜΑΪΟΣ	63.409	15.067	78.476	19,20%
ΙΟΥΝΙΟΣ	69.047	6.427	75.474	8,52%
<b>2022</b>	Κοινοί & Λοιπές Κατηγορίες επιδοτούμενων	Εποχικοί τουριστικών επαγγελματών	Σύνολο	Ποσοστό τουριστικών επαγγελματών στο σύνολο επιδοτούμενων
ΙΑΝΟΥΑΡΙΟΣ	105.661	107.139	212.800	50,35%
ΦΕΒΡΟΥΑΡΙΟΣ	120.309	92.652	212.961	43,51%
ΜΑΡΤΙΟΣ	120.871	41.986	162.857	25,78%
ΑΠΡΙΛΙΟΣ	116.677	31.388	148.065	21,20%
ΜΑΪΟΣ	94.449	17.309	111.758	15,49%
ΙΟΥΝΙΟΣ	92.960	12.006	104.966	11,44%

**ΠΙΝΑΚΑΣ 14:** Αριθμός επιδοτούμενων ανέργων κατά κατηγορία:  
Πρώτο εξάμηνο έτους 2021-2022



**Αριθμός επιδοτούμενων ανέργων κατά κατηγορία [κοινός και λοιπές κατηγορίες επιδοτούμενων-εποχικοί τουριστικών επαγγελματιών]: Πρώτο εξάμηνο έτους 2021**

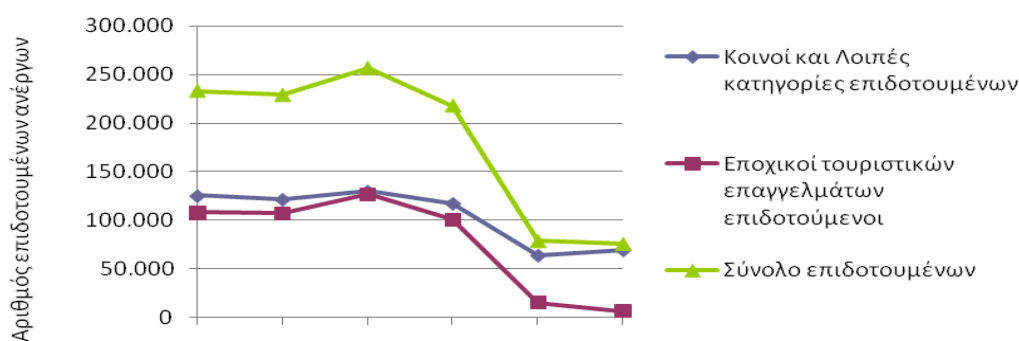

**ΔΙΑΓΡΑΜΜΑ 6:** Αριθμός επιδοτούμενων ανέργων κατά κατηγορία: Πρώτο εξάμηνο έτους 2021

**Αριθμός επιδοτούμενων ανέργων κατά κατηγορία [κοινός και λοιπές κατηγορίες επιδοτούμενων-εποχικοί τουριστικών επαγγελματιών]: Πρώτο εξάμηνο έτους 2022**

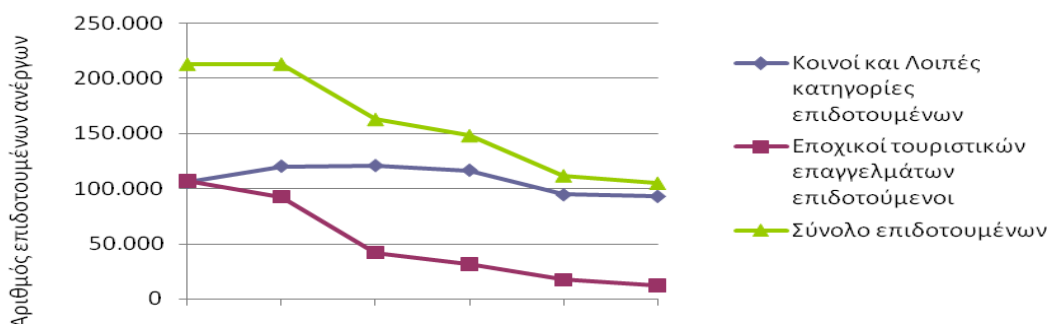

**ΔΙΑΓΡΑΜΜΑ 6α:** Αριθμός επιδοτούμενων ανέργων κατά κατηγορία: Πρώτο εξάμηνο έτους 2022

Από τον πίνακα 14 και τα διαγράμματα 6 και 6<sup>α</sup> προκύπτει: τα ποσοστά των επιδοτούμενων των τουριστικών επαγγελματιών, ως προς στο σύνολο των επιδοτούμενων, παρουσιάζονται, κατά το πρώτο εξάμηνο του έτους 2022 μειωμένα σε σχέση με το 2021, από Φεβρουάριο έως και Μάιο, ενώ αυξήθηκαν τους μήνες Ιανουάριο και Ιούνιο, με τον Ιανουάριο να κατέχουν το 50,35% στο σύνολο των επιδοτούμενων.

## Συμπεράσματα Α' κεφαλαίου

- Ο αριθμός των ανέργων (αναζητούντων εργασία) κατά το πρώτο εξάμηνο του 2022 κυμάνθηκε από 914.706 άτομα τον μήνα Ιούνιο έως 1.103.901 άτομα, τον μήνα Ιανουάριο.
- Σε σχέση με την κατανομή του συνόλου των εγγεγραμμένων (αναζητούντων και μη αναζητούντων εργασία) ανά Περιφέρεια, ο μεγαλύτερος αριθμός καταγράφεται στις Περιφέρειες Αττικής και Κεντρικής Μακεδονίας. Ειδικότερα, το ποσοστό που αναλογεί κατά το πρώτο εξάμηνο του 2022 στην Περιφέρεια της Αττικής ανέρχεται σε 32,86% και στην Περιφέρεια της Κεντρικής Μακεδονίας σε 19,33%, έναντι ποσοστού 32,93% και 19,09% αντίστοιχα του πρώτου εξαμήνου του 2021.
- Στο σύνολο της χώρας, στο πρώτο εξάμηνο του 2022, καταγράφεται μείωση στο σύνολο των εγγεγραμμένων (αναζητούντων και μη αναζητούντων εργασία) σε σχέση με το αντίστοιχο εξάμηνο του 2021, κατά μέσο όρο: -58.403 ή ποσοστιαία μεταβολή - 5,38% με την μεγαλύτερη ποσοστιαία μείωση -17,03% να καταγράφεται στην Περιφέρεια Ιονίων Νήσων και να ακολουθεί η Περιφέρεια Νοτίου Αιγαίου με -15,54%.
- Κατά μέσο όρο, στο σύνολο της χώρας, ο αριθμός του συνόλου των εγγεγραμμένων (αναζητούντων και μη αναζητούντων εργασία) με διάρκεια συνεχόμενης ανεργίας μεγαλύτερη ή ίση των 12 μηνών, στο πρώτο εξάμηνο του 2022, μειώθηκε κατά 52.220 άτομα, με ποσοστιαία μείωση -8,57%, σε σύγκριση με το πρώτο εξάμηνο του 2021.
- Στο σύνολο της χώρας, η πλειονότητα των εγγεγραμμένων στο μητρώο της Δ.ΥΠ.Α. είναι άνεργοι αναζητούντες εργασία, με ένα μικρό ποσοστό να καταγράφεται στους εγγεγραμμένους λοιπούς μη αναζητούντες εργασία σε όλους τους μήνες του πρώτου εξαμήνου του 2022. Τα μεγαλύτερα ποσοστά ανέργων αναζητούντων εργασία, εμφανίζονται στην Περιφέρεια Δυτικής Μακεδονίας, από 99,87% έως 99,90%.
- Σε επίπεδο Περιφέρειας, οι μακροχρόνια άνεργοι αναζητούντες εργασία κατά το πρώτο εξάμηνο του 2022, ξεπερνούν για τις περισσότερες Περιφέρειες το 50% του συνόλου των ανέργων αναζητούντων εργασία, για όλους τους μήνες του εξαμήνου. Η Περιφέρεια Βορείου Αιγαίου υπερβαίνει το 50% μόνο δύο μήνες, τον μήνα Μάιο με 52,52% και τον μήνα Ιούνιο με 51,49%. Ενώ για τις Περιφέρειες του Νοτίου Αιγαίου, Ιονίων Νήσων και Κρήτης το ποσοστό των μακροχρόνια ανέργων στο σύνολο των ανέργων, είναι μικρότερο από 50% για όλους τους μήνες του πρώτου εξαμήνου του έτους 2022.

- Στο σύνολο της χώρας οι μακροχρόνια άνεργοι αναζητούντες εργασία ως προς στο σύνολο των ανέργων αναζητούντων εργασία κυμαίνονται από 51,53% τον Φεβρουάριο 2022 έως 57,94% τον Μάιο 2022. Σε επίπεδο Περιφέρειας, το ποσοστό μακροχρονίων ανέργων ανά μήνα καταγράφει την μεγαλύτερη τιμή (62,14%) στην Περιφέρεια της Δυτικής Ελλάδας τον Μάιο και τη μικρότερη (19,78%) στην Περιφέρεια του Νοτίου Αιγαίου τον Ιανουάριο.
- Ο μεγαλύτερος αριθμός των μακροχρόνια εγγεγραμμένων (αναζητούντων και μη αναζητούντων εργασία) καταγράφεται τον Ιανουάριο 2022 (581.550) και ο μικρότερος τον Ιούνιο του 2022 (522.143).
- Ο αριθμός των εγγεγραμμένων (αναζητούντων και μη εργασία) με διάρκεια συνεχόμενης ανεργίας <12 μηνών εμφανίζει τη μεγαλύτερη τιμή τον Φεβρουάριο 2022 (533.815) άτομα, ενώ η μικρότερη τιμή, εμφανίζεται τον μήνα Μάιο 2022 (386.636).
- Μείωση του αριθμού των επιδοτούμενων ανέργων σε σύγκριση με τα αντίστοιχα στοιχεία του 2021, για τη περίοδο από Ιανουάριο μέχρι και Απρίλιο του 2022 με τη μεγαλύτερη μείωση τον Μάρτιο με ποσοστό -36,48% ενώ τους μήνες Μάιο και Ιούνιο του 2022 παρατηρείται αύξηση με ποσοστά 42,41% και 39,08% αντίστοιχα.
- Ο μέσος αριθμός των επιδοτούμενων ανέργων, στο πρώτο εξάμηνο του 2022 σε σχέση με το αντίστοιχο εξάμηνο του 2021, παρουσιάζει μείωση κατά -22.675 άτομα, που σε ποσοστό αντιστοιχεί σε -12,49%.
- Τα ποσοστά των επιδοτούμενων των τουριστικών επαγγελματιών, ως προς στο σύνολο των επιδοτούμενων, παρουσιάζονται, κατά το πρώτο εξάμηνο του έτους 2022 μειωμένα σε σχέση με το 2021, από Φεβρουάριο έως και Μάιο, ενώ αυξήθηκαν του μήνες Ιανουάριο και Ιούνιο, με τον Ιανουάριο να κατέχουν το 50,35% του συνόλου των επιδοτούμενων.

## Κεφάλαιο δεύτερο

Ανάλυση της εγγεγραμμένης ανεργίας στο σύνολο της χώρας και τις Διοικητικές Περιφέρειες το Α΄ εξάμηνο του έτους 2022.

Στο παρόν κεφάλαιο παρουσιάζονται περιγραφικά και αναλύονται τα μηνιαία στοιχεία των εγγεγραμμένων [αναζητούντων εργασία και μη αναζητούντων εργασία] στο μητρώο της Δ.ΥΠ.Α. στο σύνολο της χώρας και σε επίπεδο Περιφέρειας για το πρώτο εξάμηνο του έτους 2022.

Ειδικότερα για το Α' Εξάμηνο του έτους 2022:

- Παρουσιάζεται και αναλύεται ο αριθμός και η κατανομή των εγγεγραμμένων ανέργων αναζητούντων εργασία κατά Φύλο, Ηλικία, Εκπαιδευτικό Επίπεδο, Υπηκοότητα, Διάρκεια ανεργίας σε κάθε Περιφέρεια καθώς και στο σύνολο της χώρας.
- Παρουσιάζεται και αναλύεται ο αριθμός και η κατά μήνα ποσοστιαία μεταβολή καθώς και η μεταβολή εξαμήνου του συνόλου των εγγεγραμμένων [αναζητούντων εργασία και μη αναζητούντων εργασία] κατά Φύλο και Περιφέρεια καθώς και στο σύνολο της χώρας.
- Αναλύεται η κατανομή των επιδοτούμενων ανέργων κατά κατηγορία επιδότησης.

## 2.2. Ανάλυση κατά Φύλο

### 2.2.1. Κατανομή των εγγεγραμμένων ανέργων κατά Φύλο

Στον πίνακα που ακολουθεί παρουσιάζεται ο αριθμός των ανέργων αναζητούντων εργασία στο σύνολο της χώρας κατά Φύλο όπως κατανέμεται στους άνδρες και τις γυναίκες στους μήνες του πρώτου εξαμήνου του έτους 2022.

	ΙΑΝΟΥΑΡΙΟΣ		ΦΕΒΡΟΥΑΡΙΟΣ		ΜΑΡΤΙΟΣ		ΑΠΡΙΛΙΟΣ		ΜΑΪΟΣ		ΙΟΥΝΙΟΣ	
	Άνεργοι	%	Άνεργοι	%	Άνεργοι	%	Άνεργοι	%	Άνεργοι	%	Άνεργοι	%
Άνδρες	402.647	36,47%	399.401	36,26%	390.455	36,00%	350.612	35,39%	318.977	34,70%	306.957	33,56%
Γυναίκες	701.254	63,53%	702.040	63,74%	694.233	64,00%	640.208	64,61%	600.259	65,30%	607.749	66,44%
<b>Σύνολο</b>	<b>1.103.901</b>	<b>100,00%</b>	<b>1.101.441</b>	<b>100,00%</b>	<b>1.084.688</b>	<b>100,00%</b>	<b>990.820</b>	<b>100,00%</b>	<b>919.236</b>	<b>100,00%</b>	<b>914.706</b>	<b>100,00%</b>

**ΠΙΝΑΚΑΣ 1:** Αριθμός ανέργων κατά Φύλο και μήνα:  
Πρώτο εξάμηνο έτους 2022

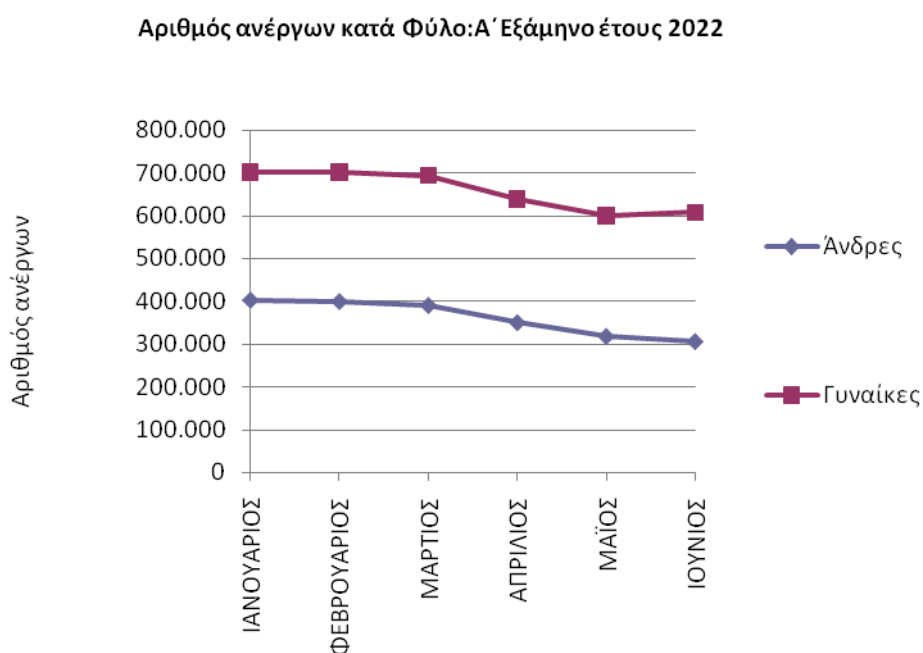

**ΔΙΑΓΡΑΜΜΑ 1:** Αριθμός ανέργων κατά Φύλο και μήνα:  
Πρώτο εξάμηνο έτους 2022

Από τον πίνακα 1 και από το διάγραμμα 1 προκύπτει:

Η πλειονότητα των ανέργων είναι «γυναίκες». Συγκεκριμένα το ποσοστό που αναλογεί στις άνεργες «γυναίκες» κυμαίνεται σε ποσοστά μεταξύ (63,53%) τον

Ιανουάριο όπου καταγράφεται το μικρότερο ποσοστό και (66,44%) τον μήνα Ιούνιο όπου καταγράφεται το μεγαλύτερο ποσοστό. Αντίστοιχα το ποσοστό που αναλογεί στους άνεργους «άνδρες» κυμαίνεται σε ποσοστά μεταξύ (33,56%) τον Ιούνιο και (36,47%) τον μήνα Ιανουάριο.

Ο αριθμός των ανέργων κατά φύλο και Περιφέρεια για το πρώτο εξάμηνο του έτους 2022 παρουσιάζεται στον πίνακα 2.

	ΙΑΝΟΥΑΡΙΟΣ	ΦΕΒΡΟΥΑΡΙΟΣ	ΜΑΡΤΙΟΣ	ΑΠΡΙΛΙΟΣ	ΜΑΪΟΣ	ΙΟΥΝΙΟΣ
ΑΝΑΤΟΛΙΚΗ ΜΑΚΕΔΟΝΙΑ ΚΑΙ ΘΡΑΚΗ	58.478	58.376	57.908	55.725	53.478	53.651
ΚΕΝΤΡΙΚΗ ΜΑΚΕΔΟΝΙΑ	208.012	207.734	205.776	194.216	184.837	183.081
ΔΥΤΙΚΗ ΜΑΚΕΔΟΝΙΑ	29.240	29.152	28.929	27.842	26.600	26.463
ΗΠΕΙΡΟΣ	29.648	29.863	29.781	28.095	26.146	25.951
ΘΕΣΣΑΛΙΑ	68.817	69.176	68.868	65.734	62.556	62.577
ΙΟΝΙΑ ΝΗΣΙΑ	36.671	35.809	33.931	24.258	13.512	10.754
ΔΥΤΙΚΗ ΕΛΛΑΔΑ	79.168	79.606	79.578	75.995	72.351	71.872
ΣΤΕΡΕΑ ΕΛΛΑΔΑ	45.641	45.734	45.531	43.460	41.801	41.262
ΑΤΤΙΚΗ	341.548	341.876	340.914	329.100	320.024	327.831
ΠΕΛΟΠΟΝΝΗΣΟΣ	47.258	47.347	46.671	43.660	41.418	39.969
ΒΟΡΕΙΟ ΑΙΓΑΙΟ	17.750	17.811	17.739	16.583	14.566	14.019
ΝΟΤΙΟ ΑΙΓΑΙΟ	59.493	58.067	53.527	33.087	20.759	17.261
ΚΡΗΤΗ	82.177	80.890	75.535	53.065	41.188	40.015
<b>ΣΥΝΟΛΟ</b>	<b>1.103.901</b>	<b>1.101.441</b>	<b>1.084.688</b>	<b>990.820</b>	<b>919.236</b>	<b>914.706</b>
<b>ΑΝΔΡΕΣ</b>	ΙΑΝΟΥΑΡΙΟΣ	ΦΕΒΡΟΥΑΡΙΟΣ	ΜΑΡΤΙΟΣ	ΑΠΡΙΛΙΟΣ	ΜΑΪΟΣ	ΙΟΥΝΙΟΣ
ΑΝΑΤΟΛΙΚΗ ΜΑΚΕΔΟΝΙΑ ΚΑΙ ΘΡΑΚΗ	20.927	20.834	20.535	19.546	18.407	18.033
ΚΕΝΤΡΙΚΗ ΜΑΚΕΔΟΝΙΑ	74.403	73.992	72.626	67.199	62.755	60.510
ΔΥΤΙΚΗ ΜΑΚΕΔΟΝΙΑ	11.165	11.066	10.967	10.364	9.629	9.097
ΗΠΕΙΡΟΣ	11.611	11.695	11.628	10.833	9.900	9.415
ΘΕΣΣΑΛΙΑ	25.701	25.756	25.586	23.987	22.421	21.622
ΙΟΝΙΑ ΝΗΣΙΑ	14.319	13.813	12.968	9.278	5.228	4.155
ΔΥΤΙΚΗ ΕΛΛΑΔΑ	31.251	31.375	31.122	29.364	27.392	26.289
ΣΤΕΡΕΑ ΕΛΛΑΔΑ	16.269	16.237	16.027	15.250	14.378	13.713
ΑΤΤΙΚΗ	118.680	118.241	117.357	111.742	107.030	105.935
ΠΕΛΟΠΟΝΝΗΣΟΣ	17.586	17.559	17.303	16.153	15.116	14.225
ΒΟΡΕΙΟ ΑΙΓΑΙΟ	5.952	5.999	5.929	5.535	4.801	4.509
ΝΟΤΙΟ ΑΙΓΑΙΟ	23.380	22.328	20.193	12.078	7.226	5.773
ΚΡΗΤΗ	31.403	30.506	28.214	19.283	14.694	13.681
<b>ΣΥΝΟΛΟ</b>	<b>402.647</b>	<b>399.401</b>	<b>390.455</b>	<b>350.612</b>	<b>318.977</b>	<b>306.957</b>
<b>ΓΥΝΑΙΚΕΣ</b>	ΙΑΝΟΥΑΡΙΟΣ	ΦΕΒΡΟΥΑΡΙΟΣ	ΜΑΡΤΙΟΣ	ΑΠΡΙΛΙΟΣ	ΜΑΪΟΣ	ΙΟΥΝΙΟΣ
ΑΝΑΤΟΛΙΚΗ ΜΑΚΕΔΟΝΙΑ ΚΑΙ ΘΡΑΚΗ	37.551	37.542	37.373	36.179	35.071	35.618
ΚΕΝΤΡΙΚΗ ΜΑΚΕΔΟΝΙΑ	133.609	133.742	133.150	127.017	122.082	122.571
ΔΥΤΙΚΗ ΜΑΚΕΔΟΝΙΑ	18.075	18.086	17.962	17.478	16.971	17.366
ΗΠΕΙΡΟΣ	18.037	18.168	18.153	17.262	16.246	16.536
ΘΕΣΣΑΛΙΑ	43.116	43.420	43.282	41.747	40.135	40.955
ΙΟΝΙΑ ΝΗΣΙΑ	22.352	21.996	20.963	14.980	8.284	6.599
ΔΥΤΙΚΗ ΕΛΛΑΔΑ	47.917	48.231	48.456	46.631	44.959	45.583
ΣΤΕΡΕΑ ΕΛΛΑΔΑ	29.372	29.497	29.504	28.210	27.423	27.549
ΑΤΤΙΚΗ	222.868	223.635	223.557	217.358	212.994	221.896
ΠΕΛΟΠΟΝΝΗΣΟΣ	29.672	29.788	29.368	27.507	26.302	25.744
ΒΟΡΕΙΟ ΑΙΓΑΙΟ	11.798	11.812	11.810	11.048	9.765	9.510
ΝΟΤΙΟ ΑΙΓΑΙΟ	36.113	35.739	33.334	21.009	13.533	11.488
ΚΡΗΤΗ	50.774	50.384	47.321	33.782	26.494	26.334
<b>ΣΥΝΟΛΟ</b>	<b>701.254</b>	<b>702.040</b>	<b>694.233</b>	<b>640.208</b>	<b>600.259</b>	<b>607.749</b>

**ΠΙΝΑΚΑΣ 2:** Αριθμός ανέργων κατά Φύλο, μήνα και Περιφέρεια: Πρώτο εξάμηνο έτους 2022



## 2.2.2. Εγγεγραμμένοι άνεργοι κατά Φύλο, μήνα και διάρκεια συνεχόμενης ανεργίας

Στους πιο κάτω πίνακες παρουσιάζεται ο αριθμός των ανέργων αναζητούντων εργασία στο σύνολο της χώρας κατά Φύλο και διάρκεια συνεχόμενης ανεργίας όπως καταγράφεται στους μήνες του πρώτου εξαμήνου του έτους 2022.

	Άνδρες				Γυναίκες			
	>=12 Μήνες	%	<12 Μήνες	%	>=12 Μήνες	%	<12 Μήνες	%
ΙΑΝΟΥΑΡΙΟΣ	179.559	44,59%	223.088	55,41%	393.341	56,09%	307.913	43,91%
ΦΕΒΡΟΥΑΡΙΟΣ	177.354	44,40%	222.047	55,60%	390.272	55,59%	311.768	44,41%
ΜΑΡΤΙΟΣ	174.834	44,78%	215.621	55,22%	386.633	55,69%	307.600	44,31%
ΑΠΡΙΛΙΟΣ	169.421	48,32%	181.191	51,68%	376.804	58,86%	263.404	41,14%
ΜΑΪΟΣ	164.400	51,54%	154.577	48,46%	368.200	61,34%	232.059	38,66%
ΙΟΥΝΙΟΣ	157.950	51,46%	149.007	48,54%	357.252	58,78%	250.497	41,22%

**ΠΙΝΑΚΑΣ 3:** Αριθμός ανέργων κατά Φύλο, μήνα και διάρκεια συνεχόμενης ανεργίας:  
Πρώτο εξάμηνο έτους 2022

	Άνδρες		Γυναίκες		Άνδρες		Γυναίκες	
	>=12 Μήνες	%	>=12 Μήνες	%	<12 Μήνες	%	<12 Μήνες	%
ΙΑΝΟΥΑΡΙΟΣ	179.559	33,45%	393.341	66,55%	223.088	42,01%	307.913	57,99%
ΦΕΒΡΟΥΑΡΙΟΣ	177.354	36,26%	390.272	63,74%	222.047	41,60%	311.768	58,40%
ΜΑΡΤΙΟΣ	174.834	36,24%	386.633	63,76%	215.621	41,21%	307.600	58,79%
ΑΠΡΙΛΙΟΣ	169.421	39,14%	376.804	60,86%	181.191	40,75%	263.404	59,25%
ΜΑΪΟΣ	164.400	41,47%	368.200	58,53%	154.577	39,98%	232.059	60,02%
ΙΟΥΝΙΟΣ	157.950	38,67%	357.252	61,33%	149.007	37,30%	250.497	62,70%

**ΠΙΝΑΚΑΣ 3α:** Αριθμός ανέργων κατά Φύλο, μήνα και διάρκεια συνεχόμενης ανεργίας:  
Πρώτο εξάμηνο έτους 2022

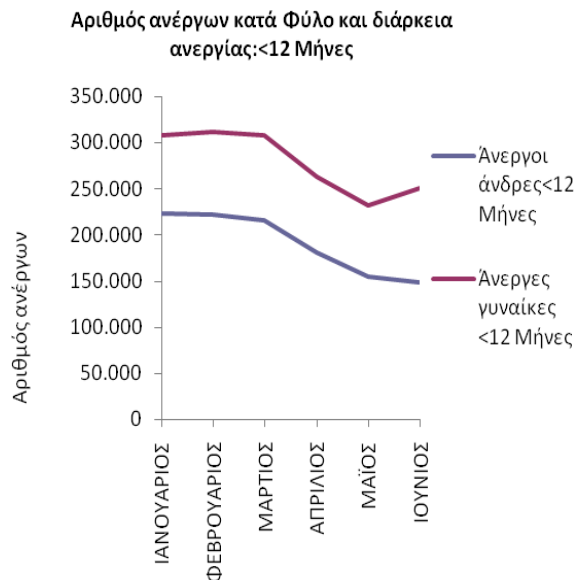
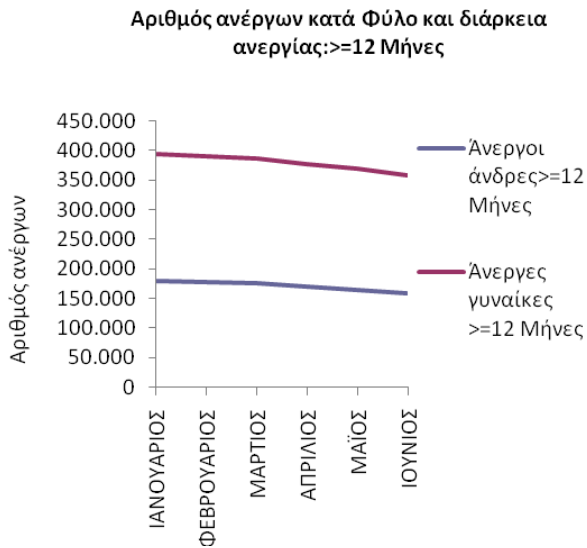
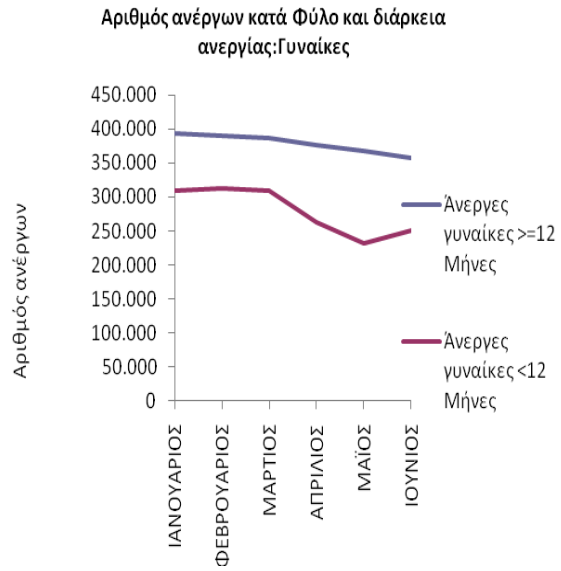
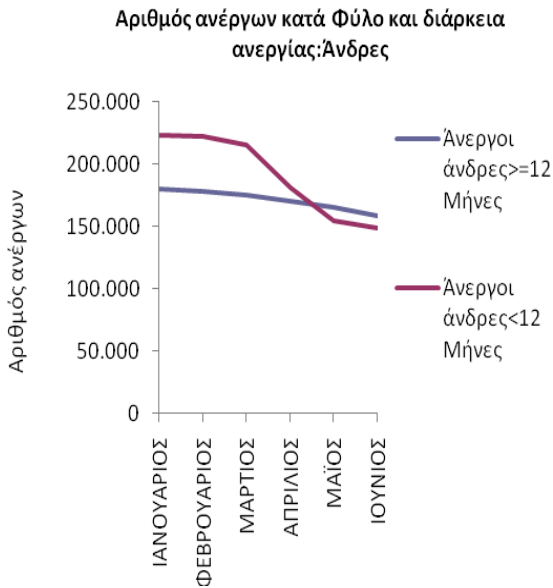

**ΔΙΑΓΡΑΜΜΑΤΑ 2, 3, 4, 5:** Αριθμός ανέργων κατά Φύλο, μήνα και διάρκεια συνεχόμενης ανεργίας: Πρώτο εξάμηνο έτους 2022

Από τους πίνακες 3 και 3α, καθώς και από τα διαγράμματα 2, 3, 4, 5 προκύπτει:

## **Άνδρες**

Οι άνεργοι άνδρες με διάρκεια συνεχόμενης ανεργίας μικρότερη των 12 μηνών αποτελούν τον μεγαλύτερο αριθμό κατά τους μήνες Ιανουάριο, Φεβρουάριο, Μάρτιο και Απρίλιο του πρώτου εξαμήνου του 2022 σε σχέση με τους ανέργους άνδρες με διάρκεια συνεχόμενης ανεργίας μεγαλύτερη ή ίση των 12 μηνών.

Το ποσοστό που αναλογεί στους ανέργους άνδρες με διάρκεια συνεχόμενης ανεργίας μικρότερη των 12 μηνών κυμαίνεται από (48,46%) τον Μάιο έως (55,60%) τον Φεβρουάριο ενώ το ποσοστό που αναλογεί στους ανέργους άνδρες με διάρκεια συνεχόμενης ανεργίας μικρότερη των 12 μηνών κυμαίνεται από (44,40%) τον Φεβρουάριο έως (51,54%) τον Μάιο.

## **Γυναίκες**

Οι άνεργες γυναίκες με διάρκεια συνεχόμενης ανεργίας μεγαλύτερη ή ίση των 12 μηνών αποτελούν τον μεγαλύτερο αριθμό των ανέργων σε όλους τους μήνες του πρώτου εξαμήνου του 2022 σε σχέση με τις άνεργες γυναίκες με διάρκεια συνεχόμενης ανεργίας μικρότερη των 12 μηνών.

Το ποσοστό που αναλογεί στις άνεργες γυναίκες με διάρκεια συνεχόμενης ανεργίας μεγαλύτερη ή ίση των 12 μηνών κυμαίνεται από (55,59%) τον Φεβρουάριο έως (61,34%) τον Μάιο ενώ το ποσοστό που αναλογεί στις άνεργες γυναίκες με διάρκεια συνεχόμενης ανεργίας μικρότερη των 12 μηνών κυμαίνεται από (38,66%) τον Μάιο έως (44,41%) τον Φεβρουάριο.

## **Μακροχρόνιοι άνεργοι (συνεχόμενη ανεργία $\geq$ 12 Μήνες)**

Μεταξύ των «ανδρών» και των «γυναϊκών» ανέργων με διάρκεια συνεχόμενης ανεργίας μεγαλύτερη ή ίση των 12 μηνών οι «γυναίκες» αποτελούν τον μεγαλύτερο αριθμό ανέργων σε όλους τους μήνες του πρώτου εξαμήνου του 2022.

Το ποσοστό που αναλογεί στις «γυναίκες» άνεργες με διάρκεια συνεχόμενης ανεργίας μεγαλύτερη ή ίση των 12 μηνών κυμαίνεται από (58,53%) τον Μάιο έως (66,55%) τον Ιανουάριο ενώ το ποσοστό που αναλογεί στους «άνδρες» ανέργους με διάρκεια συνεχόμενης ανεργίας μεγαλύτερη ή ίση των 12 μηνών κυμαίνεται από (33,45%) τον Ιανουάριο έως (41,47%) τον Μάιο.

### **Μη μακροχρόνιοι άνεργοι (συνεχόμενη ανεργία <12 Μήνες)**

Μεταξύ των «ανδρών» και των «γυναικών» ανέργων με διάρκεια συνεχόμενης ανεργίας μικρότερη των 12 μηνών οι «γυναίκες» αποτελούν τον μεγαλύτερο αριθμό ανέργων σε όλους τους μήνες του πρώτου εξαμήνου του 2022.

Το ποσοστό που αναλογεί στις «γυναίκες» άνεργες με διάρκεια συνεχόμενης ανεργίας μικρότερη των 12 μηνών κυμαίνεται από (57,99%) τον Ιανουάριο έως (62,70%) τον Ιούνιο ενώ το ποσοστό που αναλογεί στους «άνδρες» άνεργους με διάρκεια συνεχόμενης ανεργίας μικρότερη των 12 μηνών κυμαίνεται από (37,30%) τον Ιούνιο έως (42,01%) τον Ιανουάριο.

### 2.2.3. Ποσοστιαία μεταβολή (μεταβολή εξαμήνου) του συνόλου των εγγεγραμμένων αναζητούντων εργασία και μη αναζητούντων εργασία] κατά Φύλο, και Περιφέρεια

Στην παρούσα ενότητα παρουσιάζεται ο αριθμός του συνόλου των εγγεγραμμένων [αναζητούντων εργασία και μη αναζητούντων εργασία] κατά Φύλο καθώς και η ποσοστιαία μεταβολή<sup>5</sup> που καταγράφεται για το πρώτο εξάμηνο Ιανουαρίου 2022-Ιουνίου 2022 (μεταβολή εξαμήνου).

Ο αριθμός του συνόλου των εγγεγραμμένων [αναζητούντων εργασία και μη αναζητούντων εργασία] παρουσιάζεται στον πίνακα 4.

---

<sup>5</sup> Με βάση την υποσημείωση 4 του πρώτου κεφαλαίου της παρούσας Έκθεσης.

	ΙΑΝΟΥΑΡΙΟΣ	ΦΕΒΡΟΥΑΡΙΟΣ	ΜΑΡΤΙΟΣ	ΑΠΡΙΛΙΟΣ	ΜΑΪΟΣ	ΙΟΥΝΙΟΣ
ΑΝΑΤΟΛΙΚΗ ΜΑΚΕΔΟΝΙΑ ΚΑΙ ΘΡΑΚΗ	58.905	58.786	58.302	56.098	53.843	54.003
ΚΕΝΤΡΙΚΗ ΜΑΚΕΔΟΝΙΑ	209.350	209.009	206.983	195.376	185.958	184.152
ΔΥΤΙΚΗ ΜΑΚΕΔΟΝΙΑ	29.277	29.186	28.960	27.873	26.629	26.490
ΗΠΕΙΡΟΣ	29.870	30.075	29.986	28.292	26.335	26.136
ΘΕΣΣΑΛΙΑ	69.108	69.452	69.128	65.980	62.787	62.800
ΙΟΝΙΑ ΝΗΣΙΑ	36.784	35.916	34.031	24.354	13.601	10.840
ΔΥΤΙΚΗ ΕΛΛΑΔΑ	79.503	79.904	79.866	76.266	72.600	72.111
ΣΤΕΡΕΑ ΕΛΛΑΔΑ	45.884	45.965	45.750	43.673	42.005	41.459
ΑΤΤΙΚΗ	345.885	345.984	344.844	332.891	323.689	331.379
ΠΕΛΟΠΟΝΝΗΣΟΣ	47.810	47.871	47.171	44.131	41.861	40.382
ΒΟΡΕΙΟ ΑΙΓΑΙΟ	17.839	17.897	17.824	16.666	14.646	14.095
ΝΟΤΙΟ ΑΙΓΑΙΟ	59.869	58.428	53.865	33.407	21.062	17.551
ΚΡΗΤΗ	82.467	81.168	75.799	53.315	41.428	40.249
<b>ΣΥΝΟΛΟ</b>	<b>1.112.551</b>	<b>1.109.641</b>	<b>1.092.509</b>	<b>998.322</b>	<b>926.444</b>	<b>921.647</b>
<b>ΑΝΔΡΕΣ</b>	<b>ΙΑΝΟΥΑΡΙΟΣ</b>	<b>ΦΕΒΡΟΥΑΡΙΟΣ</b>	<b>ΜΑΡΤΙΟΣ</b>	<b>ΑΠΡΙΛΙΟΣ</b>	<b>ΜΑΪΟΣ</b>	<b>ΙΟΥΝΙΟΣ</b>
ΑΝΑΤΟΛΙΚΗ ΜΑΚΕΔΟΝΙΑ ΚΑΙ ΘΡΑΚΗ	21.093	20.992	20.687	19.688	18.545	18.167
ΚΕΝΤΡΙΚΗ ΜΑΚΕΔΟΝΙΑ	74.865	74.440	73.052	67.610	63.149	60.891
ΔΥΤΙΚΗ ΜΑΚΕΔΟΝΙΑ	11.181	11.081	10.982	10.379	9.642	9.109
ΗΠΕΙΡΟΣ	11.725	11.805	11.736	10.936	9.998	9.513
ΘΕΣΣΑΛΙΑ	25.815	25.867	25.689	24.086	22.511	21.710
ΙΟΝΙΑ ΝΗΣΙΑ	14.365	13.855	13.006	9.314	5.262	4.189
ΔΥΤΙΚΗ ΕΛΛΑΔΑ	31.413	31.523	31.266	29.500	27.519	26.412
ΣΤΕΡΕΑ ΕΛΛΑΔΑ	16.395	16.356	16.140	15.360	14.481	13.814
ΑΤΤΙΚΗ	120.150	119.633	118.698	113.036	108.281	107.138
ΠΕΛΟΠΟΝΝΗΣΟΣ	17.810	17.771	17.505	16.345	15.293	14.389
ΒΟΡΕΙΟ ΑΙΓΑΙΟ	5.989	6.034	5.964	5.569	4.834	4.542
ΝΟΤΙΟ ΑΙΓΑΙΟ	23.509	22.454	20.314	12.194	7.335	5.877
ΚΡΗΤΗ	31.529	30.626	28.331	19.394	14.803	13.788
<b>ΣΥΝΟΛΟ</b>	<b>405.839</b>	<b>402.437</b>	<b>393.370</b>	<b>353.411</b>	<b>321.653</b>	<b>309.539</b>
<b>ΓΥΝΑΙΚΕΣ</b>	<b>ΙΑΝΟΥΑΡΙΟΣ</b>	<b>ΦΕΒΡΟΥΑΡΙΟΣ</b>	<b>ΜΑΡΤΙΟΣ</b>	<b>ΑΠΡΙΛΙΟΣ</b>	<b>ΜΑΪΟΣ</b>	<b>ΙΟΥΝΙΟΣ</b>
ΑΝΑΤΟΛΙΚΗ ΜΑΚΕΔΟΝΙΑ ΚΑΙ ΘΡΑΚΗ	37.812	37.794	37.615	36.410	35.298	35.836
ΚΕΝΤΡΙΚΗ ΜΑΚΕΔΟΝΙΑ	134.485	134.569	133.931	127.766	122.809	123.261
ΔΥΤΙΚΗ ΜΑΚΕΔΟΝΙΑ	18.096	18.105	17.978	17.494	16.987	17.381
ΗΠΕΙΡΟΣ	18.145	18.270	18.250	17.356	16.337	16.623
ΘΕΣΣΑΛΙΑ	43.293	43.585	43.439	41.894	40.276	41.090
ΙΟΝΙΑ ΝΗΣΙΑ	22.419	22.061	21.025	15.040	8.339	6.651
ΔΥΤΙΚΗ ΕΛΛΑΔΑ	48.090	48.381	48.600	46.766	45.081	45.699
ΣΤΕΡΕΑ ΕΛΛΑΔΑ	29.489	29.609	29.610	28.313	27.524	27.645
ΑΤΤΙΚΗ	225.735	226.351	226.146	219.855	215.408	224.241
ΠΕΛΟΠΟΝΝΗΣΟΣ	30.000	30.100	29.666	27.786	26.568	25.993
ΒΟΡΕΙΟ ΑΙΓΑΙΟ	11.850	11.863	11.860	11.097	9.812	9.553
ΝΟΤΙΟ ΑΙΓΑΙΟ	36.360	35.974	33.551	21.213	13.727	11.674
ΚΡΗΤΗ	50.938	50.542	47.468	33.921	26.625	26.461
<b>ΣΥΝΟΛΟ</b>	<b>706.712</b>	<b>707.204</b>	<b>699.139</b>	<b>644.911</b>	<b>604.791</b>	<b>612.108</b>

**ΠΙΝΑΚΑΣ 4:** Σύνολο εγγεγραμμένων [αναζητούντες εργασία και μη αναζητούντες εργασία] κατά Φύλο, μήνα και Περιφέρεια: Πρώτο εξάμηνο έτους 2022

Η ποσοστιαία μεταβολή του εξαμήνου παρουσιάζεται στον πίνακα 5.

	Σύνολο	Άνδρες	Γυναίκες
	ΠΟΣΟΣΤΙΑΙΑ ΜΕΤΑΒΟΛΗ ΙΑΝΟΥΑΡΙΟΥ- ΙΟΥΝΙΟΥ	ΠΟΣΟΣΤΙΑΙΑ ΜΕΤΑΒΟΛΗ ΙΑΝΟΥΑΡΙΟΥ- ΙΟΥΝΙΟΥ	ΠΟΣΟΣΤΙΑΙΑ ΜΕΤΑΒΟΛΗ ΙΑΝΟΥΑΡΙΟΥ- ΙΟΥΝΙΟΥ
ΑΝΑΤΟΛΙΚΗ ΜΑΚΕΔΟΝΙΑ ΚΑΙ ΘΡΑΚΗ	-8,32%	-13,87%	-5,23%
ΚΕΝΤΡΙΚΗ ΜΑΚΕΔΟΝΙΑ	-12,04%	-18,67%	-8,35%
ΔΥΤΙΚΗ ΜΑΚΕΔΟΝΙΑ	-9,52%	-18,53%	-3,95%
ΗΠΕΙΡΟΣ	-12,50%	-18,87%	-8,39%
ΘΕΣΣΑΛΙΑ	-9,13%	-15,90%	-5,09%
ΙΟΝΙΑ ΝΗΣΙΑ	-70,53%	-70,84%	-70,33%
ΔΥΤΙΚΗ ΕΛΛΑΔΑ	-9,30%	-15,92%	-4,97%
ΣΤΕΡΕΑ ΕΛΛΑΔΑ	-9,64%	-15,74%	-6,25%
ΑΤΤΙΚΗ	-4,19%	-10,83%	-0,66%
ΠΕΛΟΠΟΝΝΗΣΟΣ	-15,54%	-19,21%	-13,36%
ΒΟΡΕΙΟ ΑΙΓΑΙΟ	-20,99%	-24,16%	-19,38%
ΝΟΤΙΟ ΑΙΓΑΙΟ	-70,68%	-75,00%	-67,89%
ΚΡΗΤΗ	-51,19%	-56,27%	-48,05%
ΣΥΝΟΛΟ	<b>-17,16%</b>	<b>-23,73%</b>	<b>-13,39%</b>

**ΠΙΝΑΚΑΣ 5:** Ποσοστιαία μεταβολή εξαμήνου (Ιανουαρίου 2022-Ιουνίου 2022) εγγεγραμμένων [αναζητούντες εργασία και μη αναζητούντες εργασία] κατά Φύλο και Περιφέρεια: Πρώτο εξάμηνο έτους 2022

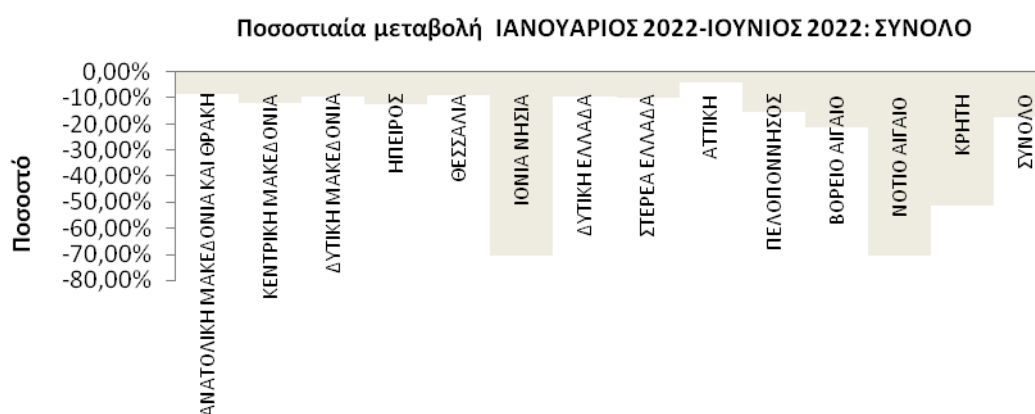

Ποσοστιαία μεταβολή ΙΑΝΟΥΑΡΙΟΣ 2022-ΙΟΥΝΙΟΣ 2022: ΑΝΔΡΕΣ



Ποσοστιαία μεταβολή ΙΑΝΟΥΑΡΙΟΣ 2022-ΙΟΥΝΙΟΣ 2022: ΓΥΝΑΙΚΕΣ



**ΔΙΑΓΡΑΜΜΑΤΑ 6, 7, 8:** Ποσοστιαία μεταβολή εξαμήνου (Ιανουαρίου 2022-Ιουνίου 2022) συνόλου εγγεγραμμένων [αναζητούντες εργασία και μη αναζητούντες εργασία] κατά Φύλο και Περιφέρεια: Πρώτο εξάμηνο έτους 2022

Από τον πίνακα 5 καθώς και από τα διαγράμματα 6, 7, 8 προκύπτει:

Στο σύνολο της χώρας καταγράφεται ποσοστιαία μείωση των εγγεγραμμένων [αναζητούντων εργασία και μη αναζητούντων εργασία] την χρονική περίοδο Ιανουαρίου 2022-Ιουνίου 2022 με ποσοστό μεταβολής (-17,16%).

Σχετικά με τις Περιφέρειες την μεγαλύτερη ποσοστιαία μείωση εμφανίζει η Περιφέρεια Νοτίου Αιγαίου (-70,68%).



Στο σύνολο των «ανδρών» και στο σύνολο της χώρας καταγράφεται ποσοστιαία μείωση των εγγεγραμμένων [αναζητούντων εργασία και μη αναζητούντων εργασία] την χρονική περίοδο Ιανουαρίου 2022-Ιουνίου 2022 με ποσοστό μεταβολής (-23,73%). Σχετικά με τις Περιφέρειες την μεγαλύτερη ποσοστιαία μείωση εμφανίζει η Περιφέρεια Νοτίου Αιγαίου (-75,00%).

Στο σύνολο των «γυναικών» και στο σύνολο της χώρας καταγράφεται ποσοστιαία μείωση των εγγεγραμμένων [αναζητούντων εργασία και μη αναζητούντων εργασία] την χρονική περίοδο Ιανουαρίου 2022-Ιουνίου 2022 με ποσοστό μεταβολής (-13,39%). Σχετικά με τις Περιφέρειες την μεγαλύτερη ποσοστιαία μείωση εμφανίζει η Περιφέρεια Ιόνιων Νήσων (-70,33%).

## 2.2.4. Ποσοστιαία μεταβολή συνόλου εγγεγραμμένων [αναζητούντων εργασία και μη αναζητούντων εργασία] κατά Φύλο, μήνα και Περιφέρεια (μεταβολή κατά μήνα)

Η ποσοστιαία μεταβολή κατά μήνα για όλους τους μήνες του πρώτου εξαμήνου του έτους 2022 των εγγεγραμμένων [αναζητούντων εργασία και μη αναζητούντων εργασία] στο σύνολο της χώρας, ανά Περιφέρεια και Φύλο παρουσιάζεται στον πίνακα 6.

Σύνολο	ΠΟΣΟΣΤΙΑΙΑ ΜΕΤΑΒΟΛΗ				
	ΙΑΝΟΥΑΡΙΟΣ 2022- ΦΕΒΡΟΥΑΡΙΟΣ 2022	ΦΕΒΡΟΥΑΡΙΟΣ 2022- ΜΑΡΤΙΟΣ 2022	ΜΑΡΤΙΟΣ 2022- ΑΠΡΙΛΙΟΣ 2022	ΑΠΡΙΛΙΟΣ 2022- ΜΑΪΟΣ 2022	ΜΑΪΟΣ 2022- ΙΟΥΝΙΟΣ 2022
ΑΝΑΤΟΛΙΚΗ ΜΑΚΕΔΟΝΙΑ ΚΑΙ ΘΡΑΚΗ	-0,20%	-0,82%	-3,78%	-4,02%	0,30%
ΚΕΝΤΡΙΚΗ ΜΑΚΕΔΟΝΙΑ	-0,16%	-0,97%	-5,61%	-4,82%	-0,97%
ΔΥΤΙΚΗ ΜΑΚΕΔΟΝΙΑ	-0,31%	-0,77%	-3,75%	-4,46%	-0,52%
ΗΠΕΙΡΟΣ	0,69%	-0,30%	-5,65%	-6,92%	-0,76%
ΘΕΣΣΑΛΙΑ	0,50%	-0,47%	-4,55%	-4,84%	0,02%
ΙΟΝΙΑ ΝΗΣΙΑ	-2,36%	-5,25%	-28,44%	-44,15%	-20,30%
ΔΥΤΙΚΗ ΕΛΛΑΔΑ	0,50%	-0,05%	-4,51%	-4,81%	-0,67%
ΣΤΕΡΕΑ ΕΛΛΑΔΑ	0,18%	-0,47%	-4,54%	-3,82%	-1,30%
ΑΤΤΙΚΗ	0,03%	-0,33%	-3,47%	-2,76%	2,38%
ΠΕΛΟΠΟΝΝΗΣΟΣ	0,13%	-1,46%	-6,44%	-5,14%	-3,53%
ΒΟΡΕΙΟ ΑΙΓΑΙΟ	0,33%	-0,41%	-6,50%	-12,12%	-3,76%
ΝΟΤΙΟ ΑΙΓΑΙΟ	-2,41%	-7,81%	-37,98%	-36,95%	-16,67%
ΚΡΗΤΗ	-1,58%	-6,61%	-29,66%	-22,30%	-2,85%
<b>ΣΥΝΟΛΟ</b>	<b>-0,26%</b>	<b>-1,54%</b>	<b>-8,62%</b>	<b>-7,20%</b>	<b>-0,52%</b>
Άνδρες	ΠΟΣΟΣΤΙΑΙΑ ΜΕΤΑΒΟΛΗ				
	ΙΑΝΟΥΑΡΙΟΣ 2022- ΦΕΒΡΟΥΑΡΙΟΣ 2022	ΦΕΒΡΟΥΑΡΙΟΣ 2022- ΜΑΡΤΙΟΣ 2022	ΜΑΡΤΙΟΣ 2022- ΑΠΡΙΛΙΟΣ 2022	ΑΠΡΙΛΙΟΣ 2022- ΜΑΪΟΣ 2022	ΜΑΪΟΣ 2022- ΙΟΥΝΙΟΣ 2022
ΑΝΑΤΟΛΙΚΗ ΜΑΚΕΔΟΝΙΑ ΚΑΙ ΘΡΑΚΗ	-0,48%	-1,45%	-4,83%	-5,81%	-2,04%
ΚΕΝΤΡΙΚΗ ΜΑΚΕΔΟΝΙΑ	-0,57%	-1,86%	-7,45%	-6,60%	-3,58%
ΔΥΤΙΚΗ ΜΑΚΕΔΟΝΙΑ	-0,89%	-0,89%	-5,49%	-7,10%	-5,53%
ΗΠΕΙΡΟΣ	0,68%	-0,58%	-6,82%	-8,58%	-4,85%
ΘΕΣΣΑΛΙΑ	0,20%	-0,69%	-6,24%	-6,54%	-3,56%
ΙΟΝΙΑ ΝΗΣΙΑ	-3,55%	-6,13%	-28,39%	-43,50%	-20,39%
ΔΥΤΙΚΗ ΕΛΛΑΔΑ	0,35%	-0,82%	-5,65%	-6,72%	-4,02%
ΣΤΕΡΕΑ ΕΛΛΑΔΑ	-0,24%	-1,32%	-4,83%	-5,72%	-4,61%
ΑΤΤΙΚΗ	-0,43%	-0,78%	-4,77%	-4,21%	-1,06%
ΠΕΛΟΠΟΝΝΗΣΟΣ	-0,22%	-1,50%	-6,63%	-6,44%	-5,91%
ΒΟΡΕΙΟ ΑΙΓΑΙΟ	0,75%	-1,16%	-6,62%	-13,20%	-6,04%
ΝΟΤΙΟ ΑΙΓΑΙΟ	-4,49%	-9,53%	-39,97%	-39,85%	-19,88%
ΚΡΗΤΗ	-2,86%	-7,49%	-31,54%	-23,67%	-6,86%
<b>ΣΥΝΟΛΟ</b>	<b>-0,84%</b>	<b>-2,25%</b>	<b>-10,16%</b>	<b>-8,99%</b>	<b>-3,77%</b>
Γυναίκες	ΠΟΣΟΣΤΙΑΙΑ ΜΕΤΑΒΟΛΗ				
	ΙΑΝΟΥΑΡΙΟΣ 2022- ΦΕΒΡΟΥΑΡΙΟΣ 2022	ΦΕΒΡΟΥΑΡΙΟΣ 2022- ΜΑΡΤΙΟΣ 2022	ΜΑΡΤΙΟΣ 2022- ΑΠΡΙΛΙΟΣ 2022	ΑΠΡΙΛΙΟΣ 2022- ΜΑΪΟΣ 2022	ΜΑΪΟΣ 2022- ΙΟΥΝΙΟΣ 2022
ΑΝΑΤΟΛΙΚΗ ΜΑΚΕΔΟΝΙΑ ΚΑΙ ΘΡΑΚΗ	-0,05%	-0,47%	-3,20%	-3,05%	1,52%
ΚΕΝΤΡΙΚΗ ΜΑΚΕΔΟΝΙΑ	0,06%	-0,47%	-4,60%	-3,88%	0,37%
ΔΥΤΙΚΗ ΜΑΚΕΔΟΝΙΑ	0,05%	-0,70%	-2,69%	-2,90%	2,32%
ΗΠΕΙΡΟΣ	0,69%	-0,11%	-4,90%	-5,87%	1,75%
ΘΕΣΣΑΛΙΑ	0,67%	-0,33%	-3,56%	-3,86%	2,02%
ΙΟΝΙΑ ΝΗΣΙΑ	-1,60%	-4,70%	-28,47%	-44,55%	-20,24%

ΔΥΤΙΚΗ ΕΛΛΑΔΑ	0,61%	0,45%	-3,77%	-3,60%	1,37%
ΣΤΕΡΕΑ ΕΛΛΑΔΑ	0,41%	0,00%	-4,38%	-2,79%	0,44%
ΑΤΤΙΚΗ	0,27%	-0,09%	-2,78%	-2,02%	4,10%
ΠΕΛΟΠΟΝΝΗΣΟΣ	0,33%	-1,44%	-6,34%	-4,38%	-2,16%
ΒΟΡΕΙΟ ΑΙΓΑΙΟ	0,11%	-0,03%	-6,43%	-11,58%	-2,64%
ΝΟΤΙΟ ΑΙΓΑΙΟ	-1,06%	-6,74%	-36,77%	-35,29%	-14,96%
ΚΡΗΤΗ	-0,78%	-6,08%	-28,54%	-21,51%	-0,62%
<b>ΣΥΝΟΛΟ</b>	<b>0,07%</b>	<b>-1,14%</b>	<b>-7,76%</b>	<b>-6,22%</b>	<b>1,21%</b>

**ΠΙΝΑΚΑΣ 6:** Ποσοστιαία μεταβολή κατά μήνα του συνόλου των εγγεγραμμένων [αναζητούντες εργασία και μη αναζητούντες εργασία] κατά Φύλο, μήνα και Περιφέρεια:  
Πρώτο εξάμηνο έτους 2022

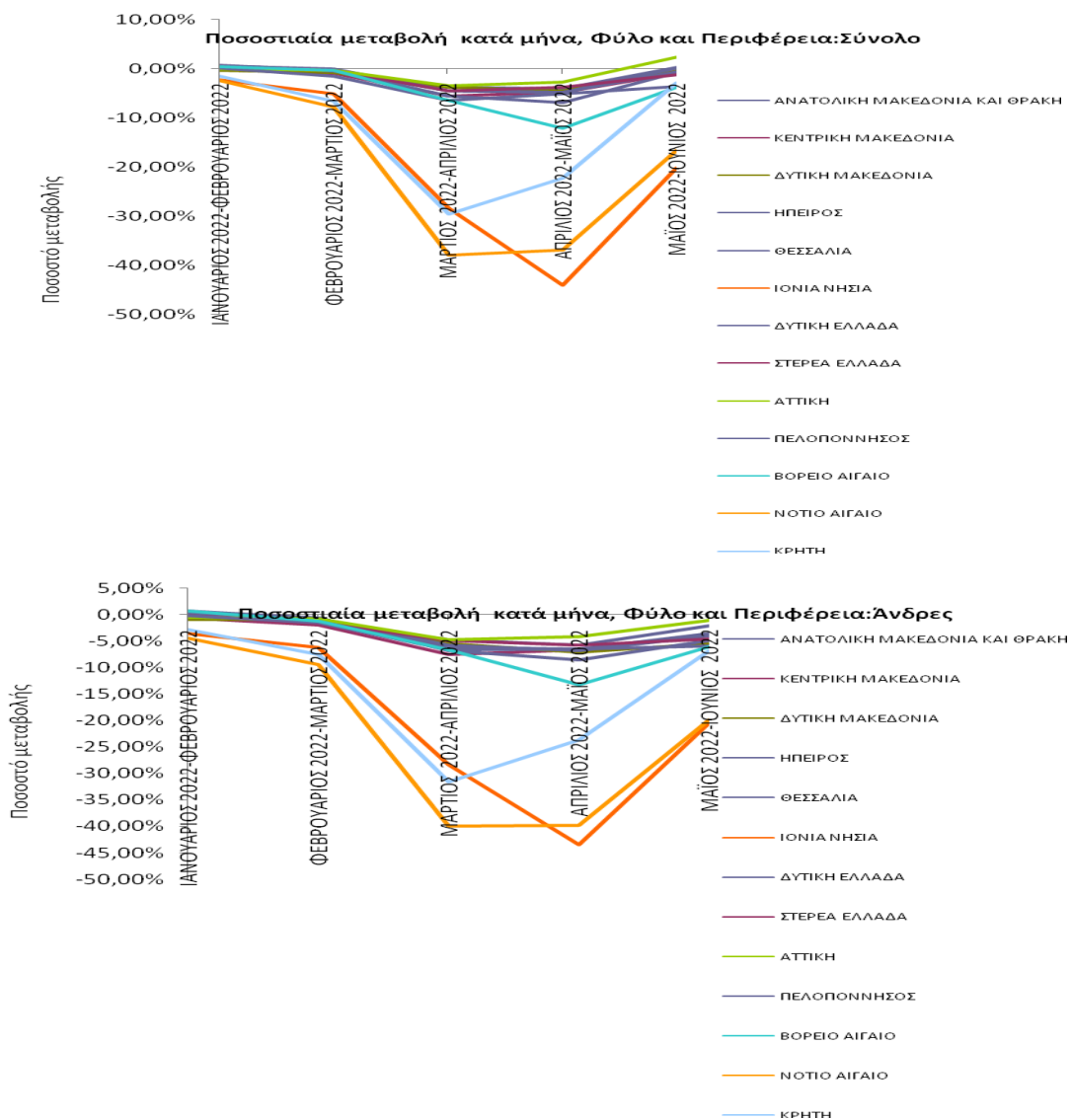

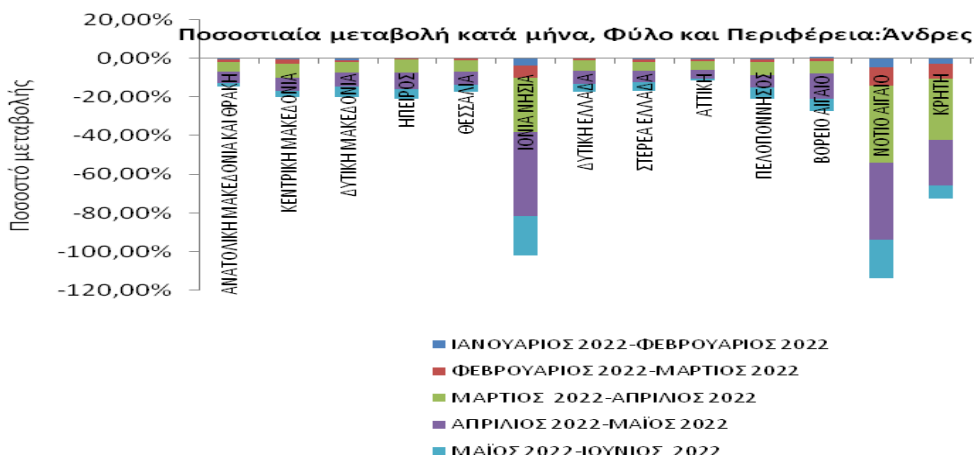
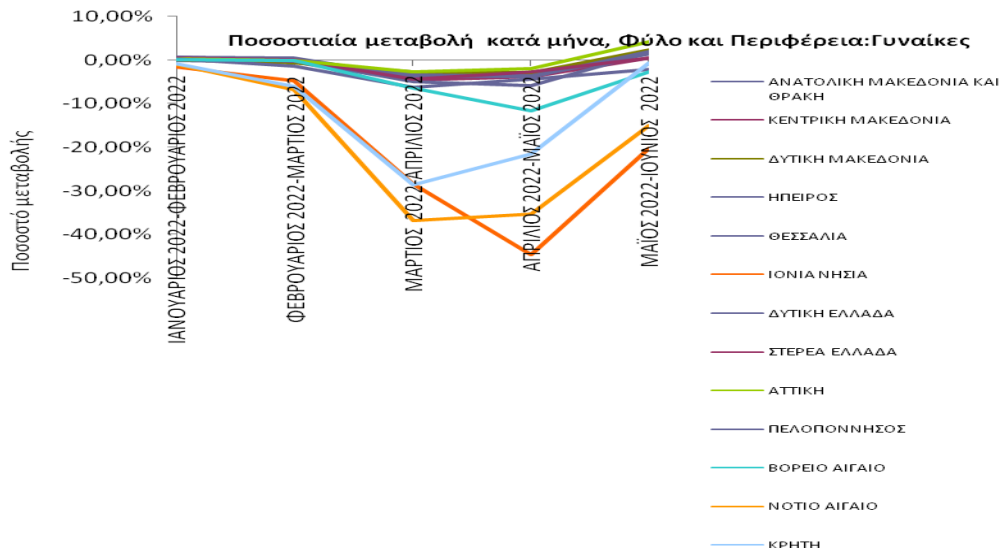

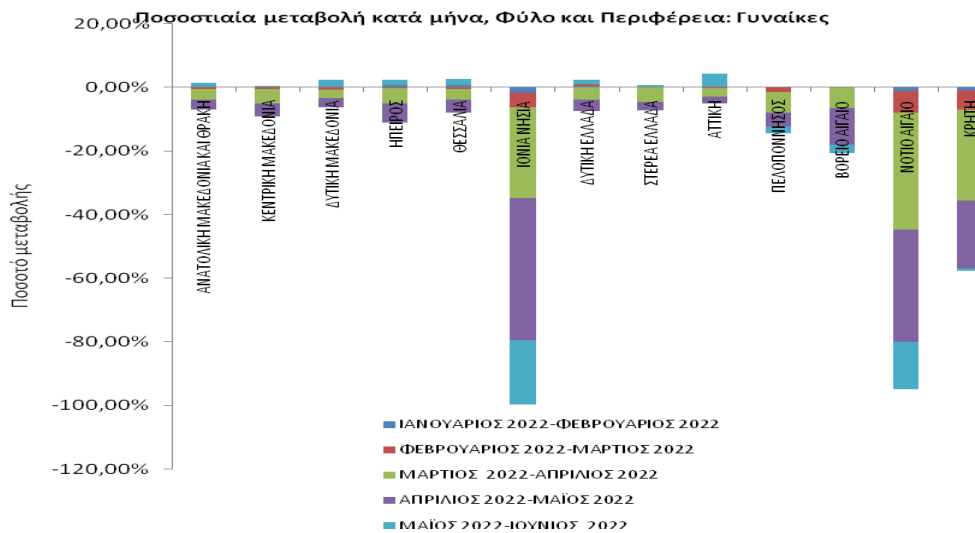

**ΔΙΑΓΡΑΜΜΑΤΑ 9, 10, 11, 12, 13, 14:** Ποσοστιαία μεταβολή εγγεγραμμένων [αναζητούντες εργασία και μη αναζητούντες εργασία] κατά Φύλο, μήνα και Περιφέρεια: Πρώτο εξάμηνο έτους 2022

Από τον πίνακα 6 καθώς και από τα διαγράμματα 9, 10, 11, 12, 13, 14 προκύπτει:

Στο σύνολο της χώρας καταγράφεται ποσοστιαία μείωση των εγγεγραμμένων [αναζητούντων εργασία και μη αναζητούντων εργασία] τη χρονική περίοδο Ιανουαρίου- Φεβρουαρίου, Φεβρουαρίου -Μαρτίου, Μαρτίου -Απριλίου, Απριλίου - Μαΐου και Μαΐου -Ιουνίου με ποσοστιαία μεταβολή (-0,26%), (-1,54%), (-8,62%), (-7,20%), και (-0,52%) αντίστοιχα.

Στο σύνολο των «ανδρών» καταγράφεται ποσοστιαία μείωση των εγγεγραμμένων [αναζητούντων εργασία και μη αναζητούντων εργασία] τη χρονική περίοδο Ιανουαρίου- Φεβρουαρίου, Φεβρουαρίου -Μαρτίου, Μαρτίου -Απριλίου, Απριλίου - Μαΐου και Μαΐου -Ιουνίου με ποσοστιαία μεταβολή (-0,84%), (-2,25%), (-10,16%), (-8,99%), και (-3,77%) αντίστοιχα.

Στο σύνολο των «γυναικών» καταγράφεται ποσοστιαία αύξηση των εγγεγραμμένων [αναζητούντων εργασία και μη αναζητούντων εργασία] τη χρονική περίοδο Ιανουαρίου - Φεβρουαρίου (0,07%), ποσοστιαία μείωση τη χρονική περίοδο Φεβρουαρίου -Μαρτίου, Μαρτίου -Απριλίου, και Απριλίου-Μαΐου με ποσοστιαία μεταβολή (-1,14%), (-7,76%) και (-6,22%), και ποσοστιαία αύξηση τη χρονική περίοδο Μαΐου -Ιουνίου με ποσοστιαία μεταβολή (1,21%),

## 2.3. Ανάλυση κατά Ηλικία

### 2.3.1. Κατανομή των εγγεγραμμένων ανέργων εργασία κατά Ηλικία, μήνα και Περιφέρεια

Στον πίνακα που ακολουθεί παρουσιάζεται ο αριθμός των ανέργων αναζητούντων εργασία στο σύνολο της χώρας κατά Ηλικιακή ομάδα όπως κατανέμεται στις ηλικιακές ομάδες 15-19 ετών, 20-24 ετών, 25-29 ετών, 30-44 ετών, 45-54 ετών, 55-64 ετών και 65 ετών και άνω για τους μήνες του πρώτου εξαμήνου του έτους 2022.

	ΙΑΝΟΥΑΡΙΟΣ		ΦΕΒΡΟΥΑΡΙΟΣ		ΜΑΡΤΙΟΣ		ΑΠΡΙΛΙΟΣ		ΜΑΪΟΣ		ΙΟΥΝΙΟΣ	
	Άνεργοι	%	Άνεργοι	%	Άνεργοι	%	Άνεργοι	%	Άνεργοι	%	Άνεργοι	%
15-19 ετών	8.234	0,75%	8.165	0,74%	8.022	0,74%	7.222	0,73%	6.536	0,71%	6.360	0,70%
20-24 ετών	65.535	5,94%	64.314	5,84%	62.352	5,75%	53.372	5,39%	45.852	4,99%	43.296	4,73%
25-29 ετών	107.991	9,78%	106.877	9,70%	104.606	9,64%	92.503	9,34%	83.081	9,04%	87.424	9,56%
30-44 ετών	384.906	34,87%	383.568	34,82%	376.564	34,72%	340.900	34,41%	314.470	34,21%	318.926	34,87%
45-54 ετών	270.562	24,51%	270.426	24,55%	265.946	24,52%	241.967	24,42%	224.286	24,40%	218.838	23,92%
55-64 ετών	212.138	19,22%	212.854	19,33%	211.349	19,48%	199.562	20,14%	190.242	20,70%	185.379	20,27%
65 ετών και άνω	54.535	4,94%	55.237	5,01%	55.849	5,15%	55.294	5,58%	54.769	5,96%	54.483	5,96%
	<b>1.103.901</b>	<b>100,00%</b>	<b>1.101.441</b>	<b>100,00%</b>	<b>1.084.688</b>	<b>100,00%</b>	<b>990.820</b>	<b>100,00%</b>	<b>919.236</b>	<b>100,00%</b>	<b>914.706</b>	<b>100,00%</b>

**ΠΙΝΑΚΑΣ 7:** Αριθμός ανέργων κατά Ηλικία και μήνα:  
Πρώτο εξάμηνο έτους 2022

**Αριθμός ανέργων κατά Ηλικία: Α' Εξάμηνο έτους 2022**

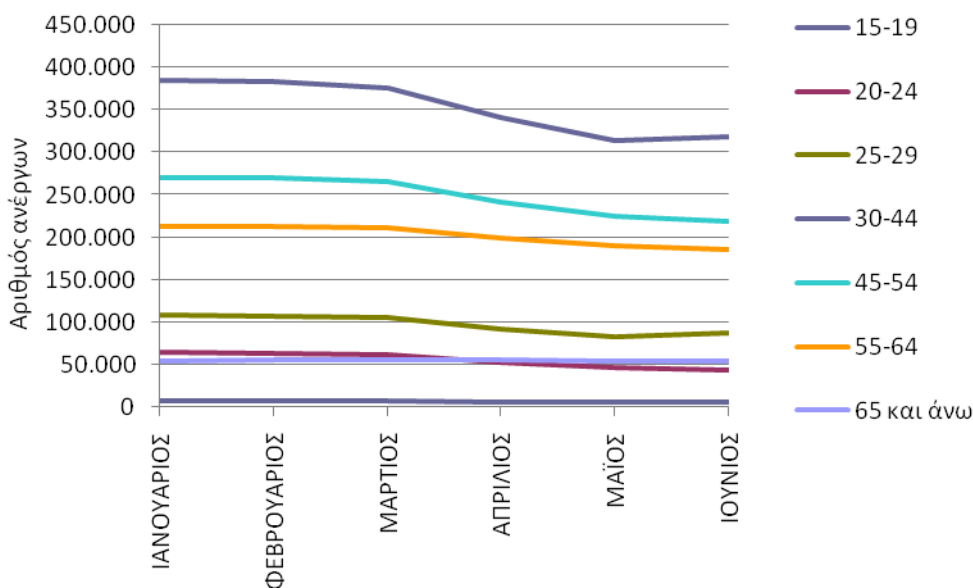

**ΔΙΑΓΡΑΜΜΑ 15:** Αριθμός ανέργων κατά Ηλικία και μήνα:  
Πρώτο εξάμηνο έτους 2022

Από τον πίνακα 7 και από το διάγραμμα 15 προκύπτει:

Για τους μήνες του πρώτου εξαμήνου του έτους 2022 η ηλικιακή ομάδα «30-44 ετών» συγκεντρώνει τον μεγαλύτερο αριθμό ανέργων, ενώ η δεύτερη πολυπληθέστερη ηλικιακή ομάδα σε αριθμό ανέργων, είναι η ηλικιακή ομάδα «45-54 ετών». Μεγάλο αριθμό ανέργων συγκεντρώνουν και οι Ηλικιακές ομάδες «55-64 ετών», «25-29 ετών», «20-24 ετών» και «65 ετών και άνω». Στην ηλικιακή ομάδα «15-19 ετών» καταγράφεται ο μικρότερος αριθμός ανέργων.

Ο αριθμός των ανέργων κατά ηλικιακή ομάδα και Περιφέρεια για το πρώτο εξάμηνο του έτους 2022 παρουσιάζεται στον πίνακα 8.

<b>15-19 ετών</b>						
	ΙΑΝΟΥΑΡΙΟΣ	ΦΕΒΡΟΥΑΡΙΟΣ	ΜΑΡΤΙΟΣ	ΑΠΡΙΛΙΟΣ	ΜΑΪΟΣ	ΙΟΥΝΙΟΣ
ΑΝΑΤΟΛΙΚΗ ΜΑΚΕΔΟΝΙΑ ΚΑΙ ΘΡΑΚΗ	706	711	684	641	625	619
ΚΕΝΤΡΙΚΗ ΜΑΚΕΔΟΝΙΑ	1.335	1.363	1.365	1.218	1.106	1.161
ΔΥΤΙΚΗ ΜΑΚΕΔΟΝΙΑ	171	159	192	168	158	173
ΗΠΕΙΡΟΣ	165	182	194	171	134	139
ΘΕΣΣΑΛΙΑ	742	762	757	739	691	677
ΙΟΝΙΑ ΝΗΣΙΑ	401	343	309	236	132	71
ΔΥΤΙΚΗ ΕΛΛΑΔΑ	781	813	806	763	732	758
ΣΤΕΡΕΑ ΕΛΛΑΔΑ	374	375	379	360	348	332
ΑΤΤΙΚΗ	1.688	1.722	1.732	1.639	1.564	1.530
ΠΕΛΟΠΟΝΝΗΣΟΣ	483	458	478	460	457	419
ΒΟΡΕΙΟ ΑΙΓΑΙΟ	161	167	149	139	115	111
ΝΟΤΙΟ ΑΙΓΑΙΟ	566	490	420	269	161	105
ΚΡΗΤΗ	661	620	557	419	313	265
<b>ΣΥΝΟΛΟ</b>	<b>8.234</b>	<b>8.165</b>	<b>8.022</b>	<b>7.222</b>	<b>6.536</b>	<b>6.360</b>

<b>20-24 ετών</b>						
	ΙΑΝΟΥΑΡΙΟΣ	ΦΕΒΡΟΥΑΡΙΟΣ	ΜΑΡΤΙΟΣ	ΑΠΡΙΛΙΟΣ	ΜΑΪΟΣ	ΙΟΥΝΙΟΣ
ΑΝΑΤΟΛΙΚΗ ΜΑΚΕΔΟΝΙΑ ΚΑΙ ΘΡΑΚΗ	4.117	4.089	3.966	3.638	3.414	3.240
ΚΕΝΤΡΙΚΗ ΜΑΚΕΔΟΝΙΑ	12.358	12.186	11.839	10.320	9.086	8.622
ΔΥΤΙΚΗ ΜΑΚΕΔΟΝΙΑ	1.859	1.802	1.683	1.513	1.411	1.302
ΗΠΕΙΡΟΣ	1.790	1.776	1.770	1.562	1.355	1.242
ΘΕΣΣΑΛΙΑ	4.710	4.683	4.623	4.277	3.840	3.721
ΙΟΝΙΑ ΝΗΣΙΑ	2.409	2.255	2.132	1.528	821	545
ΔΥΤΙΚΗ ΕΛΛΑΔΑ	5.524	5.477	5.456	4.962	4.380	4.141
ΣΤΕΡΕΑ ΕΛΛΑΔΑ	2.643	2.617	2.570	2.327	2.105	2.018
ΑΤΤΙΚΗ	14.778	14.765	14.578	13.256	11.992	12.040
ΠΕΛΟΠΟΝΝΗΣΟΣ	3.071	3.069	2.975	2.654	2.350	2.165
ΒΟΡΕΙΟ ΑΙΓΑΙΟ	1.202	1.176	1.171	1.081	944	862
ΝΟΤΙΟ ΑΙΓΑΙΟ	4.642	4.293	3.912	2.425	1.381	999
ΚΡΗΤΗ	6.432	6.126	5.677	3.829	2.773	2.399
<b>ΣΥΝΟΛΟ</b>	<b>65.535</b>	<b>64.314</b>	<b>62.352</b>	<b>53.372</b>	<b>45.852</b>	<b>43.296</b>

<b>25-29 ετών</b>						
	ΙΑΝΟΥΑΡΙΟΣ	ΦΕΒΡΟΥΑΡΙΟΣ	ΜΑΡΤΙΟΣ	ΑΠΡΙΛΙΟΣ	ΜΑΪΟΣ	ΙΟΥΝΙΟΣ
ΑΝΑΤΟΛΙΚΗ ΜΑΚΕΔΟΝΙΑ ΚΑΙ ΘΡΑΚΗ	6.465	6.467	6.394	6.002	5.703	6.055
ΚΕΝΤΡΙΚΗ ΜΑΚΕΔΟΝΙΑ	20.636	20.476	20.221	18.416	16.973	18.053
ΔΥΤΙΚΗ ΜΑΚΕΔΟΝΙΑ	3.178	3.090	2.995	2.810	2.589	2.902
ΗΠΕΙΡΟΣ	3.138	3.128	3.079	2.845	2.591	2.790
ΘΕΣΣΑΛΙΑ	7.447	7.404	7.382	6.952	6.525	7.010
ΙΟΝΙΑ ΝΗΣΙΑ	3.441	3.369	3.156	2.233	1.241	1.036
ΔΥΤΙΚΗ ΕΛΛΑΔΑ	8.564	8.513	8.465	7.813	7.141	7.358
ΣΤΕΡΕΑ ΕΛΛΑΔΑ	4.448	4.423	4.349	4.005	3.714	3.848
ΑΤΤΙΚΗ	28.099	27.833	27.511	25.634	24.095	25.892
ΠΕΛΟΠΟΝΝΗΣΟΣ	4.974	4.932	4.841	4.378	4.027	4.015
ΒΟΡΕΙΟ ΑΙΓΑΙΟ	1.966	1.955	1.947	1.819	1.593	1.662
ΝΟΤΙΟ ΑΙΓΑΙΟ	6.500	6.319	5.841	3.554	2.167	1.914
ΚΡΗΤΗ	9.135	8.968	8.425	6.042	4.722	4.889
<b>ΣΥΝΟΛΟ</b>	<b>107.991</b>	<b>106.877</b>	<b>104.606</b>	<b>92.503</b>	<b>83.081</b>	<b>87.424</b>

<b>30-44 ετών</b>						
	ΙΑΝΟΥΑΡΙΟΣ	ΦΕΒΡΟΥΑΡΙΟΣ	ΜΑΡΤΙΟΣ	ΑΠΡΙΛΙΟΣ	ΜΑΪΟΣ	ΙΟΥΝΙΟΣ
ΑΝΑΤΟΛΙΚΗ ΜΑΚΕΔΟΝΙΑ ΚΑΙ ΘΡΑΚΗ	20.578	20.543	20.455	19.727	18.908	19.497
ΚΕΝΤΡΙΚΗ ΜΑΚΕΔΟΝΙΑ	68.146	68.034	67.342	63.302	60.217	60.932
ΔΥΤΙΚΗ ΜΑΚΕΔΟΝΙΑ	10.574	10.580	10.581	10.133	9.688	9.814
ΗΠΕΙΡΟΣ	10.958	11.032	10.954	10.322	9.580	9.714
ΘΕΣΣΑΛΙΑ	25.561	25.699	25.475	24.238	23.081	23.612
ΙΟΝΙΑ ΝΗΣΙΑ	13.676	13.293	12.576	8.957	4.827	3.924
ΔΥΤΙΚΗ ΕΛΛΑΔΑ	28.238	28.268	28.271	26.936	25.611	25.766
ΣΤΕΡΕΑ ΕΛΛΑΔΑ	16.489	16.492	16.389	15.634	15.043	15.094
ΑΤΤΙΚΗ	110.758	110.705	109.983	105.317	101.796	106.257
ΠΕΛΟΠΟΝΝΗΣΟΣ	18.006	17.959	17.605	16.357	15.453	15.060
ΒΟΡΕΙΟ ΑΙΓΑΙΟ	6.933	6.961	6.946	6.533	5.765	5.648
ΝΟΤΙΟ ΑΙΓΑΙΟ	23.252	22.779	20.924	12.917	8.245	7.139
ΚΡΗΤΗ	31.737	31.223	29.063	20.527	16.256	16.469
<b>ΣΥΝΟΛΟ</b>	<b>384.906</b>	<b>383.568</b>	<b>376.564</b>	<b>340.900</b>	<b>314.470</b>	<b>318.926</b>

<b>45-54 ετών</b>						
	ΙΑΝΟΥΑΡΙΟΣ	ΦΕΒΡΟΥΑΡΙΟΣ	ΜΑΡΤΙΟΣ	ΑΠΡΙΛΙΟΣ	ΜΑΪΟΣ	ΙΟΥΝΙΟΣ
ΑΝΑΤΟΛΙΚΗ ΜΑΚΕΔΟΝΙΑ ΚΑΙ ΘΡΑΚΗ	12.991	12.956	12.842	12.407	11.805	11.470
ΚΕΝΤΡΙΚΗ ΜΑΚΕΔΟΝΙΑ	50.018	49.920	49.356	46.743	44.532	42.840
ΔΥΤΙΚΗ ΜΑΚΕΔΟΝΙΑ	7.169	7.197	7.152	6.968	6.660	6.418
ΗΠΕΙΡΟΣ	7.014	7.068	7.035	6.620	6.142	5.936
ΘΕΣΣΑΛΙΑ	16.372	16.496	16.464	15.749	15.025	14.541
ΙΟΝΙΑ ΝΗΣΙΑ	9.256	9.084	8.539	5.839	2.959	2.245
ΔΥΤΙΚΗ ΕΛΛΑΔΑ	19.111	19.298	19.278	18.500	17.775	17.476
ΣΤΕΡΕΑ ΕΛΛΑΔΑ	11.335	11.391	11.391	10.919	10.587	10.224
ΑΤΤΙΚΗ	86.637	86.724	86.546	83.899	81.887	83.177
ΠΕΛΟΠΟΝΝΗΣΟΣ	11.067	11.168	11.041	10.330	9.835	9.372
ΒΟΡΕΙΟ ΑΙΓΑΙΟ	4.157	4.186	4.151	3.805	3.266	3.018
ΝΟΤΙΟ ΑΙΓΑΙΟ	14.757	14.470	13.272	7.711	4.580	3.564
ΚΡΗΤΗ	20.678	20.468	18.879	12.477	9.233	8.557
<b>ΣΥΝΟΛΟ</b>	<b>270.562</b>	<b>270.426</b>	<b>265.946</b>	<b>241.967</b>	<b>224.286</b>	<b>218.838</b>



<b>55-64 ετών</b>						
	ΙΑΝΟΥΑΡΙΟΣ	ΦΕΒΡΟΥΑΡΙΟΣ	ΜΑΡΤΙΟΣ	ΑΠΡΙΛΙΟΣ	ΜΑΪΟΣ	ΙΟΥΝΙΟΣ
ΑΝΑΤΟΛΙΚΗ ΜΑΚΕΔΟΝΙΑ ΚΑΙ ΘΡΑΚΗ	11.080	11.042	10.983	10.733	10.451	10.242
ΚΕΝΤΡΙΚΗ ΜΑΚΕΔΟΝΙΑ	43.170	43.284	43.049	41.628	40.349	38.992
ΔΥΤΙΚΗ ΜΑΚΕΔΟΝΙΑ	5.354	5.386	5.383	5.290	5.147	4.936
ΗΠΕΙΡΟΣ	5.393	5.463	5.523	5.363	5.140	4.951
ΘΕΣΣΑΛΙΑ	11.672	11.780	11.762	11.400	11.041	10.693
ΙΟΝΙΑ ΝΗΣΙΑ	6.374	6.343	6.108	4.478	2.736	2.210
ΔΥΤΙΚΗ ΕΛΛΑΔΑ	13.819	14.042	14.065	13.815	13.505	13.194
ΣΤΕΡΕΑ ΕΛΛΑΔΑ	8.546	8.617	8.623	8.396	8.203	7.953
ΑΤΤΙΚΗ	75.801	76.000	76.064	74.750	73.936	74.032
ΠΕΛΟΠΟΝΝΗΣΟΣ	8.130	8.206	8.151	7.886	7.705	7.354
ΒΟΡΕΙΟ ΑΙΓΑΙΟ	2.768	2.791	2.804	2.652	2.360	2.210
ΝΟΤΙΟ ΑΙΓΑΙΟ	8.284	8.223	7.698	5.031	3.273	2.657
ΚΡΗΤΗ	11.747	11.677	11.136	8.140	6.396	5.955
<b>ΣΥΝΟΛΟ</b>	<b>212.138</b>	<b>212.854</b>	<b>211.349</b>	<b>199.562</b>	<b>190.242</b>	<b>185.379</b>

<b>65 ετών και άνω</b>						
	ΙΑΝΟΥΑΡΙΟΣ	ΦΕΒΡΟΥΑΡΙΟΣ	ΜΑΡΤΙΟΣ	ΑΠΡΙΛΙΟΣ	ΜΑΪΟΣ	ΙΟΥΝΙΟΣ
ΑΝΑΤΟΛΙΚΗ ΜΑΚΕΔΟΝΙΑ ΚΑΙ ΘΡΑΚΗ	2.541	2.568	2.584	2.577	2.572	2.528
ΚΕΝΤΡΙΚΗ ΜΑΚΕΔΟΝΙΑ	12.349	12.471	12.604	12.589	12.574	12.481
ΔΥΤΙΚΗ ΜΑΚΕΔΟΝΙΑ	935	938	943	960	947	918
ΗΠΕΙΡΟΣ	1.190	1.214	1.226	1.212	1.204	1.179
ΘΕΣΣΑΛΙΑ	2.313	2.352	2.405	2.379	2.353	2.323
ΙΟΝΙΑ ΝΗΣΙΑ	1.114	1.122	1.111	987	796	723
ΔΥΤΙΚΗ ΕΛΛΑΔΑ	3.131	3.195	3.237	3.206	3.207	3.179
ΣΤΕΡΕΑ ΕΛΛΑΔΑ	1.806	1.819	1.830	1.819	1.801	1.793
ΑΤΤΙΚΗ	23.787	24.127	24.500	24.605	24.754	24.903
ΠΕΛΟΠΟΝΝΗΣΟΣ	1.527	1.555	1.580	1.595	1.591	1.584
ΒΟΡΕΙΟ ΑΙΓΑΙΟ	563	575	571	554	523	508
ΝΟΤΙΟ ΑΙΓΑΙΟ	1.492	1.493	1.460	1.180	952	883
ΚΡΗΤΗ	1.787	1.808	1.798	1.631	1.495	1.481
<b>ΣΥΝΟΛΟ</b>	<b>54.535</b>	<b>55.237</b>	<b>55.849</b>	<b>55.294</b>	<b>54.769</b>	<b>54.483</b>

**ΠΙΝΑΚΑΣ 8:** Αριθμός ανέργων κατά Ηλικία, μήνα και Περιφέρεια:  
Πρώτο εξάμηνο έτους 2022

### 2.3.2. Εγγεγραμμένοι άνεργοι κατά Ηλικία, μήνα και διάρκεια συνεχόμενης ανεργίας

Στους πιο κάτω πίνακες παρουσιάζεται ο αριθμός των ανέργων αναζητούντων εργασία στο σύνολο της χώρας κατά Ηλικία και διάρκεια συνεχόμενης ανεργίας όπως καταγράφεται στους μήνες του πρώτου εξαμήνου του έτους 2022.

	15-19 ετών				20-24 ετών				25-29 ετών			
	>=12 Μήνες	%	<12 Μήνες	%	>=12 Μήνες	%	<12 Μήνες	%	>=12 Μήνες	%	<12 Μήνες	%
ΙΑΝΟΥΑΡΙΟΣ	717	8,71%	7.517	91,29%	15.655	23,89%	49.880	76,11%	38.925	36,04%	69.066	63,96%
ΦΕΒΡΟΥΑΡΙΟΣ	683	8,36%	7.482	91,64%	15.169	23,59%	49.145	76,41%	37.974	35,53%	68.903	64,47%
ΜΑΡΤΙΟΣ	648	8,08%	7.374	91,92%	14.711	23,59%	47.641	76,41%	37.071	35,44%	67.535	64,56%
ΑΠΡΙΛΙΟΣ	597	8,27%	6.625	91,73%	13.809	25,87%	39.563	74,13%	35.340	38,20%	57.163	61,80%
ΜΑΪΟΣ	562	8,60%	5.974	91,40%	12.887	28,11%	32.965	71,89%	33.818	40,70%	49.263	59,30%
ΙΟΥΝΙΟΣ	581	9,14%	5.779	90,86%	12.225	28,24%	31.071	71,76%	32.389	37,05%	55.035	62,95%

	30-44 ετών				45-54 ετών			
	>=12 Μήνες	%	<12 Μήνες	%	>=12 Μήνες	%	<12 Μήνες	%
ΙΑΝΟΥΑΡΙΟΣ	193.669	50,32%	191.237	49,68%	150.128	55,49%	120.434	44,51%
ΦΕΒΡΟΥΑΡΙΟΣ	191.432	49,91%	192.136	50,09%	149.176	55,16%	121.250	44,84%
ΜΑΡΤΙΟΣ	188.724	50,12%	187.840	49,88%	147.672	55,53%	118.274	44,47%
ΑΠΡΙΛΙΟΣ	182.144	53,43%	158.756	46,57%	143.731	59,40%	98.236	40,60%
ΜΑΪΟΣ	176.503	56,13%	137.967	43,87%	140.003	62,42%	84.283	37,58%
ΙΟΥΝΙΟΣ	169.668	53,20%	149.258	46,80%	134.706	61,56%	84.132	38,44%

	55-64 ετών				65 ετών και άνω			
	>=12 Μήνες	%	<12 Μήνες	%	>=12 Μήνες	%	<12 Μήνες	%
ΙΑΝΟΥΑΡΙΟΣ	133.245	62,81%	78.893	37,19%	40.561	74,38%	13.974	25,62%
ΦΕΒΡΟΥΑΡΙΟΣ	132.491	62,25%	80.363	37,75%	40.701	73,68%	14.536	26,32%
ΜΑΡΤΙΟΣ	131.592	62,26%	79.757	37,74%	41.049	73,50%	14.800	26,50%
ΑΠΡΙΛΙΟΣ	129.523	64,90%	70.039	35,10%	41.081	74,30%	14.213	25,70%
ΜΑΪΟΣ	127.622	67,08%	62.620	32,92%	41.205	75,23%	13.564	24,77%
ΙΟΥΝΙΟΣ	124.426	67,12%	60.953	32,88%	41.207	75,63%	13.276	24,37%

Πίνακας 9: Αριθμός ανέργων κατά Ηλικία, μήνα και διάρκεια συνεχόμενης ανεργίας: Πρώτο εξάμηνο 2022

	15-19 ετών		20-24 ετών		25-29 ετών		30-44 ετών		45-54 ετών		55-64 ετών		65 ετών και άνω	
>=12 Μήνες														
ΙΑΝΟΥΑΡΙΟΣ	717	0,13%	15.655	2,73%	38.925	6,79%	193.669	33,81%	150.128	26,20%	133.245	23,26%	40.561	7,08%
ΦΕΒΡΟΥΑΡΙΟΣ	683	0,12%	15.169	2,67%	37.974	6,69%	191.432	33,73%	149.176	26,28%	132.491	23,34%	40.701	7,17%
ΜΑΡΤΙΟΣ	648	0,12%	14.711	2,62%	37.071	6,60%	188.724	33,61%	147.672	26,30%	131.592	23,44%	41.049	7,31%
ΑΠΡΙΛΙΟΣ	597	0,11%	13.809	2,53%	35.340	6,47%	182.144	33,35%	143.731	26,31%	129.523	23,71%	41.081	7,52%
ΜΑΪΟΣ	562	0,11%	12.887	2,42%	33.818	6,35%	176.503	33,14%	140.003	26,29%	127.622	23,96%	41.205	7,74%
ΙΟΥΝΙΟΣ	581	0,11%	12.225	2,37%	32.389	6,29%	169.668	32,93%	134.706	26,15%	124.426	24,15%	41.207	8,00%

	15-19 ετών		20-24 ετών		25-29 ετών		30-44 ετών		45-54 ετών		55-64 ετών		65 ετών και άνω	
<12 Μήνες														
ΙΑΝΟΥΑΡΙΟΣ	7.517	1,42%	49.880	9,39%	69.066	13,01%	191.237	36,01%	120.434	22,68%	78.893	14,86%	13.974	2,63%
ΦΕΒΡΟΥΑΡΙΟΣ	7.482	1,40%	49.145	9,21%	68.903	12,91%	192.136	35,99%	121.250	22,71%	80.363	15,05%	14.536	2,72%
ΜΑΡΤΙΟΣ	7.374	1,41%	47.641	9,11%	67.535	12,91%	187.840	35,90%	118.274	22,60%	79.757	15,24%	14.800	2,83%
ΑΠΡΙΛΙΟΣ	6.625	1,49%	39.563	8,90%	57.163	12,86%	158.756	35,71%	98.236	22,10%	70.039	15,75%	14.213	3,20%
ΜΑΪΟΣ	5.974	1,55%	32.965	8,53%	49.263	12,74%	137.967	35,68%	84.283	21,80%	62.620	16,20%	13.564	3,51%
ΙΟΥΝΙΟΣ	5.779	1,45%	31.071	7,78%	55.035	13,78%	149.258	37,36%	84.132	21,06%	60.953	15,26%	13.276	3,32%

**Πίνακας 9α:** Αριθμός ανέργων κατά ηλικία, μήνα και διάρκεια συνεχόμενης ανεργίας: Πρώτο εξάμηνο 2022

Αριθμός ανέργων κατά διάρκεια ανεργίας: 15-19 ετών

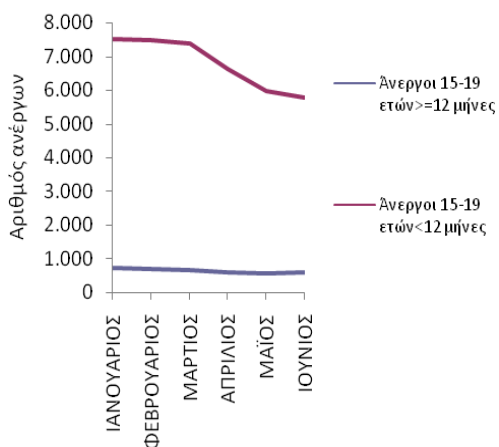

Αριθμός ανέργων κατά ηλικία και διάρκεια ανεργίας: 20-24 ετών

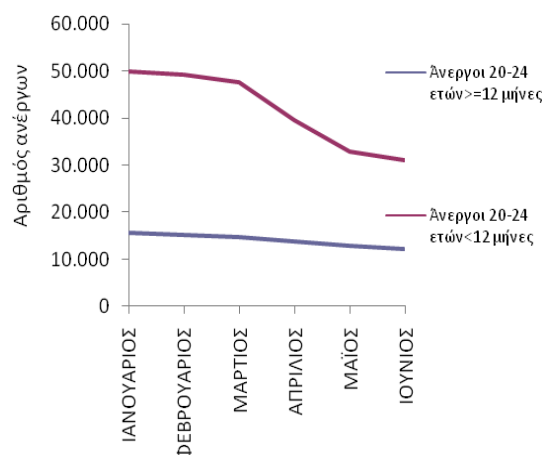

Αριθμός ανέργων κατά Ηλικία και διάρκεια ανεργίας:25-29 ετών

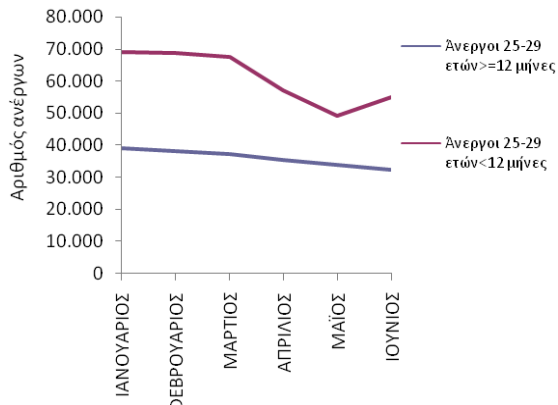

Αριθμός ανέργων κατά Ηλικία και διάρκεια ανεργίας:30-44 ετών

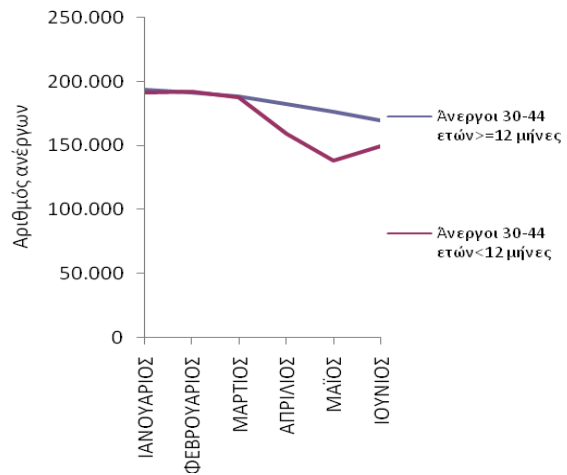

Αριθμός ανέργων κατά Ηλικία και διάρκεια ανεργίας:45-54 ετών

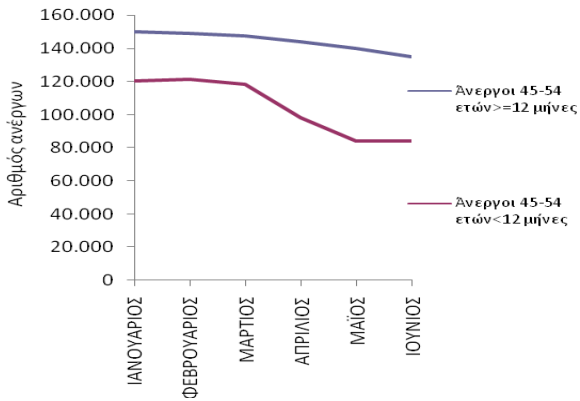

Αριθμός ανέργων κατά Ηλικία και διάρκεια ανεργίας:55-64 ετών

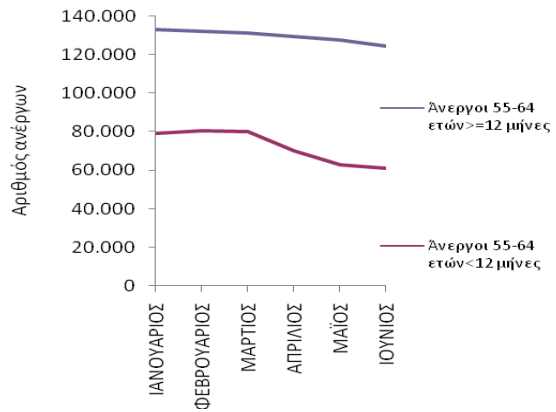

Αριθμός ανέργων κατά Ηλικία και διάρκεια ανεργίας:65 ετών και άνω

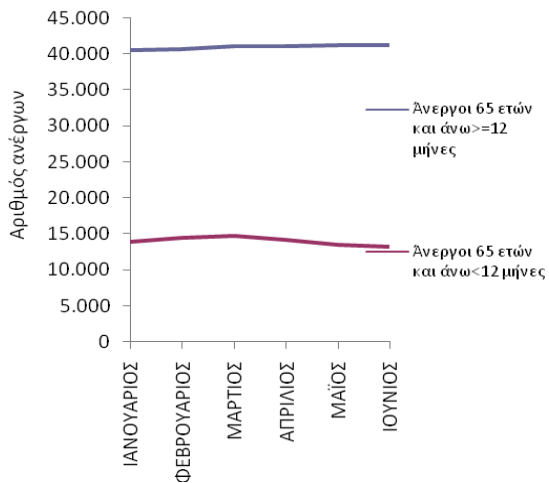

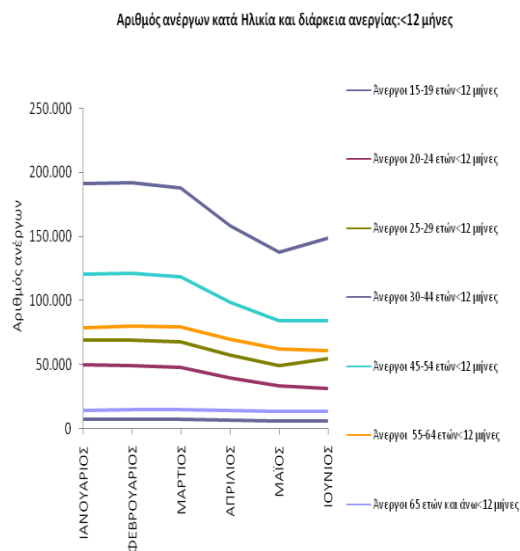
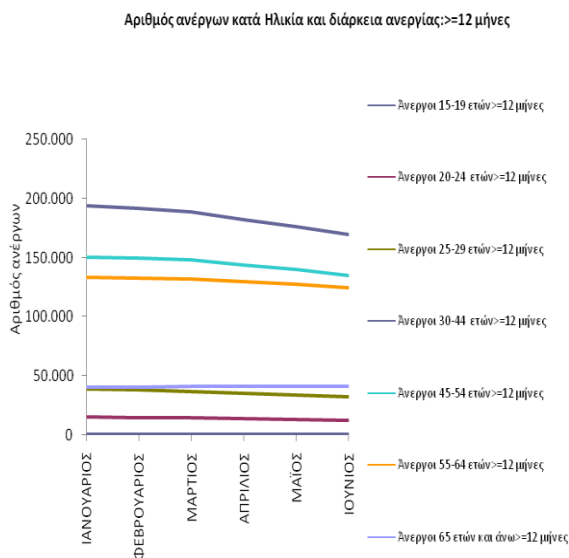

**ΔΙΑΓΡΑΜΜΑΤΑ 16, 17, 18, 19, 20, 21, 22, 23, 24:** Αριθμός ανέργων κατά Ηλικία, μήνα και διάρκεια συνεχόμενης ανεργίας: Πρώτο εξάμηνο 2022

Από τους πίνακες 9 και 9α, καθώς και από τα διαγράμματα 16, 17, 18, 19, 20, 21, 22, 23, 24 προκύπτει:

### Ηλικιακή ομάδα 15-19 ετών

Οι άνεργοι με διάρκεια συνεχόμενης ανεργίας μικρότερη των 12 μηνών αποτελούν τον μεγαλύτερο αριθμό των ανέργων σε όλους τους μήνες του πρώτου εξαμήνου του 2022 σε σχέση με τους άνεργους με διάρκεια συνεχόμενης ανεργίας μεγαλύτερη ή ίση των 12 μηνών.

Το ποσοστό που αναλογεί στους άνεργους με διάρκεια συνεχόμενης ανεργίας μικρότερη των 12 μηνών κυμαίνεται από (90,86%) τον Ιούνιο έως (91,92%) τον Μάρτιο ενώ το ποσοστό που αναλογεί στους άνεργους με διάρκεια συνεχόμενης ανεργίας μεγαλύτερη ή ίση των 12 μηνών κυμαίνεται από (8,08%) τον Μάρτιο έως (9,14%) τον Ιούνιο.

### Ηλικιακή ομάδα 20-24 ετών

Οι άνεργοι με διάρκεια συνεχόμενης ανεργίας μικρότερη των 12 μηνών αποτελούν τον μεγαλύτερο αριθμό των ανέργων σε όλους τους μήνες του πρώτου εξαμήνου του 2022 σε σχέση με τους άνεργους με διάρκεια συνεχόμενης ανεργίας μεγαλύτερη ή ίση των 12 μηνών.

Το ποσοστό που αναλογεί στους ανέργους με διάρκεια συνεχόμενης ανεργίας μικρότερη των 12 μηνών κυμαίνεται από (71,76%) τον Ιούνιο έως (76,41%) τον Φεβρουάριο και τον Μάρτιο ενώ το ποσοστό που αναλογεί στους ανέργους με διάρκεια συνεχόμενης ανεργίας μεγαλύτερη ή ίση των 12 μηνών κυμαίνεται από (23,59%) τον Φεβρουάριο και τον Μάρτιο έως (28,24%) τον Ιούνιο.

#### **Ηλικιακή ομάδα 25-29 ετών**

Οι άνεργοι με διάρκεια συνεχόμενης ανεργίας μικρότερη των 12 μηνών αποτελούν τον μεγαλύτερο αριθμό των ανέργων σε όλους τους μήνες του πρώτου εξαμήνου του 2022 σε σχέση με τους ανέργους με διάρκεια συνεχόμενης ανεργίας μεγαλύτερη ή ίση των 12 μηνών.

Το ποσοστό που αναλογεί στους ανέργους με διάρκεια συνεχόμενης ανεργίας μικρότερη των 12 μηνών κυμαίνεται από (59,30%) τον Μάιο έως (64,56%) τον Μάρτιο ενώ το ποσοστό που αναλογεί στους ανέργους με διάρκεια συνεχόμενης ανεργίας μεγαλύτερη ή ίση των 12 μηνών κυμαίνεται από (35,44%) τον Μάρτιο έως (40,70%) τον Μάιο.

#### **Ηλικιακή ομάδα 30-44 ετών**

Οι άνεργοι με διάρκεια συνεχόμενης ανεργίας μεγαλύτερη ή ίση των 12 μηνών των 12 μηνών αποτελούν τον μεγαλύτερο αριθμό των ανέργων σε όλους τους μήνες του πρώτου εξαμήνου του 2022 εκτός από τον μήνα Φεβρουάριο σε σχέση με τους ανέργους με διάρκεια συνεχόμενης ανεργίας μικρότερη των 12 μηνών.

Το ποσοστό που αναλογεί στους ανέργους με διάρκεια συνεχόμενης ανεργίας μεγαλύτερη ή ίση των 12 μηνών κυμαίνεται (49,91%) τον Φεβρουάριο έως (56,13%) τον Μάιο ενώ το ποσοστό που αναλογεί στους ανέργους με διάρκεια συνεχόμενης ανεργίας μικρότερη των 12 μηνών κυμαίνεται από (43,87%) τον Μάιο έως (50,09%) τον Φεβρουάριο.

#### **Ηλικιακή ομάδα 45-54 ετών**

Οι άνεργοι με διάρκεια συνεχόμενης ανεργίας μεγαλύτερη ή ίση των 12 μηνών αποτελούν τον μεγαλύτερο αριθμό των ανέργων σε όλους τους μήνες του πρώτου

εξαμήνου του 2022 σε σχέση με τους ανέργους με διάρκεια συνεχόμενης ανεργίας μικρότερη των 12 μηνών.

Το ποσοστό που αναλογεί στους ανέργους με διάρκεια συνεχόμενης ανεργίας μεγαλύτερη ή ίση των 12 μηνών κυμαίνεται από (55,16%) τον Φεβρουάριο έως (62,42%) τον Μάιο ενώ το ποσοστό που αναλογεί στους ανέργους με διάρκεια συνεχόμενης ανεργίας μικρότερη των 12 μηνών κυμαίνεται από (37,58%) τον Μάιο έως (44,84%) τον Φεβρουάριο.

#### **Ηλικιακή ομάδα 55-64 ετών**

Οι άνεργοι με διάρκεια συνεχόμενης ανεργίας μεγαλύτερη ή ίση των 12 μηνών αποτελούν τον μεγαλύτερο αριθμό των ανέργων σε όλους τους μήνες του πρώτου εξαμήνου του 2022 σε σχέση με τους ανέργους με διάρκεια συνεχόμενης ανεργίας μικρότερη των 12 μηνών.

Το ποσοστό που αναλογεί στους ανέργους με διάρκεια συνεχόμενης ανεργίας μεγαλύτερη ή ίση των 12 μηνών κυμαίνεται από (62,25%) τον Φεβρουάριο έως (67,12%) τον Ιούνιο ενώ το ποσοστό που αναλογεί στους ανέργους με διάρκεια συνεχόμενης ανεργίας μικρότερη των 12 μηνών κυμαίνεται από (32,88%) τον Ιούνιο έως (37,75%) τον Φεβρουάριο.

#### **Ηλικιακή ομάδα 65 ετών και άνω**

Οι άνεργοι με διάρκεια συνεχόμενης ανεργίας μεγαλύτερη ή ίση των 12 μηνών αποτελούν τον μεγαλύτερο αριθμό των ανέργων σε όλους τους μήνες του πρώτου εξαμήνου του 2022 σε σχέση με τους ανέργους με διάρκεια συνεχόμενης ανεργίας μικρότερη των 12 μηνών.

Το ποσοστό που αναλογεί στους ανέργους με διάρκεια συνεχόμενης ανεργίας μεγαλύτερη ή ίση των 12 μηνών κυμαίνεται από (73,50%) τον Μάρτιο έως (75,63%) τον Ιούνιο ενώ το ποσοστό που αναλογεί στους ανέργους με διάρκεια συνεχόμενης ανεργίας μικρότερη των 12 μηνών κυμαίνεται από (24,37%) τον Ιούνιο έως (26,50%) τον Μάρτιο.

#### **Μακροχρόνιοι άνεργοι (συνεχόμενη ανεργία $\geq$ 12 μήνες)**

Μεταξύ των ηλικιακών ομάδων «15-19 ετών», «20-24 ετών», «25-29 ετών», «30-44 ετών», «45-54 ετών», «55-64 ετών» και «65 ετών και άνω» των ανέργων με διάρκεια συνεχόμενης ανεργίας μεγαλύτερη ή ίση των 12 μηνών η ηλικιακή ομάδα «30-44 ετών» αποτελεί τον μεγαλύτερο αριθμό ανέργων κατά τους μήνες του πρώτου εξαμήνου του 2022.

Το ποσοστό που αναλογεί στους ανέργους της ηλικιακής ομάδας «15-19 ετών» με διάρκεια συνεχόμενης ανεργίας μεγαλύτερη ή ίση των 12 μηνών κυμαίνεται από (0,11%) τον Απρίλιο, Μάιο και Ιούνιο έως (0,13%) τον Ιανουάριο, το ποσοστό που αναλογεί στους ανέργους της ηλικιακής ομάδας «20-24 ετών» κυμαίνεται από (2,37%) τον Ιούνιο έως (2,73%) τον Ιανουάριο, το ποσοστό που αναλογεί στους ανέργους της ηλικιακής ομάδας «25-29 ετών» κυμαίνεται από (6,29%) τον Ιούνιο έως (6,79%) τον Ιανουάριο, το ποσοστό που αναλογεί στους ανέργους της ηλικιακής ομάδας «30-44 ετών» κυμαίνεται από (32,93%) τον Ιούνιο έως (33,81%) τον Ιανουάριο, το ποσοστό που αναλογεί στους ανέργους της ηλικιακής ομάδας «45-54 ετών» κυμαίνεται από (26,15%) τον Ιούνιο έως (26,31%) τον Απρίλιο, το ποσοστό που αναλογεί στους ανέργους της ηλικιακής ομάδας «55-64 ετών» κυμαίνεται από (23,26%) τον Ιανουάριο έως (24,15%) τον Ιούνιο και το ποσοστό που αναλογεί στους ανέργους της ηλικιακής ομάδας «65 ετών και άνω» κυμαίνεται από (7,08%) τον Ιανουάριο έως (8,00%) τον Ιούνιο.

#### **Μη μακροχρόνιοι άνεργοι (συνεχόμενη ανεργία <12 μήνες)**

Μεταξύ των ηλικιακών ομάδων «15-19 ετών», «20-24 ετών», «25-29 ετών», «30-44 ετών», «45-54 ετών», «55-64 ετών» και «65 ετών και άνω» των ανέργων με διάρκεια συνεχόμενης ανεργίας μικρότερη των 12 μηνών η ηλικιακή ομάδα «30-44 ετών» αποτελεί τον μεγαλύτερο αριθμό ανέργων κατά τους μήνες του πρώτου εξαμήνου του 2022.

Το ποσοστό που αναλογεί στους ανέργους της ηλικιακής ομάδας «15-19 ετών» με διάρκεια συνεχόμενης ανεργίας μικρότερη των 12 μηνών κυμαίνεται από (1,40%) τον Φεβρουάριο έως (1,55%) τον Μάιο, το ποσοστό που αναλογεί στους ανέργους της ηλικιακής ομάδας «20-24 ετών» κυμαίνεται από (7,78%) τον Ιούνιο έως (9,39%) τον Ιανουάριο, το ποσοστό που αναλογεί στους ανέργους της ηλικιακής ομάδας «25-29 ετών» κυμαίνεται από (12,74%) τον Μάιο έως (13,78%) τον Ιούνιο, το ποσοστό που αναλογεί στους ανέργους της ηλικιακής ομάδας «30-44 ετών» κυμαίνεται από



(35,68%) τον Μάιο έως (37,36%) τον Ιούνιο, το ποσοστό που αναλογεί στους ανέργους της ηλικιακής ομάδας «45-54 ετών» κυμαίνεται από (21,06%) τον Ιούνιο έως (22,71%) τον Φεβρουάριο, το ποσοστό που αναλογεί στους ανέργους της ηλικιακής ομάδας «55-64 ετών» κυμαίνεται από (14,86%) τον Ιανουάριο έως (16,20%) τον Μάιο και το ποσοστό που αναλογεί στους ανέργους της ηλικιακής ομάδας «65 ετών και άνω» κυμαίνεται από (2,63%) τον Ιανουάριο έως (3,51%) τον Μάιο.

## 2.4. Ανάλυση κατά Εκπαιδευτικό Επίπεδο

### 2.4.1. Κατανομή των εγγεγραμμένων ανέργων κατά Εκπαιδευτικό επίπεδο, μήνα και Περιφέρεια

Στον πίνακα που ακολουθεί παρουσιάζεται ο αριθμός των ανέργων αναζητούντων εργασία στο σύνολο της χώρας κατά Εκπαιδευτικό επίπεδο όπως κατανέμεται στα Εκπαιδευτικά επίπεδα Χωρίς εκπαίδευση, Υποχρεωτικής εκπαίδευσης (έως 3<sup>η</sup> Γυμνασίου), Δευτεροβάθμιας εκπαίδευσης και Τριτοβάθμιας εκπαίδευσης στους μήνες του πρώτου εξαμήνου του έτους 2022.

	ΙΑΝΟΥΑΡΙΟΣ		ΦΕΒΡΟΥΑΡΙΟΣ		ΜΑΡΤΙΟΣ		ΑΠΡΙΛΙΟΣ		ΜΑΪΟΣ		ΙΟΥΝΙΟΣ	
	Άνεργοι	%	Άνεργοι	%	Άνεργοι	%	Άνεργοι	%	Άνεργοι	%	Άνεργοι	%
Χωρίς εκπαίδευση	101.939	9,23%	101.586	9,22%	100.735	9,29%	93.348	9,42%	87.737	9,54%	84.336	9,22%
Υποχρεωτική εκπαίδευση (έως 3 <sup>η</sup> Γυμνασίου)	309.322	28,02%	308.089	27,97%	302.489	27,89%	274.060	27,66%	252.587	27,48%	240.027	26,24%
Δευτεροβάθμια εκπαίδευση	518.302	46,95%	517.943	47,02%	510.116	47,03%	463.024	46,73%	426.655	46,41%	413.007	45,15%
Τριτοβάθμια εκπαίδευση	174.338	15,79%	173.823	15,78%	171.348	15,80%	160.388	16,19%	152.257	16,56%	177.336	19,39%
<b>Σύνολο</b>	<b>1.103.901</b>	<b>100,00%</b>	<b>1.101.441</b>	<b>100,00%</b>	<b>1.084.688</b>	<b>100,00%</b>	<b>990.820</b>	<b>100,00%</b>	<b>919.236</b>	<b>100,00%</b>	<b>914.706</b>	<b>100,00%</b>

**ΠΙΝΑΚΑΣ 10:** Αριθμός ανέργων κατά Εκπαιδευτικό επίπεδο και μήνα: Πρώτο εξάμηνο έτους 2022

**Αριθμός ανέργων κατά Εκπαιδευτικό Επίπεδο: Α' Εξάμηνο έτους 2022**

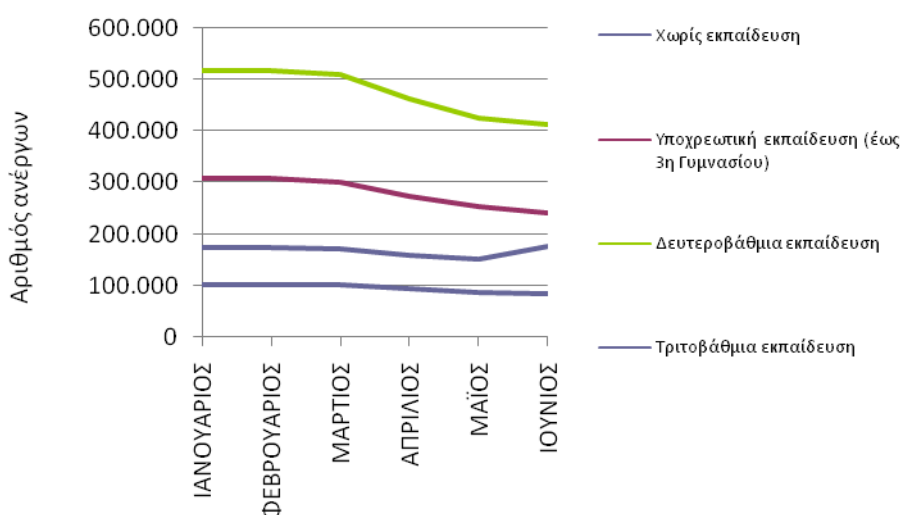

**ΔΙΑΓΡΑΜΜΑ 25:** Αριθμός ανέργων κατά Εκπαιδευτικό επίπεδο και μήνα: Πρώτο εξάμηνο έτους 2022

Από τον πίνακα 10 και από το διάγραμμα 25 προκύπτει:

Η πολυπληθέστερη ομάδα ανέργων κατά Εκπαιδευτικό επίπεδο καταγράφεται στο εκπαιδευτικό επίπεδο «Δευτεροβάθμιας εκπαίδευσης» και η δεύτερη πολυπληθέστερη ομάδα καταγράφεται στο εκπαιδευτικό επίπεδο «Υποχρεωτικής εκπαίδευσης (έως 3<sup>η</sup> Γυμνασίου)». Στη συνέχεια ακολουθεί το εκπαιδευτικό επίπεδο «Τριτοβάθμιας εκπαίδευσης» και τέλος το εκπαιδευτικό επίπεδο «Χωρίς εκπαίδευση» όπου καταγράφεται ο μικρότερος αριθμός ανέργων.

Ο αριθμός των ανέργων κατά Εκπαιδευτικό επίπεδο και Περιφέρεια για το πρώτο εξάμηνο του έτους 2022 παρουσιάζεται στον πίνακα 11.

<b>Χωρίς εκπαίδευση</b>						
	ΙΑΝΟΥΑΡΙΟΣ	ΦΕΒΡΟΥΑΡΙΟΣ	ΜΑΡΤΙΟΣ	ΑΠΡΙΛΙΟΣ	ΜΑΪΟΣ	ΙΟΥΝΙΟΣ
ΑΝΑΤΟΛΙΚΗ ΜΑΚΕΔΟΝΙΑ ΚΑΙ ΘΡΑΚΗ	9.995	9.943	9.861	9.596	9.450	9.192
ΚΕΝΤΡΙΚΗ ΜΑΚΕΔΟΝΙΑ	15.326	15.268	15.237	14.479	14.041	13.404
ΔΥΤΙΚΗ ΜΑΚΕΔΟΝΙΑ	1.106	1.097	1.124	1.089	1.036	1.009
ΗΠΕΙΡΟΣ	1.372	1.354	1.320	1.213	1.103	1.057
ΘΕΣΣΑΛΙΑ	7.760	7.744	7.776	7.466	7.141	6.887
ΙΟΝΙΑ ΝΗΣΙΑ	2.715	2.646	2.543	1.820	866	630
ΔΥΤΙΚΗ ΕΛΛΑΔΑ	6.483	6.517	6.548	6.334	6.069	5.899
ΣΤΕΡΕΑ ΕΛΛΑΔΑ	4.326	4.314	4.229	4.012	3.888	3.699
ΑΤΤΙΚΗ	36.933	37.096	37.257	35.932	34.934	34.144
ΠΕΛΟΠΟΝΝΗΣΟΣ	4.993	5.018	5.012	4.735	4.489	4.250
ΒΟΡΕΙΟ ΑΙΓΑΙΟ	1.081	1.066	1.072	983	902	845
ΝΟΤΙΟ ΑΙΓΑΙΟ	4.329	4.138	3.734	2.099	1.124	854
ΚΡΗΤΗ	5.520	5.385	5.022	3.590	2.694	2.466
<b>ΣΥΝΟΛΟ</b>	<b>101.939</b>	<b>101.586</b>	<b>100.735</b>	<b>93.348</b>	<b>87.737</b>	<b>84.336</b>
<b>Υποχρεωτική εκπαίδευση (έως 3η Γυμνασίου)</b>						
	ΙΑΝΟΥΑΡΙΟΣ	ΦΕΒΡΟΥΑΡΙΟΣ	ΜΑΡΤΙΟΣ	ΑΠΡΙΛΙΟΣ	ΜΑΪΟΣ	ΙΟΥΝΙΟΣ
ΑΝΑΤΟΛΙΚΗ ΜΑΚΕΔΟΝΙΑ ΚΑΙ ΘΡΑΚΗ	18.597	18.381	18.194	17.552	16.806	16.194
ΚΕΝΤΡΙΚΗ ΜΑΚΕΔΟΝΙΑ	59.890	59.749	58.967	55.653	52.915	49.803
ΔΥΤΙΚΗ ΜΑΚΕΔΟΝΙΑ	7.800	7.815	7.768	7.545	7.172	6.738
ΗΠΕΙΡΟΣ	8.839	8.931	8.920	8.421	7.854	7.424
ΘΕΣΣΑΛΙΑ	17.501	17.536	17.436	16.609	15.702	14.880
ΙΟΝΙΑ ΝΗΣΙΑ	12.104	11.893	11.275	7.789	4.093	3.134
ΔΥΤΙΚΗ ΕΛΛΑΔΑ	23.839	23.975	23.880	23.030	22.094	21.314
ΣΤΕΡΕΑ ΕΛΛΑΔΑ	13.723	13.734	13.722	13.181	12.710	12.031
ΑΤΤΙΚΗ	85.379	85.214	85.101	82.651	80.732	79.323
ΠΕΛΟΠΟΝΝΗΣΟΣ	12.831	12.799	12.610	11.814	11.263	10.483
ΒΟΡΕΙΟ ΑΙΓΑΙΟ	4.821	4.859	4.828	4.426	3.742	3.436
ΝΟΤΙΟ ΑΙΓΑΙΟ	19.929	19.496	17.856	10.399	6.244	4.976
ΚΡΗΤΗ	24.069	23.707	21.932	14.990	11.260	10.291
<b>ΣΥΝΟΛΟ</b>	<b>309.322</b>	<b>308.089</b>	<b>302.489</b>	<b>274.060</b>	<b>252.587</b>	<b>240.027</b>
<b>Δευτεροβάθμια εκπαίδευση</b>						
	ΙΑΝΟΥΑΡΙΟΣ	ΦΕΒΡΟΥΑΡΙΟΣ	ΜΑΡΤΙΟΣ	ΑΠΡΙΛΙΟΣ	ΜΑΪΟΣ	ΙΟΥΝΙΟΣ
ΑΝΑΤΟΛΙΚΗ ΜΑΚΕΔΟΝΙΑ ΚΑΙ ΘΡΑΚΗ	22.191	22.331	22.169	21.198	20.086	19.527
ΚΕΝΤΡΙΚΗ ΜΑΚΕΔΟΝΙΑ	96.610	96.750	95.879	90.057	84.994	82.054
ΔΥΤΙΚΗ ΜΑΚΕΔΟΝΙΑ	14.955	14.923	14.794	14.226	13.551	12.953
ΗΠΕΙΡΟΣ	13.979	14.104	14.096	13.268	12.263	11.638
ΘΕΣΣΑΛΙΑ	31.543	31.814	31.687	30.126	28.582	27.539
ΙΟΝΙΑ ΝΗΣΙΑ	17.714	17.221	16.276	11.615	6.479	4.928
ΔΥΤΙΚΗ ΕΛΛΑΔΑ	38.277	38.487	38.470	36.439	34.341	33.419
ΣΤΕΡΕΑ ΕΛΛΑΔΑ	21.385	21.493	21.447	20.411	19.546	18.849
ΑΤΤΙΚΗ	160.300	160.650	160.287	154.206	149.642	150.255
ΠΕΛΟΠΟΝΝΗΣΟΣ	22.423	22.518	22.174	20.660	19.474	18.349
ΒΟΡΕΙΟ ΑΙΓΑΙΟ	9.056	9.084	9.048	8.503	7.474	6.883
ΝΟΤΙΟ ΑΙΓΑΙΟ	29.190	28.545	26.393	16.566	10.450	8.305
ΚΡΗΤΗ	40.679	40.023	37.396	25.749	19.773	18.308
<b>ΣΥΝΟΛΟ</b>	<b>518.302</b>	<b>517.943</b>	<b>510.116</b>	<b>463.024</b>	<b>426.655</b>	<b>413.007</b>
<b>Τριτοβάθμια εκπαίδευση</b>						
	ΙΑΝΟΥΑΡΙΟΣ	ΦΕΒΡΟΥΑΡΙΟΣ	ΜΑΡΤΙΟΣ	ΑΠΡΙΛΙΟΣ	ΜΑΪΟΣ	ΙΟΥΝΙΟΣ
ΑΝΑΤΟΛΙΚΗ ΜΑΚΕΔΟΝΙΑ ΚΑΙ ΘΡΑΚΗ	7.695	7.721	7.684	7.379	7.136	8.738
ΚΕΝΤΡΙΚΗ ΜΑΚΕΔΟΝΙΑ	36.186	35.967	35.693	34.027	32.887	37.820
ΔΥΤΙΚΗ ΜΑΚΕΔΟΝΙΑ	5.379	5.317	5.243	4.982	4.841	5.763
ΗΠΕΙΡΟΣ	5.458	5.474	5.445	5.193	4.926	5.832
ΘΕΣΣΑΛΙΑ	12.013	12.082	11.969	11.533	11.131	13.271
ΙΟΝΙΑ ΝΗΣΙΑ	4.138	4.049	3.837	3.034	2.074	2.062
ΔΥΤΙΚΗ ΕΛΛΑΔΑ	10.569	10.627	10.680	10.192	9.847	11.240
ΣΤΕΡΕΑ ΕΛΛΑΔΑ	6.207	6.193	6.133	5.856	5.657	6.683
ΑΤΤΙΚΗ	58.936	58.916	58.269	56.311	54.716	64.109
ΠΕΛΟΠΟΝΝΗΣΟΣ	7.011	7.012	6.875	6.451	6.192	6.887
ΒΟΡΕΙΟ ΑΙΓΑΙΟ	2.792	2.802	2.791	2.671	2.448	2.855
ΝΟΤΙΟ ΑΙΓΑΙΟ	6.045	5.888	5.544	4.023	2.941	3.126
ΚΡΗΤΗ	11.909	11.775	11.185	8.736	7.461	8.950
<b>ΣΥΝΟΛΟ</b>	<b>174.338</b>	<b>173.823</b>	<b>171.348</b>	<b>160.388</b>	<b>152.257</b>	<b>177.336</b>

**ΠΙΝΑΚΑΣ 11:** Αριθμός ανέργων κατά Εκπαιδευτικό επίπεδο, μήνα και Περιφέρεια: Πρώτο εξάμηνο έτους 2022

## 2.4.2. Εγγεγραμμένοι άνεργοι κατά Εκπαιδευτικό επίπεδο, μήνα και διάρκεια συνεχόμενης ανεργίας

Στους πιο κάτω πίνακες παρουσιάζεται ο αριθμός των ανέργων αναζητούντων εργασία στο σύνολο της χώρας κατά Εκπαιδευτικό επίπεδο και διάρκεια συνεχόμενης ανεργίας όπως καταγράφεται στους μήνες του πρώτου εξαμήνου του έτους 2022.

	Χωρίς εκπαίδευση				Υποχρεωτική εκπαίδευση (έως 3η Γυμνασίου)				Δευτεροβάθμια εκπαίδευση				Τριτοβάθμια εκπαίδευση			
	>=12 Μήνες	%	<12 Μήνες	%	>=12 Μήνες	%	<12 Μήνες	%	>=12 Μήνες	%	<12 Μήνες	%	>=12 Μήνες	%	<12 Μήνες	%
ΙΑΝΟΥΑΡΙΟΣ	45.946	45,07%	55.993	54,93%	170.729	55,19%	138.593	44,81%	269.549	52,01%	248.753	47,99%	86.676	49,72%	87.662	50,28%
ΦΕΒΡΟΥΑΡΙΟΣ	45.693	44,98%	55.893	55,02%	169.083	54,88%	139.006	45,12%	267.191	51,59%	250.752	48,41%	85.659	49,28%	88.164	50,72%
ΜΑΡΤΙΟΣ	45.535	45,20%	55.200	54,80%	167.202	55,28%	135.287	44,72%	264.177	51,79%	245.939	48,21%	84.553	49,35%	86.795	50,65%
ΑΠΡΙΛΙΟΣ	44.702	47,89%	48.646	52,11%	162.542	59,31%	111.518	40,69%	256.787	55,46%	206.237	44,54%	82.194	51,25%	78.194	48,75%
ΜΑΪΟΣ	43.854	49,98%	43.883	50,02%	158.063	62,58%	94.524	37,42%	250.143	58,63%	176.512	41,37%	80.540	52,90%	71.717	47,10%
ΙΟΥΝΙΟΣ	43.084	51,09%	41.252	48,91%	152.250	63,43%	87.777	36,57%	241.422	58,45%	171.585	41,55%	78.446	44,24%	98.890	55,76%

**ΠΙΝΑΚΑΣ 12:** Αριθμός ανέργων κατά Εκπαιδευτικό επίπεδο, μήνα και διάρκεια συνεχόμενης ανεργίας: Πρώτο εξάμηνο έτους 2022

	Χωρίς εκπαίδευση		Υποχρεωτική εκπαίδευση (έως 3η Γυμνασίου)		Δευτεροβάθμια εκπαίδευση		Τριτοβάθμια εκπαίδευση		Χωρίς εκπαίδευση		Υποχρεωτική εκπαίδευση (έως 3η Γυμνασίου)		Δευτεροβάθμια εκπαίδευση		Τριτοβάθμια εκπαίδευση	
	>=12 Μήνες	%	>=12 Μήνες	%	>=12 Μήνες	%	>=12 Μήνες	%	<12 Μήνες	%	<12 Μήνες	%	<12 Μήνες	%	<12 Μήνες	%
ΙΑΝΟΥΑΡΙΟΣ	45.946	8,02%	170.729	29,80%	269.549	47,05%	86.676	15,13%	55.993	10,54%	138.593	26,10%	248.753	46,85%	87.662	16,51%
ΦΕΒΡΟΥΑΡΙΟΣ	45.693	8,05%	169.083	29,79%	267.191	47,07%	85.659	15,09%	55.893	10,47%	139.006	26,04%	250.752	46,97%	88.164	16,52%
ΜΑΡΤΙΟΣ	45.535	8,11%	167.202	29,78%	264.177	47,05%	84.553	15,06%	55.200	10,55%	135.287	25,86%	245.939	47,00%	86.795	16,59%
ΑΠΡΙΛΙΟΣ	44.702	8,18%	162.542	29,76%	256.787	47,01%	82.194	15,05%	48.646	10,94%	111.518	25,08%	206.237	46,39%	78.194	17,59%
ΜΑΪΟΣ	43.854	8,23%	158.063	29,68%	250.143	46,97%	80.540	15,12%	43.883	11,35%	94.524	24,45%	176.512	45,65%	71.717	18,55%
ΙΟΥΝΙΟΣ	43.084	8,36%	152.250	29,55%	241.422	46,86%	78.446	15,23%	41.252	10,33%	87.777	21,97%	171.585	42,95%	98.890	24,75%

**ΠΙΝΑΚΑΣ 12α:** Αριθμός ανέργων κατά Εκπαιδευτικό επίπεδο, μήνα και διάρκεια συνεχόμενης ανεργίας: Πρώτο εξάμηνο έτους 2022

Αριθμός ανέργων κατά Εκπαιδευτικό επίπεδο και διάρκεια ανεργίας: Χωρίς εκπαίδευση

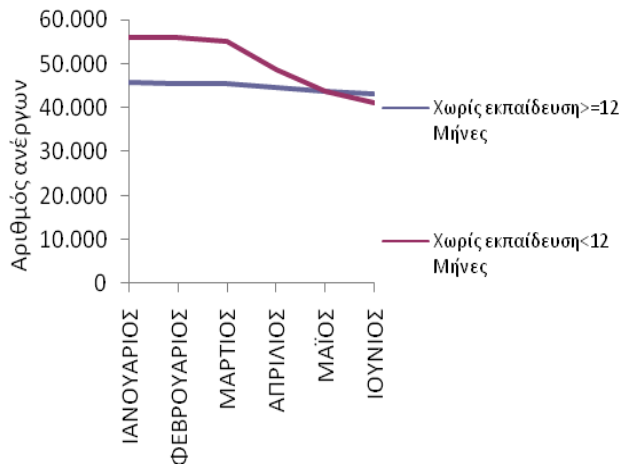

Αριθμός ανέργων κατά Εκπαιδευτικό επίπεδο και διάρκεια ανεργίας: Υποχρεωτική εκπαίδευση (έως 3η Γυμνασίου)

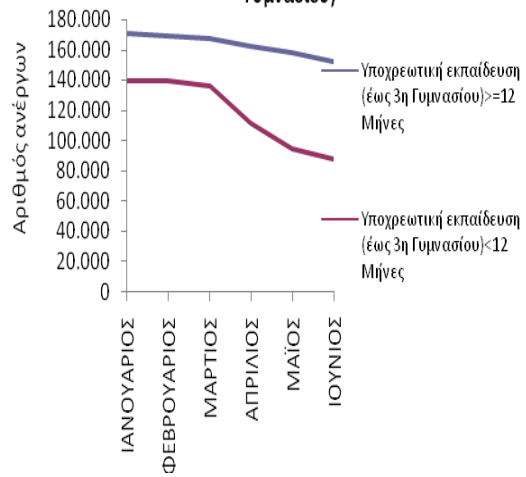

Αριθμός ανέργων κατά Εκπαιδευτικό Επίπεδο και διάρκεια ανεργίας: Δευτεροβάθμια εκπαίδευση

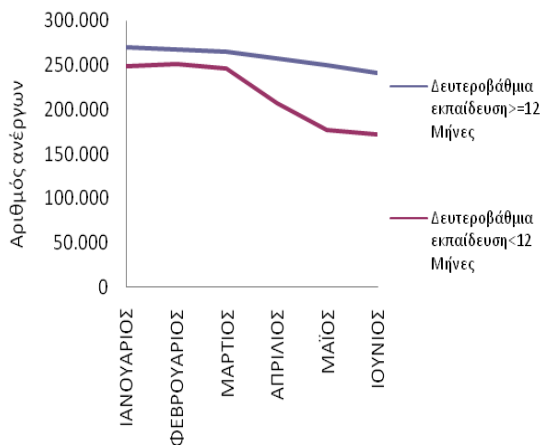

Αριθμός ανέργων κατά Εκπαιδευτικό Επίπεδο και διάρκεια ανεργίας: Τριτοβάθμια εκπαίδευση

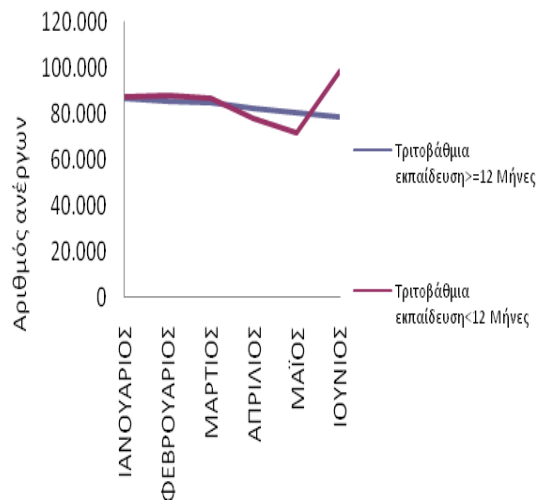

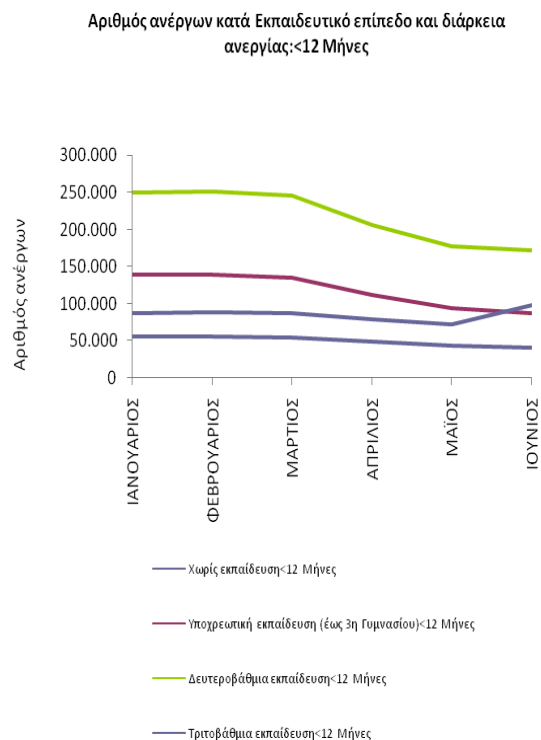
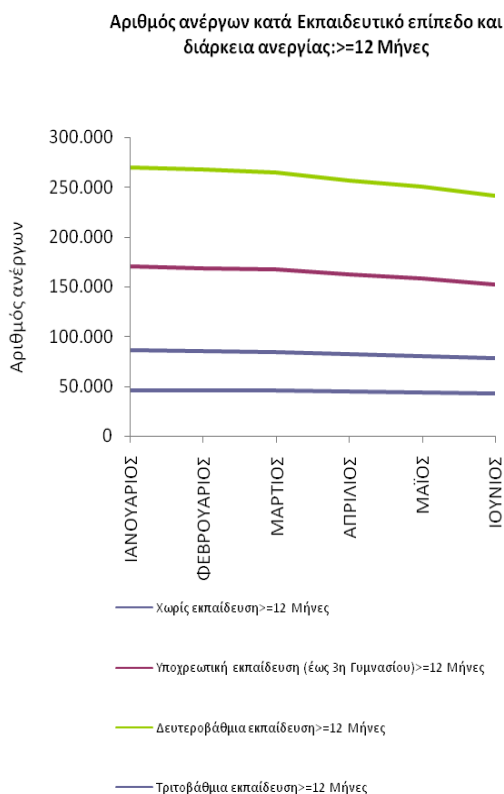

**ΔΙΑΓΡΑΜΜΑΤΑ 26, 27, 28, 29, 30, 31:** Αριθμός ανέργων κατά Εκπαιδευτικό επίπεδο, μήνα και διάρκεια συνεχόμενης ανεργίας: Πρώτο εξάμηνο έτους 2022

Από τους πίνακες 12 και 12α, καθώς και από τα διαγράμματα 26, 27, 28, 29, 30, 31 προκύπτει:

### Χωρίς Εκπαίδευση

Οι άνεργοι με διάρκεια συνεχόμενης ανεργίας μικρότερη των 12 μηνών αποτελούν τον μεγαλύτερο αριθμό των ανέργων σε όλους τους μήνες του πρώτου εξαμήνου του 2022 εκτός από τον Ιούνιο σε σχέση με τους εγγεγραμμένους άνεργους με διάρκεια συνεχόμενης ανεργίας μεγαλύτερη ή ίση των 12 μηνών.

Το ποσοστό που αναλογεί στους άνεργους με διάρκεια συνεχόμενης ανεργίας μικρότερη των 12 μηνών κυμαίνεται από (48,91%) τον Ιούνιο έως (55,02%) τον Φεβρουάριο ενώ το ποσοστό που αναλογεί στους άνεργους με διάρκεια συνεχόμενης ανεργίας μεγαλύτερη ή ίση των 12 μηνών κυμαίνεται από (44,98%) τον Φεβρουάριο έως (51,09%) τον Ιούνιο.

### Υποχρεωτική Εκπαίδευση (έως 3<sup>η</sup> Γυμνασίου)

Οι άνεργοι με διάρκεια συνεχόμενης ανεργίας μεγαλύτερη ή ίση των 12 μηνών αποτελούν τον μεγαλύτερο αριθμό των ανέργων σε όλους τους μήνες του πρώτου

εξαμήνου του 2022 σε σχέση με τους εγγεγραμμένους ανέργους με διάρκεια συνεχόμενης ανεργίας μικρότερη των 12 μηνών.

Το ποσοστό που αναλογεί στους ανέργους με διάρκεια συνεχόμενης ανεργίας μεγαλύτερη ή ίση των 12 μηνών κυμαίνεται από (54,88%) τον Φεβρουάριο έως (63,43%) τον Ιούνιο ενώ το ποσοστό που αναλογεί στους ανέργους με διάρκεια συνεχόμενης ανεργίας μικρότερη των 12 μηνών κυμαίνεται από (36,57%) τον Ιούνιο έως (45,12%) τον Φεβρουάριο.

### **Δευτεροβάθμια Εκπαίδευση**

Οι άνεργοι με διάρκεια συνεχόμενης ανεργίας μεγαλύτερη ή ίση των 12 μηνών αποτελούν τον μεγαλύτερο αριθμό των ανέργων σε όλους τους μήνες του πρώτου εξαμήνου του 2022 σε σχέση με τους εγγεγραμμένους ανέργους με διάρκεια συνεχόμενης ανεργίας μικρότερη των 12 μηνών.

Το ποσοστό που αναλογεί στους ανέργους με διάρκεια συνεχόμενης ανεργίας μεγαλύτερη ή ίση των 12 μηνών κυμαίνεται από (51,59%) τον Φεβρουάριο έως (58,63%) τον Μάιο ενώ το ποσοστό που αναλογεί στους ανέργους με διάρκεια συνεχόμενης ανεργίας μικρότερη των 12 μηνών κυμαίνεται από (41,37%) τον Μάιο έως (48,41%) τον Φεβρουάριο.

### **Τριτοβάθμια Εκπαίδευση**

Οι άνεργοι με διάρκεια συνεχόμενης ανεργίας μικρότερη των 12 μηνών αποτελούν τον μεγαλύτερο αριθμό των ανέργων σε όλους τους μήνες του πρώτου εξαμήνου του 2022 εκτός από τους μήνες Απρίλιο και Μάιο σε σχέση με τους ανέργους με διάρκεια συνεχόμενης ανεργίας μεγαλύτερη ή ίση των 12 μηνών.

Το ποσοστό που αναλογεί στους ανέργους με διάρκεια συνεχόμενης ανεργίας μικρότερη των 12 μηνών κυμαίνεται από (47,10%) τον Μάιο έως (55,76%) τον Ιούνιο ενώ το ποσοστό που αναλογεί στους ανέργους με διάρκεια συνεχόμενης ανεργίας μεγαλύτερη ή ίση των 12 μηνών κυμαίνεται από (44,24%) τον Ιούνιο έως (52,90%) τον Μάιο.

### **Μακροχρόνιοι άνεργοι (συνεχόμενη ανεργία $\geq$ 12 μήνες)**

Μεταξύ των εκπαιδευτικών επιπέδων «Χωρίς εκπαίδευση», «Υποχρεωτικής εκπαίδευσης (έως 3<sup>η</sup> Γυμνασίου), «Δευτεροβάθμιας εκπαίδευσης» και «Τριτοβάθμιας εκπαίδευσης» των ανέργων με διάρκεια συνεχόμενης ανεργίας μεγαλύτερη ή ίση των



12 μηνών το εκπαιδευτικό επίπεδο «Δευτεροβάθμιας εκπαίδευσης» αποτελεί τον μεγαλύτερο αριθμό ανέργων σε όλους τους μήνες του πρώτου εξαμήνου του 2022.

Το ποσοστό που αναλογεί στους ανέργους του εκπαιδευτικού επιπέδου «Χωρίς εκπαίδευση» με διάρκεια συνεχόμενης ανεργίας μεγαλύτερη ή ίση των 12 μηνών κυμαίνεται από (8,02%) τον Ιανουάριο έως (8,36%) τον Ιούνιο, το ποσοστό που αναλογεί στους ανέργους του εκπαιδευτικού επιπέδου «Υποχρεωτικής εκπαίδευσης (έως 3<sup>η</sup> Γυμνασίου)» κυμαίνεται από (29,55%) τον Ιούνιο έως (29,80%) τον Ιανουάριο, το ποσοστό που αναλογεί στους ανέργους του εκπαιδευτικού επιπέδου «Δευτεροβάθμιας εκπαίδευσης» κυμαίνεται από (46,86%) τον Ιούνιο έως (47,07%) τον Φεβρουάριο και το ποσοστό που αναλογεί στους ανέργους του εκπαιδευτικού επιπέδου «Τριτοβάθμιας εκπαίδευσης» κυμαίνεται από (15,05%) τον Απρίλιο έως (15,23%) τον Ιούνιο.

### **Μη μακροχρόνιοι άνεργοι (συνεχόμενη ανεργία <12 μήνες)**

Μεταξύ των εκπαιδευτικών επιπέδων «Χωρίς εκπαίδευση», «Υποχρεωτικής εκπαίδευσης (έως 3<sup>η</sup> Γυμνασίου)», «Δευτεροβάθμιας εκπαίδευσης» και «Τριτοβάθμιας εκπαίδευσης» των ανέργων με διάρκεια συνεχόμενης ανεργίας μικρότερη των 12 μηνών το εκπαιδευτικό επίπεδο «Δευτεροβάθμιας εκπαίδευσης» αποτελεί τον μεγαλύτερο αριθμό ανέργων σε όλους τους μήνες του πρώτου εξαμήνου του 2022.

Το ποσοστό που αναλογεί στους ανέργους του εκπαιδευτικού επιπέδου «Χωρίς εκπαίδευση» με διάρκεια συνεχόμενης ανεργίας μικρότερη των 12 μηνών κυμαίνεται από (10,33%) τον Ιούνιο έως (11,35%) τον Μάιο, το ποσοστό που αναλογεί στους ανέργους του εκπαιδευτικού επιπέδου «Υποχρεωτικής εκπαίδευσης (έως 3<sup>η</sup> Γυμνασίου)» κυμαίνεται από (21,97%) τον Ιούνιο έως (26,10%) τον Ιανουάριο, το ποσοστό που αναλογεί στους ανέργους του εκπαιδευτικού επιπέδου «Δευτεροβάθμιας εκπαίδευσης» κυμαίνεται από (42,95%) τον Ιούνιο έως (47,00%) τον Μάρτιο και το ποσοστό που αναλογεί στους ανέργους του εκπαιδευτικού επιπέδου «Τριτοβάθμιας εκπαίδευσης» κυμαίνεται από (16,51%) τον Ιανουάριο έως (24,75%) τον Ιούνιο.

## **2.5. Ανάλυση κατά Υψηκότητα**

### **2.5.1. Κατανομή των εγγεγραμμένων ανέργων κατά Υψηκότητα, μήνα και Περιφέρεια**

Στον πίνακα που ακολουθεί παρουσιάζεται ο αριθμός των ανέργων αναζητούντων εργασία στο σύνολο της χώρας κατά Υπηκοότητα όπως κατανέμεται στους Έλληνες Υπηκόους, στους Υπηκόους χωρών Ευρωπαϊκής Ένωσης και στους Υπηκόους τρίτων ωρών στους μήνες του πρώτου εξαμήνου του έτους 2022.

	ΙΑΝΟΥΑΡΙΟΣ		ΦΕΒΡΟΥΑΡΙΟΣ		ΜΑΡΤΙΟΣ		ΑΠΡΙΛΙΟΣ		ΜΑΪΟΣ		ΙΟΥΝΙΟΣ	
	Άνεργοι	%	Άνεργοι	%	Άνεργοι	%	Άνεργοι	%	Άνεργοι	%	Άνεργοι	%
Έλληνες Υπήκοοι	949.697	86,03%	948.917	86,15%	936.869	86,37%	867.556	87,56%	812.483	88,39%	814.069	89,00%
Υπήκοοι χωρών Ευρωπαϊκής Ένωσης	29.640	2,69%	27.788	2,52%	26.925	2,48%	22.344	2,26%	18.794	2,04%	17.573	1,92%
Υπήκοοι τρίτων χωρών	124.564	11,28%	124.736	11,32%	120.894	11,15%	100.920	10,19%	87.959	9,57%	83.064	9,08%
<b>Σύνολο</b>	<b>1.103.901</b>	<b>100,00%</b>	<b>1.101.441</b>	<b>100,00%</b>	<b>1.084.688</b>	<b>100,00%</b>	<b>990.820</b>	<b>100,00%</b>	<b>919.236</b>	<b>100,00%</b>	<b>914.706</b>	<b>100,00%</b>

**ΠΙΝΑΚΑΣ 13:** Αριθμός ανέργων κατά Υπηκοότητα και μήνα:  
Πρώτο εξάμηνο έτους 2022

**Αριθμός ανέργων κατά Υπηκοότητα: Α' Εξάμηνο έτους 2022**

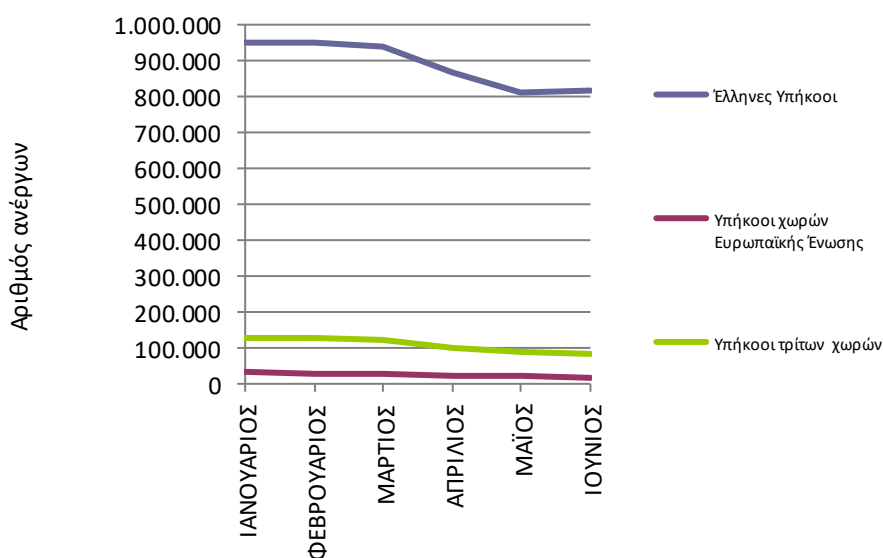

**ΔΙΑΓΡΑΜΜΑ 32:** Αριθμός ανέργων κατά Υπηκοότητα και μήνα:  
Πρώτο εξάμηνο έτους 2022

Από τον πίνακα 13 και από το διάγραμμα 32 προκύπτει:

Η πλειοψηφία των ανέργων είναι «Έλληνες Υπήκοοι». Το ποσοστό που αναλογεί στους ανέργους «Έλληνες Υπήκοοι» κυμαίνεται μεταξύ (86,03%) τον Ιανουάριο έως (89,00%) τον Ιούνιο.

Το ποσοστό που αναλογεί στους ανέργους «Υπήκοοι Τρίτων χωρών» κυμαίνεται μεταξύ (9,08%) τον Ιούνιο έως (11,32%) τον Φεβρουάριο και το ποσοστό που αναλογεί στους ανέργους «Υπήκοοι χωρών της Ευρωπαϊκής Ένωσης» κυμαίνεται μεταξύ (1,92%) τον Ιούνιο και (2,69%) τον Ιανουάριο.

Ο αριθμός των ανέργων κατά Υπηκοότητα και Περιφέρεια για το πρώτο εξάμηνο του έτους 2022 παρουσιάζεται στον πίνακα 14.

**Έλληνες Υπήκοοι**

	ΙΑΝΟΥΑΡΙΟΣ	ΦΕΒΡΟΥΑΡΙΟΣ	ΜΑΡΤΙΟΣ	ΑΠΡΙΛΙΟΣ	ΜΑΪΟΣ	ΙΟΥΝΙΟΣ
ΑΝΑΤΟΛΙΚΗ ΜΑΚΕΔΟΝΙΑ ΚΑΙ ΘΡΑΚΗ	54.154	54.102	53.708	51.974	50.124	50.583
ΚΕΝΤΡΙΚΗ ΜΑΚΕΔΟΝΙΑ	182.720	182.582	181.090	171.935	164.173	163.757
ΔΥΤΙΚΗ ΜΑΚΕΔΟΝΙΑ	27.156	27.073	26.840	25.840	24.767	24.725
ΗΠΕΙΡΟΣ	27.138	27.354	27.311	25.942	24.318	24.235
ΘΕΣΣΑΛΙΑ	62.856	63.233	63.011	60.437	57.889	58.197
ΙΟΝΙΑ ΝΗΣΙΑ	27.652	27.064	25.622	18.870	11.576	9.560
ΔΥΤΙΚΗ ΕΛΛΑΔΑ	73.638	74.089	74.145	71.036	67.713	67.354
ΣΤΕΡΕΑ ΕΛΛΑΔΑ	40.314	40.429	40.454	38.819	37.448	37.161
ΑΤΤΙΚΗ	287.927	288.349	287.360	278.590	270.914	279.308
ΠΕΛΟΠΟΝΝΗΣΟΣ	40.805	40.882	40.447	38.244	36.542	35.526
ΒΟΡΕΙΟ ΑΙΓΑΙΟ	15.489	15.580	15.556	14.662	13.008	12.650
ΝΟΤΙΟ ΑΙΓΑΙΟ	42.668	41.939	39.194	26.181	17.814	15.305
ΚΡΗΤΗ	67.180	66.241	62.131	45.026	36.197	35.708
<b>ΣΥΝΟΛΟ</b>	<b>949.697</b>	<b>948.917</b>	<b>936.869</b>	<b>867.556</b>	<b>812.483</b>	<b>814.069</b>

**Υπήκοοι χωρών Ευρωπαϊκής Ένωσης**

	ΙΑΝΟΥΑΡΙΟΣ	ΦΕΒΡΟΥΑΡΙΟΣ	ΜΑΡΤΙΟΣ	ΑΠΡΙΛΙΟΣ	ΜΑΪΟΣ	ΙΟΥΝΙΟΣ
ΑΝΑΤΟΛΙΚΗ ΜΑΚΕΔΟΝΙΑ ΚΑΙ ΘΡΑΚΗ	1.076	1.062	1.054	929	795	694
ΚΕΝΤΡΙΚΗ ΜΑΚΕΔΟΝΙΑ	3.010	2.914	2.862	2.536	2.266	2.066
ΔΥΤΙΚΗ ΜΑΚΕΔΟΝΙΑ	176	180	181	182	174	170
ΗΠΕΙΡΟΣ	286	270	274	251	212	199
ΘΕΣΣΑΛΙΑ	869	824	814	772	698	667
ΙΟΝΙΑ ΝΗΣΙΑ	2.045	1.428	1.380	998	438	295
ΔΥΤΙΚΗ ΕΛΛΑΔΑ	1.086	1.073	1.075	997	959	938
ΣΤΕΡΕΑ ΕΛΛΑΔΑ	959	948	933	893	847	806
ΑΤΤΙΚΗ	8.677	8.484	8.431	8.082	7.920	7.893
ΠΕΛΟΠΟΝΝΗΣΟΣ	2.186	2.169	2.111	1.867	1.694	1.578
ΒΟΡΕΙΟ ΑΙΓΑΙΟ	470	451	436	372	278	240
ΝΟΤΙΟ ΑΙΓΑΙΟ	4.169	3.719	3.411	1.883	880	615
ΚΡΗΤΗ	4.631	4.266	3.963	2.582	1.633	1.412
<b>ΣΥΝΟΛΟ</b>	<b>29.640</b>	<b>27.788</b>	<b>26.925</b>	<b>22.344</b>	<b>18.794</b>	<b>17.573</b>

**Υπήκοοι τρίτων χωρών**

	ΙΑΝΟΥΑΡΙΟΣ	ΦΕΒΡΟΥΑΡΙΟΣ	ΜΑΡΤΙΟΣ	ΑΠΡΙΛΙΟΣ	ΜΑΪΟΣ	ΙΟΥΝΙΟΣ
ΑΝΑΤΟΛΙΚΗ ΜΑΚΕΔΟΝΙΑ ΚΑΙ ΘΡΑΚΗ	3.248	3.212	3.146	2.822	2.559	2.374
ΚΕΝΤΡΙΚΗ ΜΑΚΕΔΟΝΙΑ	22.282	22.238	21.824	19.745	18.398	17.258
ΔΥΤΙΚΗ ΜΑΚΕΔΟΝΙΑ	1.908	1.899	1.908	1.820	1.659	1.568
ΗΠΕΙΡΟΣ	2.224	2.239	2.196	1.902	1.616	1.517
ΘΕΣΣΑΛΙΑ	5.092	5.119	5.043	4.525	3.969	3.713
ΙΟΝΙΑ ΝΗΣΙΑ	6.974	7.317	6.929	4.390	1.498	899
ΔΥΤΙΚΗ ΕΛΛΑΔΑ	4.444	4.444	4.358	3.962	3.679	3.580
ΣΤΕΡΕΑ ΕΛΛΑΔΑ	4.368	4.357	4.144	3.748	3.506	3.295
ΑΤΤΙΚΗ	44.944	45.043	45.123	42.428	41.190	40.630
ΠΕΛΟΠΟΝΝΗΣΟΣ	4.267	4.296	4.113	3.549	3.182	2.865
ΒΟΡΕΙΟ ΑΙΓΑΙΟ	1.791	1.780	1.747	1.549	1.280	1.129
ΝΟΤΙΟ ΑΙΓΑΙΟ	12.656	12.409	10.922	5.023	2.065	1.341
ΚΡΗΤΗ	10.366	10.383	9.441	5.457	3.358	2.895
<b>ΣΥΝΟΛΟ</b>	<b>124.564</b>	<b>124.736</b>	<b>120.894</b>	<b>100.920</b>	<b>87.959</b>	<b>83.064</b>

**ΠΙΝΑΚΑΣ 14:** Αριθμός ανέργων κατά Υπηκοότητα, μήνα και Περιφέρεια:  
Πρώτο εξάμηνο έτους 2022

## 2.5.2. Εγγεγραμμένοι άνεργοι κατά Υψηκότητα, μήνα και διάρκεια συνεχόμενης ανεργίας

Στους πιο κάτω πίνακες παρουσιάζεται ο αριθμός των ανέργων αναζητούντων εργασία στο σύνολο της χώρας κατά Υψηκότητα και διάρκεια συνεχόμενης ανεργίας όπως καταγράφεται στους μήνες του πρώτου εξαμήνου του έτους 2022.

	Έλληνες Υπήκοοι				Υπήκοοι χωρών Ευρωπαϊκής Ένωσης				Υπήκοοι τρίτων χωρών			
	>=12 Μήνες	%	<12 Μήνες	%	>=12 Μήνες	%	<12 Μήνες	%	>=12 Μήνες	%	<12 Μήνες	%
ΙΑΝΟΥΑΡΙΟΣ	517.771	54,52%	431.926	45,48%	11.941	40,29%	17.699	59,71%	43.188	34,67%	81.376	65,33%
ΦΕΒΡΟΥΑΡΙΟΣ	513.218	54,08%	435.699	45,92%	11.426	41,12%	16.362	58,88%	42.982	34,46%	81.754	65,54%
ΜΑΡΤΙΟΣ	508.083	54,23%	428.786	45,77%	11.266	41,84%	15.659	58,16%	42.118	34,84%	78.776	65,16%
ΑΠΡΙΛΙΟΣ	495.830	57,15%	371.726	42,85%	10.782	48,25%	11.562	51,75%	39.613	39,25%	61.307	60,75%
ΜΑΪΟΣ	484.530	59,64%	327.953	40,36%	10.282	54,71%	8.512	45,29%	37.788	42,96%	50.171	57,04%
ΙΟΥΝΙΟΣ	468.126	57,50%	345.943	42,50%	10.020	57,02%	7.553	42,98%	37.056	44,61%	46.008	55,39%

**ΠΙΝΑΚΑΣ 15:** Αριθμός ανέργων κατά Υψηκότητα, μήνα και διάρκεια συνεχόμενης ανεργίας: Πρώτο εξάμηνο έτους 2022

	Έλληνες Υπήκοοι		Υπήκοοι χωρών Ευρωπαϊκής Ένωσης		Υπήκοοι τρίτων χωρών		Έλληνες Υπήκοοι		Υπήκοοι χωρών Ευρωπαϊκής Ένωσης		Υπήκοοι τρίτων χωρών	
	>=12 Μήνες	%	>=12 Μήνες	%	>=12 Μήνες	%	<12 Μήνες	%	<12 Μήνες	%	<12 Μήνες	%
ΙΑΝΟΥΑΡΙΟΣ	517.771	90,38%	11.941	2,08%	43.188	7,54%	431.926	81,34%	17.699	3,33%	81.376	15,33%
ΦΕΒΡΟΥΑΡΙΟΣ	513.218	90,41%	11.426	2,01%	42.982	7,57%	435.699	81,62%	16.362	3,07%	81.754	15,32%
ΜΑΡΤΙΟΣ	508.083	90,49%	11.266	2,01%	42.118	7,50%	428.786	81,95%	15.659	2,99%	78.776	15,06%
ΑΠΡΙΛΙΟΣ	495.830	90,77%	10.782	1,97%	39.613	7,25%	371.726	83,61%	11.562	2,60%	61.307	13,79%
ΜΑΪΟΣ	484.530	90,97%	10.282	1,93%	37.788	7,10%	327.953	84,82%	8.512	2,20%	50.171	12,98%
ΙΟΥΝΙΟΣ	468.126	90,86%	10.020	1,94%	37.056	7,19%	345.943	86,59%	7.553	1,89%	46.008	11,52%

**ΠΙΝΑΚΑΣ 15α:** Αριθμός ανέργων κατά Υψηκότητα, μήνα και διάρκεια συνεχόμενης ανεργίας: Πρώτο εξάμηνο έτους 2022

Αριθμός ανέργων κατά Υψηκότητα και διάρκεια ανεργίας: Έλληνες Υπήκοοι

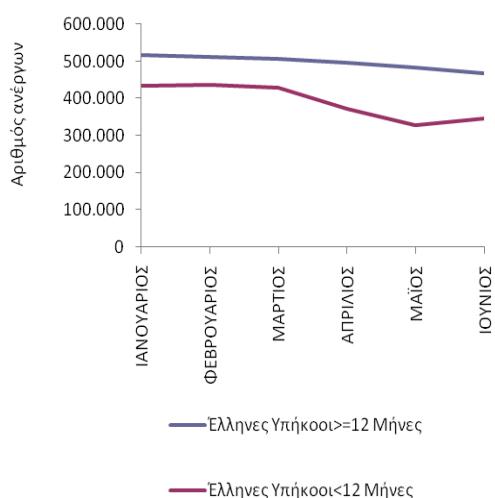

Αριθμός ανέργων κατά Υψηκότητα και διάρκεια ανεργίας: Υπήκοοι χωρών Ευρωπαϊκής Ένωσης

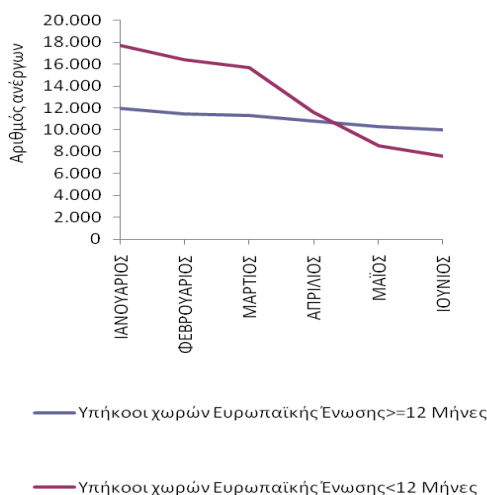

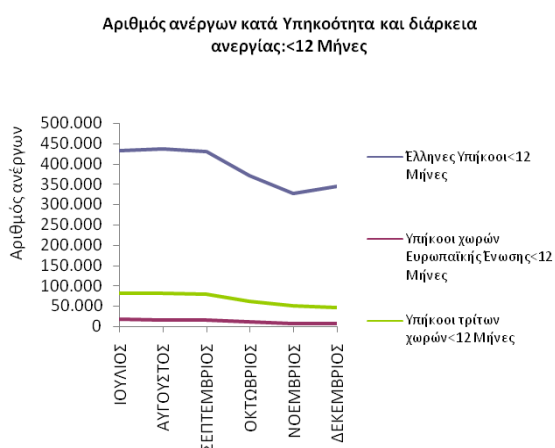
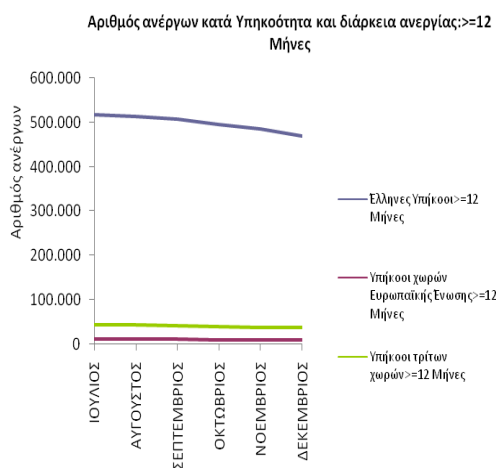
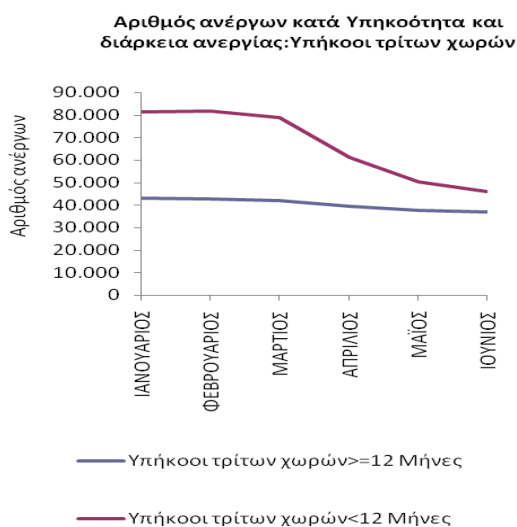

**ΔΙΑΓΡΑΜΜΑΤΑ 33, 34, 35, 36, 37:** Αριθμός ανέργων κατά Υψηκότητα, μήνα και διάρκεια συνεχόμενης ανεργίας: Πρώτο εξάμηνο έτους 2022

Από τους πίνακες 15 και 15α, καθώς και από τα διαγράμματα 33, 34, 35, 36, 37 προκύπτει:

### Έλληνες Υπήκοοι

Οι άνεργοι με διάρκεια συνεχόμενης ανεργίας μεγαλύτερη ή ίση των 12 μηνών αποτελούν τον μεγαλύτερο αριθμό των ανέργων σε όλους τους μήνες του πρώτου εξαμήνου του 2022 σε σχέση με τους άνεργους με διάρκεια συνεχόμενης ανεργίας μικρότερη των 12 μηνών.

Το ποσοστό που αναλογεί στους άνεργους με διάρκεια συνεχόμενης ανεργίας μεγαλύτερη ή ίση των 12 μηνών κυμαίνεται από (54,08%) τον Φεβρουάριο έως (59,64%) τον Μάιο ενώ το ποσοστό που αναλογεί στους άνεργους με διάρκεια

συνεχόμενης ανεργίας μικρότερη των 12 μηνών κυμαίνεται από (40,36%) τον Μάιο έως (45,92%) τον Φεβρουάριο.

### **Υπήκοοι χωρών Ευρωπαϊκής Ένωσης**

Οι άνεργοι με διάρκεια συνεχόμενης ανεργίας μικρότερη των 12 μηνών αποτελούν τον μεγαλύτερο αριθμό των ανέργων σε όλους τους μήνες του πρώτου εξαμήνου του 2022 εκτός από τους μήνες Μάιο και Ιούνιο σε σχέση με τους ανέργους με διάρκεια συνεχόμενης ανεργίας μεγαλύτερη ή ίση των 12 μηνών.

Το ποσοστό που αναλογεί στους ανέργους με διάρκεια συνεχόμενης ανεργίας μικρότερη των 12 μηνών κυμαίνεται από (42,98%) τον Ιούνιο έως (59,71%) τον Ιανουάριο ενώ το ποσοστό που αναλογεί στους ανέργους με διάρκεια συνεχόμενης ανεργίας μεγαλύτερη ή ίση των 12 μηνών κυμαίνεται από (40,29%) τον Ιανουάριο έως (57,02%) τον Ιούνιο.

### **Υπήκοοι τρίτων χωρών**

Οι άνεργοι με διάρκεια συνεχόμενης ανεργίας μικρότερη των 12 μηνών αποτελούν τον μεγαλύτερο αριθμό των ανέργων σε όλους τους μήνες του πρώτου εξαμήνου του 2022 σε σχέση με τους ανέργους με διάρκεια συνεχόμενης ανεργίας μεγαλύτερη ή ίση των 12 μηνών.

Το ποσοστό που αναλογεί στους ανέργους με διάρκεια συνεχόμενης ανεργίας μικρότερη των 12 μηνών κυμαίνεται από (55,39%) τον Ιούνιο έως (65,54%) τον Φεβρουάριο ενώ το ποσοστό που αναλογεί στους ανέργους με διάρκεια συνεχόμενης ανεργίας μεγαλύτερη ή ίση των 12 μηνών κυμαίνεται από (34,46%) τον Φεβρουάριο έως (44,61%) τον Ιούνιο.

### **Μακροχρόνιοι άνεργοι (συνεχόμενη ανεργία $\geq$ 12 μήνες)**

Μεταξύ των «Ελλήνων Υπηκόων», των «Υπηκόων χωρών της Ευρωπαϊκής Ένωσης» και των «Υπηκόων Τρίτων χωρών» των ανέργων με διάρκεια συνεχόμενης ανεργίας μεγαλύτερη ή ίση των 12 μηνών οι «Έλληνες Υπήκοοι» αποτελούν τον μεγαλύτερο αριθμό ανέργων σε όλους τους μήνες του πρώτου εξαμήνου του 2022.

Το ποσοστό που αναλογεί στους ανέργους «Έλληνες Υπήκοοι» με διάρκεια συνεχόμενης ανεργίας μεγαλύτερη ή ίση των 12 μηνών κυμαίνεται από (90,38%) τον

Ιανουάριο έως (90,97%) τον Μάιο, το ποσοστό που αναλογεί στους ανέργους των «Υπηκόων χωρών της Ευρωπαϊκής Ένωσης» κυμαίνεται από (1,93%) τον Μάιο έως (2,08%) τον Ιανουάριο και το ποσοστό που αναλογεί στους ανέργους των «Υπηκόων Τρίτων χωρών» κυμαίνεται από (7,10%) τον Μάιο έως (7,57%) τον Φεβρουάριο.

#### **Μη μακροχρόνιοι άνεργοι (συνεχόμενη ανεργία <12 μήνες)**

Μεταξύ των «Ελλήνων Υπηκόων», των «Υπηκόων χωρών της Ευρωπαϊκής Ένωσης» και των «Υπηκόων Τρίτων χωρών» των ανέργων με διάρκεια συνεχόμενης ανεργίας μικρότερη των 12 μηνών οι «Έλληνες Υπήκοοι» αποτελούν τον μεγαλύτερο αριθμό ανέργων σε όλους τους μήνες του πρώτου εξαμήνου του 2022.

Το ποσοστό που αναλογεί στους ανέργους «Έλληνες Υπήκοοι» με διάρκεια συνεχόμενης ανεργίας μικρότερη των 12 μηνών κυμαίνεται από (81,34%) τον Ιανουάριο έως (86,59%) τον Ιούνιο, το ποσοστό που αναλογεί στους ανέργους των «Υπηκόων χωρών της Ευρωπαϊκής Ένωσης» κυμαίνεται από (1,89%) τον Ιούνιο έως (3,33%) τον Ιανουάριο και το ποσοστό που αναλογεί στους ανέργους των «Υπηκόων Τρίτων χωρών» κυμαίνεται από (11,52%) τον Ιούνιο έως (15,33%) τον Ιανουάριο.



## 2.6. Επιδοτούμενοι άνεργοι

### 2.6.1. Επιδοτούμενοι άνεργοι κατά κατηγορία επιδότησης και μήνα

Στον πίνακα 16 παρουσιάζεται ο αριθμός των επιδοτούμενων ανέργων κατά κατηγορία επιδότησης σε όλους τους μήνες του πρώτου εξαμήνου του έτους 2022 στο σύνολο της χώρας.

	ΙΑΝΟΥΑΡΙΟΣ		ΦΕΒΡΟΥΑΡΙΟΣ		ΜΑΡΤΙΟΣ		ΑΠΡΙΛΙΟΣ		ΜΑΪΟΣ		ΙΟΥΝΙΟΣ	
	Επιδοτούμενοι άνεργοι		Επιδοτούμενοι άνεργοι		Επιδοτούμενοι άνεργοι		Επιδοτούμενοι άνεργοι		Επιδοτούμενοι άνεργοι		Επιδοτούμενοι άνεργοι	
Κοινοί	86.984	40,88%	102.045	47,92%	110.530	67,87%	109.265	73,80%	89.771	80,33%	88.917	84,71%
Οικοδόμοι	1.979	0,93%	2.543	1,19%	2.984	1,83%	3.170	2,14%	2.507	2,24%	2.230	2,12%
Εποχικοί τουρισμού	107.139	50,35%	92.652	43,51%	41.986	25,78%	31.388	21,20%	17.309	15,49%	12.006	11,44%
Εποχικοί λοιποί (αγροτικά)	15.370	7,22%	14.710	6,91%	6.475	3,98%	3.676	2,48%	1.797	1,61%	1.218	1,16%
Εκπαιδευτικοί	1.168	0,55%	846	0,40%	715	0,44%	453	0,31%	324	0,29%	549	0,52%
Λοιποί	160	0,08%	165	0,08%	167	0,10%	113	0,08%	50	0,04%	46	0,04%
<b>Σύνολο</b>	<b>212.800</b>	<b>100,00%</b>	<b>212.961</b>	<b>100,00%</b>	<b>162.857</b>	<b>100,00%</b>	<b>148.065</b>	<b>100,00%</b>	<b>111.758</b>	<b>100,00%</b>	<b>104.966</b>	<b>100,00%</b>

**ΠΙΝΑΚΑΣ 16:** Αριθμός επιδοτούμενων ανέργων κατά κατηγορία επιδότησης και μήνα: Πρώτο εξάμηνο έτους 2022

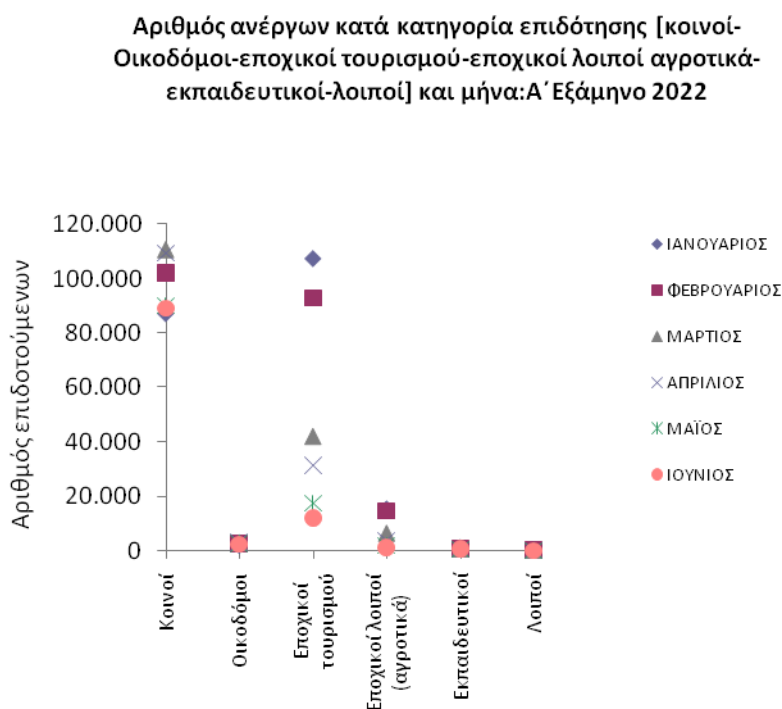

Αριθμός ανέργων κατά κατηγορία επιδότησης [κοινού-Οικοδόμοι-εποχικοί τουρισμού-εποχικοί λοιποί αγροτικά-εκπαιδευτικοί-λοιποί] και μήνα: Α' Εξάμηνο 2022

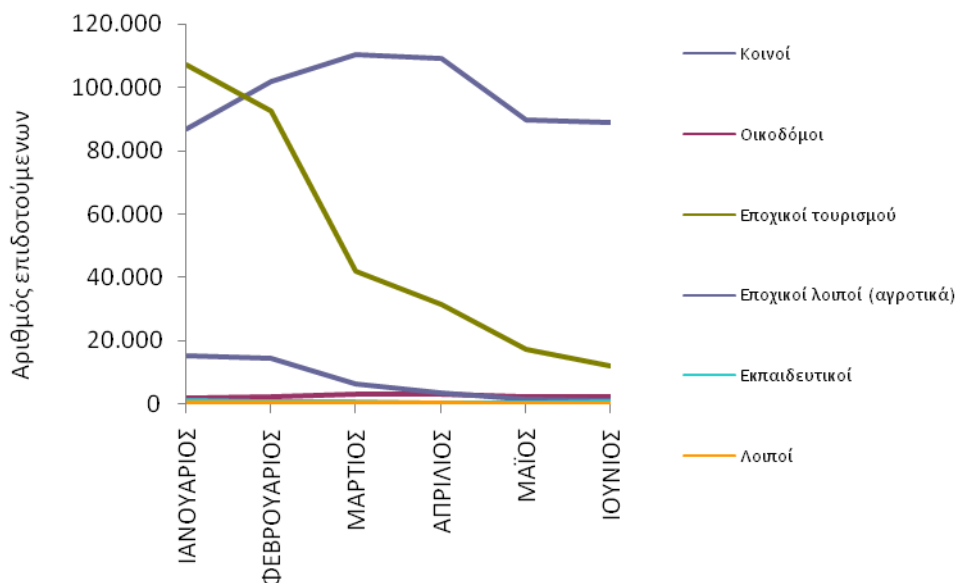

**ΔΙΑΓΡΑΜΜΑΤΑ 38, 39:** Αριθμός επιδοτούμενων ανέργων κατά κατηγορία επιδότησης και μήνα: Πρώτο εξάμηνο έτους 2022

Από τον πίνακα 16 καθώς και από τα διαγράμματα 38, 39 προκύπτει:

Στο σύνολο της χώρας ο αριθμός των επιδοτούμενων ανέργων για την χρονική περίοδο Ιανουαρίου 2022 έως και Ιουνίου 2022 κυμαίνεται από 104.966 τον Ιούνιο όπου καταγράφεται ο μικρότερος αριθμός επιδοτούμενων έως 212.961 τον Φεβρουάριο όπου καταγράφεται ο μεγαλύτερος αριθμός επιδοτούμενων.

Η κατηγορία που συγκεντρώνει το μεγαλύτερο αριθμό επιδοτούμενων ανέργων είναι η κατηγορία των «κοινών επιδοτούμενων» και των «εποχικών τουρισμού».

## Συμπεράσματα Β' Κεφαλαίου

- Το σύνολο των εγγεγραμμένων ανέργων αναζητούντων εργασία στο σύνολο της χώρας κατά το πρώτο εξάμηνο του έτους 2022 κυμάνθηκε από 914.706 άτομα τον μήνα Ιούνιο όπου καταγράφεται ο μικρότερος αριθμός των ανέργων έως 1.103.901 άτομα τον μήνα Ιανουάριο όπου καταγράφεται ο μεγαλύτερος αριθμός των ανέργων.
- Ο συνολικός αριθμός των επιδοτούμενων ανέργων για το πρώτο εξάμηνο του έτους 2021 κυμάνθηκε από 104.966 τον Ιούνιο όπου καταγράφεται ο μικρότερος αριθμός επιδοτούμενων έως 212.961 τον Φεβρουάριο όπου καταγράφεται ο μεγαλύτερος αριθμός επιδοτούμενων.
- Οι κατηγορίες επιδότησης που συγκεντρώνουν το μεγαλύτερο αριθμό επιδοτούμενων ανέργων είναι η κατηγορία των «κοινών επιδοτούμενων» και των «εποχικών τουρισμού».
- Στο σύνολο των εγγεγραμμένων [αναζητούντων εργασία και μη αναζητούντων εργασία] και στο σύνολο της χώρας καταγράφεται ποσοστιαία μείωση για τη χρονική περίοδο Ιανουαρίου 2022- Ιουνίου 2022 (μεταβολή εξαμήνου) με ποσοστό μεταβολής (-17,16%). Για την ίδια χρονική περίοδο στο σύνολο των «ανδρών» καταγράφεται ποσοστιαία μείωση (-23,73%) και στο σύνολο των «γυναικών» καταγράφεται ποσοστιαία μείωση με ποσοστό μεταβολής (-13,39%).

## Κατά Φύλο

- Η πλειοψηφία των εγγεγραμμένων ανέργων είναι γυναίκες σε όλους τους μήνες του πρώτου εξαμήνου του έτους 2022 στο σύνολο της χώρας.
- Το ποσοστό που αναλογεί στους «άνδρες» άνεργους με διάρκεια συνεχόμενης ανεργίας μικρότερη των 12 μηνών είναι μεγαλύτερο κατά τους μήνες Ιανουάριο, Φεβρουάριο, Μάρτιο και Απρίλιο του πρώτου εξαμήνου του 2022 σε σχέση με τους άνεργους άνδρες με διάρκεια συνεχόμενης ανεργίας μεγαλύτερη ή ίση των 12 μηνών.
- Το ποσοστό που αναλογεί στις άνεργες «γυναίκες» με διάρκεια συνεχόμενης ανεργίας μεγαλύτερη ή ίση των 12 μηνών είναι μεγαλύτερο από το ποσοστό που αναλογεί στις άνεργες «γυναίκες» με διάρκεια συνεχόμενης ανεργίας μικρότερη των 12 μηνών σε όλους τους μήνες του πρώτου εξαμήνου του έτους 2022.
- Μεταξύ των «ανδρών» και των «γυναικών» ανέργων με διάρκεια συνεχόμενης ανεργίας μεγαλύτερη ή ίση των 12 μηνών οι «γυναίκες» συγκεντρώνουν μεγαλύτερο ποσοστό σε όλους τους μήνες του πρώτου εξαμήνου του έτους 2022.

- Μεταξύ των «ανδρών» και των «γυναικών» ανέργων με διάρκεια συνεχόμενης ανεργίας μικρότερη των 12 μηνών οι «γυναίκες» συγκεντρώνουν μεγαλύτερο ποσοστό σε όλους τους μήνες του πρώτου εξαμήνου του έτους 2022.

### Κατά Ηλικία

- Η πλειοψηφία των εγγεγραμμένων ανέργων είναι ηλικίας «30-44 ετών» σε όλους τους μήνες του πρώτου εξαμήνου του έτους 2022 στο σύνολο της χώρας.
- Το ποσοστό που αναλογεί στους άνεργους «15-19 ετών» με διάρκεια συνεχόμενης ανεργίας μικρότερη των 12 μηνών είναι μεγαλύτερο από το ποσοστό που αναλογεί στους άνεργους «15-19 ετών» με διάρκεια συνεχόμενης ανεργίας μεγαλύτερη ή ίση των 12 μηνών σε όλους τους μήνες του πρώτου εξαμήνου του έτους 2022.
- Το ποσοστό που αναλογεί στους άνεργους «20-24 ετών» με διάρκεια συνεχόμενης ανεργίας μικρότερη των 12 μηνών είναι μεγαλύτερο από το ποσοστό που αναλογεί στους άνεργους «20-24 ετών» με διάρκεια συνεχόμενης ανεργίας μεγαλύτερη ή ίση των 12 μηνών σε όλους τους μήνες του πρώτου εξαμήνου του έτους 2022.
- Το ποσοστό που αναλογεί στους άνεργους «25-29 ετών» με διάρκεια συνεχόμενης ανεργίας μικρότερη των 12 μηνών είναι μεγαλύτερο από το ποσοστό που αναλογεί στους άνεργους «25-29 ετών» με διάρκεια συνεχόμενης ανεργίας μεγαλύτερη ή ίση των 12 μηνών σε όλους τους μήνες του πρώτου εξαμήνου του έτους 2022.
- Το ποσοστό που αναλογεί στους άνεργους «30-44 ετών» με διάρκεια συνεχόμενης ανεργίας μεγαλύτερη ή ίση των 12 μηνών είναι μεγαλύτερο από το ποσοστό που αναλογεί στους άνεργους «30-44 ετών» με διάρκεια συνεχόμενης ανεργίας μικρότερη των 12 μηνών σε όλους τους μήνες του πρώτου εξαμήνου του έτους 2022 εκτός από τον μήνα Φεβρουάριο.
- Το ποσοστό που αναλογεί στους άνεργους «45-54 ετών» με διάρκεια συνεχόμενης ανεργίας μεγαλύτερη ή ίση των 12 μηνών είναι μεγαλύτερο από το ποσοστό που αναλογεί στους άνεργους «45-54 ετών» με διάρκεια συνεχόμενης ανεργίας μικρότερη των 12 μηνών σε όλους τους μήνες του πρώτου εξαμήνου του έτους 2022.
- Το ποσοστό που αναλογεί στους άνεργους «55-64 ετών» με διάρκεια συνεχόμενης ανεργίας μεγαλύτερη ή ίση των 12 μηνών είναι μεγαλύτερο από το ποσοστό που αναλογεί στους άνεργους «55-64 ετών» με διάρκεια συνεχόμενης ανεργίας μικρότερη των 12 μηνών σε όλους τους μήνες του πρώτου εξαμήνου του έτους 2022.
- Το ποσοστό που αναλογεί στους άνεργους «65 ετών και άνω» με διάρκεια συνεχόμενης ανεργίας μεγαλύτερη ή ίση των 12 μηνών είναι μεγαλύτερο από το ποσοστό που αναλογεί

στους ανέργους «65 ετών και άνω» με διάρκεια συνεχόμενης ανεργίας μικρότερη των 12 μηνών σε όλους τους μήνες του πρώτου εξαμήνου του έτους 2022.

- Μεταξύ των ανέργων «15-19 ετών», «20-24 ετών», «25-29 ετών», «30-44 ετών», «45-54 ετών», «55-64 ετών» και «65 ετών και άνω» με διάρκεια συνεχόμενης ανεργίας μεγαλύτερη ή ίση των 12 μηνών οι άνεργοι «30-44 ετών» συγκεντρώνουν το μεγαλύτερο ποσοστό σε όλους τους μήνες του πρώτου εξαμήνου του έτους 2022.
- Μεταξύ των ανέργων «15-19 ετών», «20-24 ετών», «25-29 ετών», «30-44 ετών», «45-54 ετών», «55-64 ετών» και «65 ετών και άνω» με διάρκεια συνεχόμενης ανεργίας μικρότερη των 12 μηνών οι άνεργοι «30-44 ετών» συγκεντρώνουν το μεγαλύτερο ποσοστό σε όλους τους μήνες του πρώτου εξαμήνου του έτους 2022.

### **Κατά Εκπαιδευτικό Επίπεδο**

- Η πλειοψηφία των εγγεγραμμένων ανέργων είναι εκπαιδευτικού επιπέδου «Δευτεροβάθμιας εκπαίδευσης» σε όλους τους μήνες του πρώτου εξαμήνου του έτους 2022.
- Το ποσοστό που αναλογεί στους ανέργους του εκπαιδευτικού επιπέδου «Χωρίς εκπαίδευση» με διάρκεια συνεχόμενης ανεργίας μικρότερη των 12 μηνών είναι μεγαλύτερο σε όλους τους μήνες του πρώτου εξαμήνου του έτους 2022 εκτός από τον μήνα Ιούνιο από το ποσοστό που αναλογεί στους ανέργους του εκπαιδευτικού επιπέδου «Χωρίς εκπαίδευση» με διάρκεια συνεχόμενης ανεργίας μεγαλύτερη ή ίση μικρότερη των 12 μηνών.
- Το ποσοστό που αναλογεί στους ανέργους του εκπαιδευτικού επιπέδου «Υποχρεωτικής εκπαίδευσης (έως 3<sup>η</sup> Γυμνασίου)» με διάρκεια συνεχόμενης ανεργίας μεγαλύτερη ή ίση των 12 μηνών είναι μεγαλύτερο από το ποσοστό που αναλογεί στους ανέργους του εκπαιδευτικού επιπέδου «Υποχρεωτικής εκπαίδευσης (έως 3<sup>η</sup> Γυμνασίου)» με διάρκεια συνεχόμενης ανεργίας μικρότερη των 12 μηνών σε όλους τους μήνες του πρώτου εξαμήνου του έτους 2022.
- Το ποσοστό που αναλογεί στους ανέργους του εκπαιδευτικού επιπέδου «Δευτεροβάθμιας εκπαίδευσης» με διάρκεια συνεχόμενης ανεργίας μεγαλύτερη ή ίση των 12 μηνών είναι μεγαλύτερο σε όλους του μήνες του πρώτου εξαμήνου του έτους 2022 από το ποσοστό που αναλογεί στους ανέργους του εκπαιδευτικού επιπέδου «Δευτεροβάθμιας εκπαίδευσης» με διάρκεια συνεχόμενης ανεργίας μικρότερη των 12 μηνών.

- Το ποσοστό που αναλογεί στους ανέργους του εκπαιδευτικού επιπέδου «Τριτοβάθμιας εκπαίδευσης» με διάρκεια συνεχόμενης ανεργίας μικρότερη των 12 μηνών είναι μεγαλύτερο εκτός από τους μήνες Απρίλιο και Μάιο από το ποσοστό που αναλογεί στους ανέργους του εκπαιδευτικού επιπέδου «Τριτοβάθμιας εκπαίδευσης» με διάρκεια συνεχόμενης ανεργίας μεγαλύτερη ή ίση των 12 μηνών.
- Μεταξύ των ανέργων των εκπαιδευτικών επιπέδων «Χωρίς εκπαίδευση», «Υποχρεωτικής εκπαίδευσης (έως 3<sup>η</sup> Γυμνασίου), «Δευτεροβάθμιας εκπαίδευσης» και «Τριτοβάθμιας εκπαίδευσης» με διάρκεια συνεχόμενης ανεργίας μεγαλύτερη ή ίση των 12 μηνών οι άνεργοι του εκπαιδευτικού επιπέδου «Δευτεροβάθμιας εκπαίδευσης» συγκεντρώνουν μεγαλύτερο ποσοστό σε όλους τους μήνες του πρώτου εξαμήνου του έτους 2022.
- Μεταξύ των ανέργων των εκπαιδευτικών επιπέδων «Χωρίς εκπαίδευση», «Υποχρεωτικής εκπαίδευσης (έως 3<sup>η</sup> Γυμνασίου), «Δευτεροβάθμιας εκπαίδευσης» και «Τριτοβάθμιας εκπαίδευσης» με διάρκεια συνεχόμενης ανεργίας μικρότερη των 12 μηνών οι άνεργοι του εκπαιδευτικού επιπέδου «Δευτεροβάθμιας εκπαίδευσης» συγκεντρώνουν μεγαλύτερο ποσοστό σε όλους τους μήνες του πρώτου εξαμήνου του έτους 2022.

#### Κατά Υπηκοότητα

- Η πλειοψηφία των εγγεγραμμένων ανέργων είναι «Έλληνες Υπήκοοι» σε όλους τους μήνες του πρώτου εξαμήνου του έτους 2022 στο σύνολο της χώρας.
- Το ποσοστό που αναλογεί στους «Έλληνες Υπηκόους» ανέργους με διάρκεια συνεχόμενης ανεργίας μεγαλύτερη ή ίση των 12 μηνών είναι μεγαλύτερο από το ποσοστό που αναλογεί στους «Έλληνες Υπηκόους» ανέργους με διάρκεια συνεχόμενης ανεργίας μικρότερη των 12 μηνών σε όλους τους μήνες του πρώτου εξαμήνου του έτους 2022.
- Το ποσοστό που αναλογεί στους «Υπηκόους χωρών της Ευρωπαϊκής Ένωσης» ανέργους με διάρκεια συνεχόμενης ανεργίας μικρότερη 12 μηνών είναι μεγαλύτερο σε όλους τους μήνες του πρώτου εξαμήνου του έτους 2022 εκτός από τους μήνες Μάιο και Ιούνιο από το ποσοστό που αναλογεί στους «Υπηκόους χωρών της Ευρωπαϊκής Ένωσης» ανέργους με διάρκεια συνεχόμενης ανεργίας μεγαλύτερη ή ίση των 12 μηνών.
- Το ποσοστό που αναλογεί στους ανέργους «Υπηκόους τρίτων χωρών» ανέργους με διάρκεια συνεχόμενης ανεργίας μικρότερη των 12 μηνών είναι μεγαλύτερο από το ποσοστό που αναλογεί στους «Υπηκόους τρίτων χωρών» ανέργους με διάρκεια συνεχόμενης ανεργίας μεγαλύτερη ή ίση των 12 μηνών σε όλους τους μήνες του πρώτου εξαμήνου του έτους 2022.

- Μεταξύ των ανέργων «Έλληνες Υπήκοοι», «Υπήκοοι χωρών της Ευρωπαϊκής Ένωσης» και «Υπήκοοι τρίτων χωρών» με διάρκεια συνεχόμενης ανεργίας μεγαλύτερη ή ίση των 12 μηνών οι άνεργοι «Έλληνες Υπήκοοι» συγκεντρώνουν μεγαλύτερο ποσοστό σε όλους τους μήνες του πρώτου εξαμήνου του έτους 2022.
- Μεταξύ των ανέργων «Έλληνες Υπήκοοι», «Υπήκοοι χωρών της Ευρωπαϊκής Ένωσης» και «Υπήκοοι τρίτων χωρών» με διάρκεια συνεχόμενης ανεργίας μικρότερη των 12 μηνών οι άνεργοι «Έλληνες Υπήκοοι» συγκεντρώνουν μεγαλύτερο ποσοστό σε όλους τους μήνες του πρώτου εξαμήνου του έτους 2022.

## Γενικά Συμπεράσματα

Το Α' εξάμηνο 2022, ο αριθμός των εγγεγραμμένων (αναζητούντων και μη αναζητούντων εργασία) ανήλθε στα 1.026.852 άτομα κατά μέσο όρο, εμφανίζοντας μείωση κατά 58.403 άτομα ή 5,38% σε σύγκριση με τα αντίστοιχα μεγέθη του 2021 (1.085.256 άνεργοι). Μεγάλη μείωση παρουσίασε ο αριθμός των εγγεγραμμένων τον Απρίλιο και τον Μάιο σε σύγκριση με τα αντίστοιχα του προηγούμενου έτους (κατά 100.691 άτομα ή 9,16% τον Απρίλιο και 86.719 άτομα ή 8,56% τον Μάιο).

Οι περιφέρειες Αττικής και Κεντρικής Μακεδονίας συγκεντρώνουν το 52,19% του συνόλου των εγγεγραμμένων (32,86% και 19,33% αντιστοίχως) και ακολουθούν οι περιφέρειες: Δυτικής Ελλάδας (7,47%), Θεσσαλίας (6,48%), Κρήτης (6,08%), Ανατολικής Μακεδονίας και Θράκης (5,52%), Πελοποννήσου (4,37%) και Στερεάς Ελλάδας (4,30%). Οι νησιωτικές περιφέρειες Ιονίων Νήσων, Νοτίου Αιγαίου και Κρήτης, εμφάνισαν σημαντικά ποσοστά μείωσης του μέσου όρου των ανέργων σε σύγκριση με τα αντίστοιχα του προηγούμενου έτους (17,03%, 15,54% και 14,42% αντιστοίχως).

Οι μακροχρόνια άνεργοι ανέρχονται σε 557.057 άτομα κατά μέσο όρο, και εμφάνισαν μείωση κατά 52.220 άτομα ή 8,57% σε σύγκριση με το αντίστοιχο του πρώτου εξαμήνου 2021 (609.277 μακροχρόνια άνεργοι). Το ποσοστό της μακροχρόνιας ανεργίας ήταν 54,24% κατά μέσο όρο, από 56,14% αντιστοίχως το πρώτο εξάμηνο 2021. Οι περιφέρειες Αττικής και Κεντρικής Μακεδονίας συγκεντρώνουν το 35,72% και 20,52% του συνόλου των μακροχρόνια ανέργων αντιστοίχως και ακολουθούν οι περιφέρειες: Δυτικής Ελλάδας (8,30%), Θεσσαλίας (6,83%), Ανατολικής Μακεδονίας και Θράκης (5,68%).

Ο μέσος αριθμός επιδοτούμενων ήταν 158.901 άτομα κατά μέσο όρο, μειωμένος κατά 22.675 άτομα ή 12,49% σε σύγκριση με το αντίστοιχο του Α' εξαμήνου 2021 (181.576 επιδοτούμενοι). Η μεγαλύτερη μείωση επιδοτούμενων σημειώθηκε τον Μάρτιο (κατά 93.510 άτομα ή 36,48%) και τον Απρίλιο (κατά 69.539 άτομα ή 31,96%), ενώ τον Μάιο οι επιδοτούμενοι αυξήθηκαν κατά 33.282 άτομα ή 42,41% και τον Ιούνιο κατά 29.492 άτομα ή 39,08%. Το ποσοστό των επιδοτούμενων στο σύνολο των εγγεγραμμένων που αναζητούσαν<sup>6</sup> εργασία κυμάνθηκε από 19% τον Ιανουάριο και Φεβρουάριο, 15% τον Μάρτιο και Απρίλιο, 12,16% τον Μάιο, 11,48% τον Ιούνιο. Οι επιδοτούμενοι που προέρχονται από τα τουριστικά επαγγέλματα αποτελούσαν το 50,35% του συνόλου επιδοτούμενων τον Ιανουάριο και το 43,51% τον Φεβρουάριο, 25,78% τον

<sup>6</sup> Από το σημείο αυτό και μέχρι το τέλος του κειμένου, η ανάλυσή μας βασίζεται στους εγγεγραμμένους αναζητούντες εργασία.



Μάρτιο, 21,20% τον Απρίλιο, 15,49% τον Μάιο, 11,44% τον Ιούνιο. Οι επιδοτούμενοι που προέρχονται από τα αγροτικά<sup>7</sup> επαγγέλματα τον Ιανουάριο και Φεβρουάριο αποτελούσαν το 7% του συνόλου επιδοτούμενων, ποσοστό που τον Μάιο και τον Ιούνιο μειώνεται στο 1-2%. Οι οικοδόμοι αποτελούν το 1-2% του συνόλου και οι εκπαιδευτικοί<sup>8</sup> αμελητέο ποσοστό (0,29 – 0,55%). Οι επιδοτούμενοι άνεργοι που προέρχονται από τους υπόλοιπους κλάδους οικονομικής δραστηριότητας αθροιστικά, κυμαίνονται από 40,88% (Ιανουάριο) – 84,71% (Ιούνιο).

Οι γυναίκες αποτελούν το 64% – 66% των ανέργων, κυμαίνονται από 600.259 άτομα τον Μάιο έως 702.040 άτομα τον Φεβρουάριο και σε ποσοστό 55,59% - 61,34% είναι μακροχρόνια άνεργες (357.252 – 393.341 άτομα). Οι άνδρες αποτελούν το 33,56% - 36,47% των ανέργων, κυμαίνονται από 306.957 (Ιούνιο) – 402.647 (Ιανουάριο) άτομα και σε ποσοστό 44,40% έως 51,54% είναι μακροχρόνια άνεργοι (157.950 – 179.559 άτομα). Επομένως, οι γυναίκες αποτελούν τα 2/3 των ανέργων και των μακροχρόνια ανέργων.

Οι εγγεγραμμένοι άνεργοι ανήκουν επί το πλείστον στις μέσες παραγωγικές και τις μεγαλύτερες ομάδες των ηλικιών, εφόσον το 34,21% - 34,87% (314.470 – 384.906 άτομα) του συνόλου ανήκει στην ομάδα ηλικιών 30-44 ετών, το 24% (218.838 – 270.562 άτομα) στην ομάδα ηλικιών 45-54 ετών και το 20% (185.379 – 212.854 άτομα) στις ηλικίες 55-64 ετών. Από τις νεότερες ηλικίες, οι άνεργοι 25-29 ετών αποτελούν το 9,04 % - 9,78% (83.081 – 107.991 άτομα) και οι άνεργοι 20-24 ετών το 4,73% - 5,94% (43.296 – 65.535 άτομα). Οι μεγαλύτερες ομάδες ηλικιών καταγράφουν υψηλότερα ποσοστά μακροχρόνιας ανεργίας. Στις πολυπληθείς ομάδες ηλικιών 30-44 και 45-54 ετών, το 50,12% - 56,13% και 55,16% - 62,42% αντιστοίχως, είναι μακροχρόνια άνεργοι. Στις ηλικίες 55-64 ετών το ποσοστό μακροχρόνιας ανεργίας ανέρχεται στο 62,25% - 67,12%. Στους νέους 25-29 και 20-24 ετών το ποσοστό μακροχρόνιας ανεργίας ανέρχεται στο 35,44% - 40,70% και 23,59% - 28,24% αντιστοίχως.

Το 45% - 47% των ανέργων (413.007 – 518.302 άτομα) είναι δευτεροβάθμιας εκπαίδευσης και σε υψηλό επίσης ποσοστό 26% - 28% (240.027 – 309.322 άτομα) είναι υποχρεωτικής<sup>9</sup> εκπαίδευσης. Τριτοβάθμιας εκπαίδευσης είναι το 15,78% - 19,39% (152.257 – 177.336 άνεργοι). Το 9% των ανέργων (84.336 – 101.939 άτομα) στην κατηγορία των 'χωρίς εκπαίδευση', αφορά πρωτίστως τους άνεργους για τους οποίους κατά την εγγραφή τους στο μητρώο της ΔΥΠΑ δεν κατέστη δυνατό να καταχωρηθεί το εκπαιδευτικό τους επίπεδο<sup>10</sup> και δευτερευόντως τους άνεργους που

<sup>7</sup> Εποχικά απασχολούμενοι που απολύθηκαν από επιχειρήσεις μεταποίησης/διαλογής αγροτικών προϊόντων.

<sup>8</sup> Ωρομίσθιοι και αναπληρωτές.

<sup>9</sup> Απολυτήριο της 3<sup>ης</sup> Γυμνασίου.

<sup>10</sup> Ως επί το πλείστον αφορά αλλοδαπούς που για διάφορους λόγους (προβλήματα στην επικοινωνία λόγω άγνοιας της γλώσσας ή δυσκολίες αντιστοίχισης του επιπέδου των σπουδών τους στις κυκλικές βαθμίδες της εκπαίδευσης).

δεν έχουν ολοκληρώσει την πρωτοβάθμια εκπαίδευση. Οι πολυπληθείς ομάδες των ανέργων δευτεροβάθμιας και υποχρεωτικής εκπαίδευσης είναι μακροχρόνια άνεργοι σε ποσοστό 51,59% - 58,63% και 54,88% - 62,58% αντιστοίχως. Οι άνεργοι τριτοβάθμιας εκπαίδευσης είναι μακροχρόνια άνεργοι σε ποσοστό 44,24% - 52,90%.

Το 86% - 89% είναι Έλληνες πολίτες (812.483 – 949.697 άνεργοι), σε ποσοστό 9,08% – 11,32% (83.064 – 124.736 άτομα) είναι υπήκοοι Τρίτων χωρών και σε ποσοστό 2% - 3% είναι (17.573 – 29.640 άτομα) είναι υπήκοοι χωρών της Ευρωπαϊκής Ένωσης. Μακροχρόνια άνεργοι είναι το 54% - 59,64% των Ελλήνων υπηκόων, το 34,46% - 44,61% των υπηκόων Τρίτων Χωρών και το 40,29% - 57,02% των υπηκόων χωρών της Ευρωπαϊκής Ένωσης.

## Υπόμνημα

**Κοινοί:** Περιλαμβάνονται οι άνεργοι που προέρχονται απ' όλους τους κλάδους οικονομικής δραστηριότητας, πλην αυτών που εντάσσονται στις λοιπές κατηγορίες, και των οποίων η σχέση εργασίας ήταν αορίστου χρόνου. Ακόμα περιλαμβάνει τους άνεργους που απασχολήθηκαν στους αναφερόμενους τομείς με σύμβαση ορισμένου χρόνου και δεν εντάσσονται σε μία από τις λοιπές κατηγορίες.

**Οικοδόμοι:** Όσοι απασχολούνται στον κατασκευαστικό κλάδο και ασφαλίζονται στον κλάδο εργατοτεχνιτών - οικοδόμων του ΙΚΑ - ΕΤΑΜ.

**Εποχικοί Τουρισμού:** Περιλαμβάνονται στην κατηγορία αυτή οι εποχικοί από ξενοδοχειακές, τουριστικές, επισιτιστικές επιχειρήσεις συνεχούς ή εποχικής λειτουργίας. Οι συγκεκριμένοι άνεργοι μπορούν να απασχολούνται σε μία ή περισσότερες συνεχείς σεζόν.

**Εποχικοί Λοιποί (Αγροτικά):** Περιλαμβάνονται στην κατηγορία αυτή οι εποχικοί μιας ή περισσότερων σεζόν που απολύθηκαν από επιχειρήσεις μεταποίησης/διαλογής αγροτικών προϊόντων.

**Εκπαιδευτικοί:** Περιλαμβάνονται στην κατηγορία αυτή οι ωρομίσθιοι και οι αναπληρωτές εκπαιδευτικοί.

**Λοιποί:** Περιλαμβάνονται στην κατηγορία αυτή οι απολυθέντες λόγω επίσκεψης, λόγω απόλυσης από μεταφερόμενες ή συγχωνευόμενες επιχειρήσεις, λόγω διακοπής λειτουργίας επιχείρησης.